VEA HOY "EL PEREGRINO" EN LOS TEATROS AVENIDA Y PEDRO DE VALDIVIA

EDICION DE 26 PAGINAS
PRECIO EN TODO EL PAIS
30 CENTAVOS

# LA NACION

Exija películas de esta marca
Paramount Pictures
Son las mejores del mundo

AÑO X. SUSCRICION: Por un año, $ 90.— Por 6 meses, $ 48
Por 3 meses, $ 26.— Por un año, extranjero, $ 150
SANTIAGO DE CHILE, JUEVES 20 DE MAYO DE 1926
TELEFONO INGLES 3113 - 3114
AGUSTINAS 1253 - 1269
Núm. 3,413

## LA MODA ACTUAL

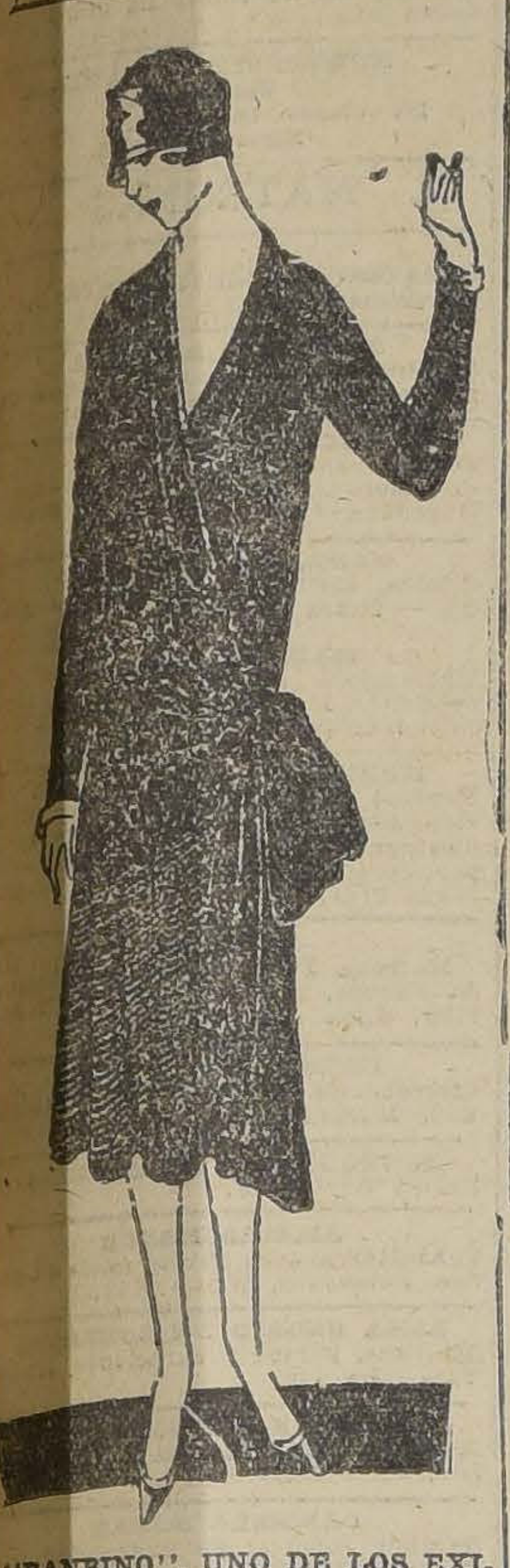

"BANBINO", UNO DE LOS EXITOS DE LA ESTACION EN PARIS; SE HACE EN REPS MARINO, CRUZADO Y ANUDADO AL LADO CON ADORNO DE TRENSILLAS NEGRAS

# Uná cruzada médica contra el Charleston

Los facultativos de Estados Unidos y de Europa han declarado guerra a muerte contra el moderno baile, que, a lo que dicen, es causante de las más graves enfermedades

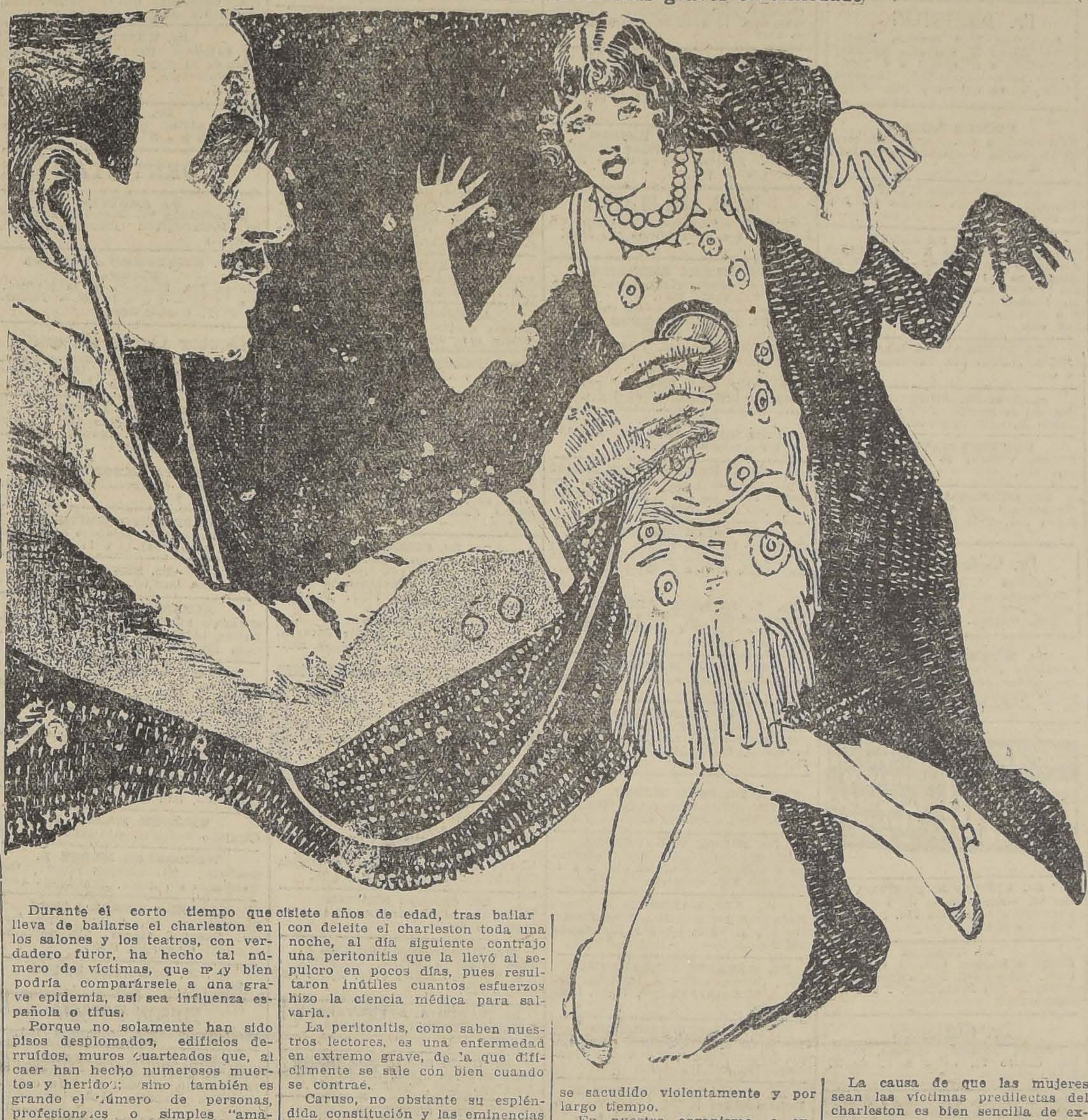

Durante el corto tiempo que lleva de bailarse el charleston en los salones y los teatros, con verdadero furor, ha hecho tal número de víctimas, que muy bien podría comparársele a una grave epidemia, así sea influenza española o tifus.

Porque no solamente han sido pisos desplomados, edificios derruídos, muros cuarteados que, al caer han hecho numerosos muertos y heridos; sino también es grande el número de personas, profesionales o simples "amateurs", que al dedicarse con entusiasmo a bailar el charleston, han contraído las más graves enfermedades y aún han muerto instantáneamente.

Es ésta la razón por la que, a iniciativa del doctor W. Bower, de Séneca, Estado de Kansas, Estados Unidos, se está llevando a cabo actualmente una enérgica campaña médica contra el charleston en ese país.

La razón que el doctor Bower tuvo para iniciar esta campaña, fué la de que una paciente suya, la señorita Evelyn Myres, de diecisiete años de edad, tras bailar con deleite el charleston toda una noche, al día siguiente contrajo una peritonitis que la llevó al sepulcro en pocos días, pues resultaron inútiles cuantos esfuerzos hizo la ciencia médica para salvarla.

La peritonitis, como saben nuestros lectores, es una enfermedad en extremo grave, de la que difícilmente se sale con bien cuando se contrae.

Caruso, no obstante su espléndida constitución y las eminencias médicas que lo asistieron, murió de peritonitis, en su país, Italia.

Según los médicos que han atendido a pacientes de peritonitis, contraída como la Myres, después de bailar charleston por largo tiempo, las causas por las cuales esta enfermedad es contraída por éstos, obedece a las siguientes razones:

La naturaleza no previó el charleston, esa danza contorsionante que tiende a descontrolar todas las distintas partes de nuestro organismo, de la misma manera que ocurriría a los objetos que contuviese un baúl, si éste fuese sacudido violentamente y por largo tiempo.

En nuestro organismo, a excepción del cerebro, que por lo ultra delicado de su estructura, la naturaleza tuvo buen cuidado de encerrarlo en una caja de la más sólida construcción, el resto de las vísceras, las más delicadas inclusive, se hallan superpuestas unas a otras, y sin blindaje, como ocurre con el cerebro.

Ahora bien, el charleston, que pone en movimiento brusco, descontorsionante, a todos los músculos y vísceras del cuerpo, ocasiona a veces parálisis, en otras provoca la formación de tumores y en las más, peritonitis, a fuerza de hacer saltar constantemente a cada una de las partes de nuestro organismo.

Pero hay otra razón más para que el charleston haya hecho tantas víctimas en el corto tiempo que lleva de moda.

En efecto, el charleston se baila con las piernas grotescamente contraídas y perfectamente tiesas, en tal forma, que los resortes naturales que llevamos en el pie y remos inferiores, quedan descartados de su uso.

Cuando se hace un brusco ejercicio, esos resortes del organismo se emplean, el daño se aminora en mucho y a veces se neutraliza por completo, como ocurre cuando se brinca a varios metros de altura; pero se sabe caer con las puntas de los pies y las pantorrillas ligeramente encorvadas.

En cambio, cuando se camina en la obscuridad y al bajar un escalón se hace sin darse cuenta de ello, esto es, sin usar los resortes a que nos referimos, se corre el peligro de ser llevado al hospital, inclusive atacado de una conmoción cerebral.

De la estadística levantada en ese país, a propósito de las víctimas del charleston, se desprende que el mayor número corresponde a personas del sexo femenino.

La causa de que las mujeres sean las víctimas predilectas del charleston es bien sencilla de explicar. Los hombres poseen una complexión fuerte, al par que bailan con zapato de tacón bajo, lo que hace que aún contraídas y tiesas las piernas, instintivamente hagan uso de los dedos de los pies, a modo de muelles amortiguadores de las bruscas sacudidas del baile.

La mujer, en cambio, bailando con tacón alto, esto es, con los dedos de los pies, queda imposibilitada físicamente para usar éstos a modo de resortes contrarrestadores del sacudimiento constante a que el baile sujeta el organismo.

Las mujeres gordas, se ha observado también, son menos afectadas por el charleston que las delgadas, lo que demuestra que la envoltura grasosa preserva hasta cierto punto, de la brusquedad del sacudimiento constante del charleston a la bailadora; pero en cambio, las flacas están predestinadas a contraer las más graves enfermedades si se entregan al bailable de moda con furor.

Pero no solamente la delicada víscera del peritoneo es la que se afecta grandemente con el charleston hasta producir la peritonitis, una de las más peligrosas enfermedades que existen, sino que otros muchos males acechan al bailador de charleston, como observará el lector a continuación:

Miss Ruth Conoley, de veinte años de edad y estrella, como bailarina del cuadro "Merry Merry", haciendo una temporada en el teatro "Vanderbilt", de Nueva York, hacía dos veces por día un número de charleston, que le era en extremo lucido. Ya para terminar la temporada, la señorita Conoley empezó a sentir un tenaz dolor en una de las rodillas. Los médicos que la atendieron la aconsejaron no bailase más el charleston; pero ella desobedeció la indicación, y suponiendo falsamente que se trataba de un dolor nervioso, pensó obtener alivio aplicando el sistema de autosugestión.

Un día de tantos, a medio charleston, rodó al suelo. Llevada al hospital, se le localizó un tumor en una rodilla, provocado por el charleston.

Recientemente también, Anita Reno, de Columbus, Indiana, muy a menudo era invitada por sus amigos a que les diese exhibiciones de charleston, pues era una experta en la materia.

La Miss, de dieciséis años de edad tan sólo, se hallaba en lo más interesante de un charleston, cuando rodó al suelo.

Fué este un caso de parálisis, del que se espera salga con bien la paciente, dada su corta edad; pero no podrá volver a bailar charleston en su vida.

No hace mucho, en Nueva York tuvo lugar un concurso de resistencia de charleston. Cuando llevaba de bailar varias horas la señorita Libby Kay, rodó repentinamente al suelo sin sentido. Hizo larga cama y difícilmente se salvó de la muerte. En otra señorita, en el mismo concurso, se registró caso análogo, habiéndose necesitado de una operación quirúrgica para salvarla.

### EL DESPLOME DEL "PICKWICK CLUB"

El charleston, ese antiestético baile que tiene, al decir de las personas que aman la línea, todos los defectos y ni una sola cualidad, es originalmente un baile negro.

Cuando éstos vinieron a la civilización, juzgaron indigno bailarlo, por lo que lo echaron en olvido. Pero resucitado el baile en Nueva Orleans por los blancos, como una gran novedad y llevado a Savannah y de allí a Norfolk, más tarde se le exhibió en Nueva York.

En la gran urbe, a la mujer norteamericana le gustó y tomó por su cuenta, y ya se sabe lo que pasa en el mundo cuando a las señoras se les ocurre un capricho.

Fué esta la razón por la cual en brevísimo tiempo se pusiese la estrambótica danza de moda en los Estados Unidos, para luego tomar carta de privilegio en salones y teatros de toda Europa y América.

Desgraciadamente, durante el tiempo que lleva de imperar en el mundo entero, el charleston ha hecho víctimas por millares.

Durante su breve reinado, los pisos destruídos, los edificios derruídos y las paredes cuarteadas y desplomadas, hacen millares.

Hasta hoy, la catástrofe más grande provocada por el charleston en Estados Unidos, se registró en el "Pickwick Club", de Boston, donde al filo de la media noche, cuando trescientas parejas se dedicaban con deleite a patalear el charleston, el edificio se vino abajo, resultando muertas cuarenta y cuatro personas y heridas graves o ligeramente, el resto de las mismas.

Actualmente, en Estados Unidos los médicos y la policía llevan a cabo una enérgica cruzada contra el charleston; pero sin resultados prácticos aún.

En Buffalo, por ejemplo, los policías hacen "razzias" en los lugares donde sospechan se está bailando el charleston, como si se tratase de "dancings" donde se vendieran bebidas alcohólicas. Pero en vano, porque el charleston cada día se hace más popular.

## ¡OH, MARGARITA!

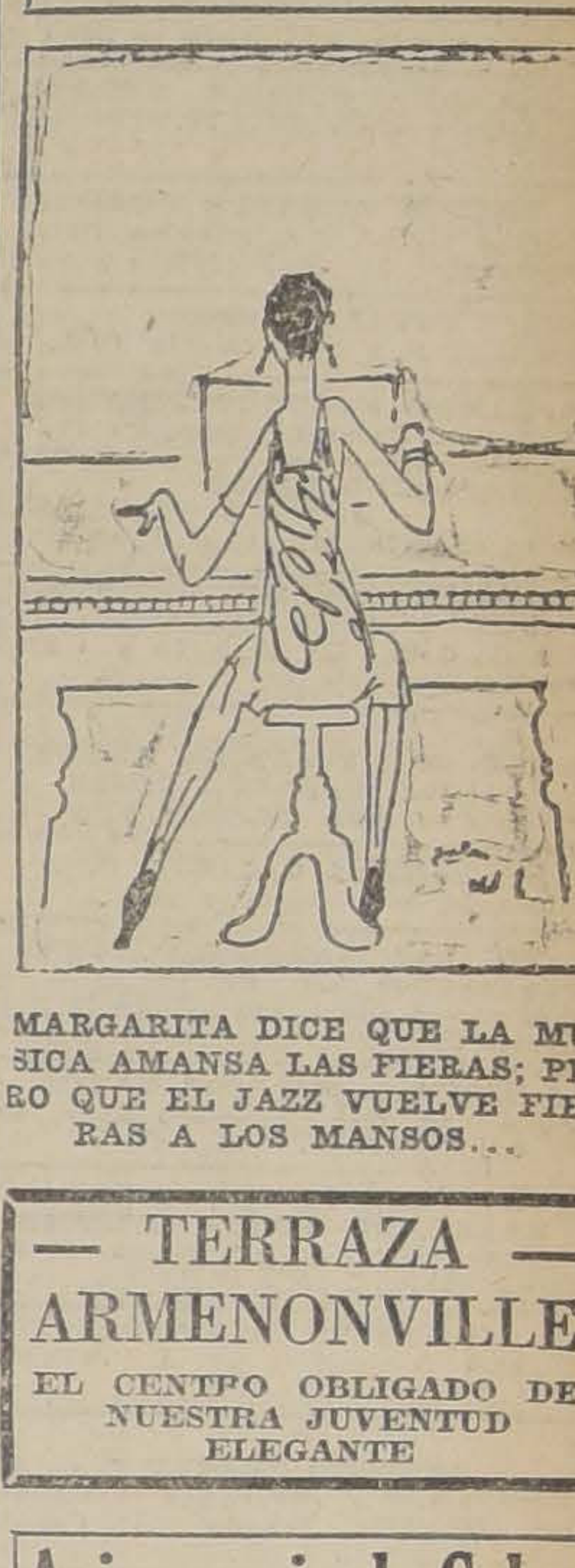

MARGARITA DICE QUE LA MUSICA AMANSA LAS FIERAS; PERO QUE EL JAZZ VUELVE FIERAS A LOS MANSOS...

— TERRAZA —
ARMENONVILLE
EL CENTRO OBLIGADO DE NUESTRA JUVENTUD ELEGANTE

## Aniversario de Cuba

Veinticuatro años de vida independiente entera hoy la República de Cuba, que obtuvo su autonomía después de largos años de lucha y de esfuerzos continuos. En efecto, puede decirse que desde la muerte del rey de España Fernando VII, comenzaron las tentativas revolucionarias en la isla.

Fracasadas todas ellas, el 24 de Febrero de 1895 se inició una nueva guerra, en la cual los generales Antonio Maceo, Máximo Gómez y José Martí acordaron los planes que habían de llevar la revolución a todo el país.

España mandó a Cuba más de 200,000 hombres para sofocar la revolución, pero fué en vano. Los patriotas cubanos no cejaron en su intento hasta lograr cansar a los jefes peninsulares.

En 1898 llegó el Capitán General Ramón Blanco, quien constituyó el "Gobierno autonómico" que produjo motines y rebeliones del elemento español en la isla, lo que obligó al Cónsul de los Estados Unidos de La Habana a pedir a su gobierno un barco de guerra. Enviado el "Maine" se hundió en La Habana, y esto unido a las declaraciones del Ministro de España en Washington, produjo la resolución del Congreso norteamericano que declaraba que:

"Cuba era de derecho y debía ser independiente" y autorizaba al Presidente para poner término a las hostilidades en Cuba. Era la guerra contra España, que terminó con el Tratado de París, cesando la soberanía española en Cuba el 1.o de Enero de 1899, seguida de una ocupación norteamericana durante la cual fué convocada una Convención para adoptar la Constitución de la nueva República.

El 20 de Mayo de 1902, el Gobernador norteamericano, general Wood, hizo entrega solemne del Gobierno de Cuba al Congreso elegido por el pueblo cubano.

Desde su independencia hasta ahora, Cuba ha progresado en forma notable. Sus numerosas riquezas son explotadas en forma apropiada, y su situación geográfica, verdaderamente privilegiada, le ha ayudado en este avance que en corto tiempo la ha colocado al nivel de las más ricas y de las más grandes repúblicas americanas.

Fuera de las industrias del azúcar y del tabaco, Cuba ha desarrollado una intensa actividad industrial en otros campos, y tiene numerosas e importantes fábricas de cerveza, hielo, jabón, licores, cementos, plantas eléctricas, fundiciones, etc., etc.

La aguda crisis mundial de 1920 afectó en forma especial a Cuba. Sin embargo se ha repuesto rápidamente, y según cálculos aproximados, el comercio exterior de la República, en los últimos años, ha sido de unos 270 millones de dólares de importación, y alrededor de 420 millones de exportación, o sea un total de movimiento comercial que alcanza a casi 700 millones de dólares anuales.

La deuda nacional de Cuba, según las últimas estadísticas, se repartía en la siguiente forma: Exterior, 93.690.500 dólares. Interior, 18.979.100 dólares, lo que hace un total general de 112.669.600 dólares.

Desde hace un año, rige los destinos de Cuba el general don Gerardo Machado y Morales, candidato que en las eleciones presidenciales obtuvo una enorme mayoría en cinco de las seis provincias en que se divide el país. Esto da una muestra de la gran popularidad del señor Machado, que tomó parte activísima en la guerra de la independencia, y que es un hombre de gran preparación y prestigio.

MAQUINAS PARA
TEJER A MANO
de la afamada marca Suiza
"DUBIED"
venden sus agentes con pagos mensuales
Soc. Industrias Textiles Ltda.
LIRA 44, Santiago

Los Callos
Dejan
de Doler en
3 Segundos
"GETS-IT"
El Callicida Más Rapido del Mundo
Su efecto contra los callos es maravilloso, no importa donde esté el callo ni lo mucho que duela o haya durado. Una sola gota y el dolor desaparece. Es casi increíble. Entonces el callo se afloja y se desprende. Este es el método que usan las bailarinas, los médicos, artistas y millones de personas que andan mucho. Rechase las imitaciones. Exija el legítimo "GETS-IT." Se vende en todas partes.
"GETS-IT" Inc., Chicago, E.U.A.
ACIDO SALICILICO 14.0%; CLORURO DE ZINC 2.6%; ETER 7.2% ALCOHOL 9.0%; COLODION ELASTICO c.s.

VIGAS DOBLE T. y canales
Barraca Camilo Pizarro
Nataniel 469. Tel. 271, Parque
Ofrece surtido completo

ORDEN EXCLUSIVA.
Regia Residencia
CALLE DE CASTRO, PRIMERA CUADRA
Habitación y renta, dos casas: una en bajos y otra en altos, independientes
PROPIEDAD A POCOS METROS DE ALAMEDA, REGIAMENTE TENIDA Y DE TODO CONFORT
PRECIO DE TODA OPORTUNIDAD: $ 190,000
Muy buena renta con relación a su precio. Está tasada por la Caja Hipotecaria en $ 250,000. Comprada en este precio hace cinco años. Tasación de esa misma fecha. Se vende con apuro, por viaje a Europa de su dueño.
MAYORES DATOS:
MIGUEL FUENZALIDA B.
1061 — MONEDA — 1061
19—M.

$ 20
PIDA UNA COMBINACION DE CINCO BLOCKS HILO DE 100 HOJAS Y 300 SOBRES INVIOLABLES
— TODO IMPRESO —
LATHROP Hnos. - Huérfanos 1055

LA NACION
Suscripción hasta el 31 de Diciembre de 1926
$ 55.-
NIO.

DE OCASION
MUEBLES
Juegos de dormitorio, comedor, salón y salita de todos estilos.
Roperos, peinadores, veladores, aparadores, mesas, sillas de todas clases a precios reducidos.
Catres de bronce, catres de fierro con bronce, sommiers, colchones de lana y colchones de algodón higiénicos.
Pianos de marcas alemanas a precios de ocasión.
Victrola Victor de mueble N.o XIV, caoba; Victrolas de varias marcas, también de ocasión.
Joyas con brillantes y perlas; artículos para regalos.
NO PIERDA ESTA OPORTUNIDAD
PRECIOS DE VERDADERA LIQUIDACION.
SAN DIEGO 460
FRENTE A LA PLAZA DE ALMAGRO
"EL AGUILA"
N.16.

Su belleza
Es un preciado don de la naturaleza. ¡Consérvela! Es su deber de mujer para satisfacción y orgullo de sus padres, su "bien aimé," su marido. Conserve esa lozanía con el exquisito Jabón de Ross; que no la toque nada que no sea puro, como los ingredientes de este hermoseador predilecto, el
JABÓN DE ROSS
Certificado Puro
THE SYDNEY ROSS CO.
Químicos-Perfumistas NEWARK, N. J.

Muebles
DE COMEDOR, DORMITORIO, ESCRITORIO
A precios sumamente bajos con grandes facilidades en el pago, vende
LA SAN ANTONIO
MONEDA 952
FRENTE CASA MUZARD

# GUIA PROFESIONAL

## ABOGADOS

**ROBERTO CRUZ**
Causas criminales. Morandé 440.

**LUIS ALBERTO CASTRO**
Morandé 291. Oficina 54.

**FEDERICO DUNCKER BIGGS**
Huérfanos 833. Altos Banco Germánico. Teléfono 295.

**HECTOR ESCRIBAR MANDIOLA**
**HUMBERTO BARROS VALENZUELA**
Abogados
Atenderán desde el 20 del presente, en Agustinas 1111, altos, oficina 1.

**FERNANDO GUZMAN VERGARA**
Agustinas 1148. Of. 27. Teléfono 3087.

**HECTOR ARNALDO GUERRA**
Causas civiles y criminales. Galería Alessandri 24. Tel. 4352.

**OSVALDO HEVIA**
Morandé N.o 244. Casilla 1831.

**RAMON SEGUNDO JIMENEZ**
Abogado. Galería Alessandri 17.

**BERNARDINO LEIVA**
**OTTMAR STEGMAIER**
Bandera N.o 537. Casilla 2068.

**MANUEL MERINO ESQUIVEL**
Agustinas 1116. Teléfono 2077. Casilla 2407. De 10 a 12 y 4.30 a 6.30.

**ARTURO FERNANDEZ PRADEL**
**JULIO LEZAETA ROJAS**
Compañía 1333. Teléfono 5223.

**SAMUEL GAJARDO C.**
Morandé 440. Teléfono 2801.

**NICOLAS MARAMBIO MONTT**
San Antonio 570. Casilla 2699. — Asuntos civiles, especialmente mineros.

**VICENTE MOLINOS GAETE**
Agustinas 1148. Teléfono 2110. De 10 a 12 y 5 a 7.

**BERNARDO MUÑOZ LATORRE**
Causas civiles y criminales. Huérfanos 761.

**ROBERTO DE PETRIS**
Galería Alessandri 26 A. Teléfono N.o 156. Casilla 4044.

**ANTONIO PLANET O.**
Especialmente cuestiones comerciales. Estudio: Estado 91. Casilla 4034. Teléfono 1137.

**SALAS ROMO HNOS.**
**LUIS Y VICTOR SALAS ROMO**
Compañía 1325. Teléfono 1527. Casilla 2231.

**ANIBAL ROGEL ARRIZAGA**
**LUIS MORALES ZUAZNABAR**
Abogados. Bandera 552. Casilla 2996. Teléfono 2177.

**LORENZO SAZIE**
Causas civiles y criminales. Bandera 323. Casilla 3501.

**HUBERTO SALGADO**
Criminalista. Causas civiles, nulidades matrimonios. Anticipa fondos. San Pablo 1417.

**LISANDRO SANTELICES**
Abogado. Bandera 260, oficina altos Banco Nacional. Teléfono 831.

**HUMBERTO YAÑEZ VELASCO**
Morandé 322. Teléfono 1614.

## MEDICOS

**Dr. ALCAINO**
Estudios Europa. Oídos, nariz, garganta, vías lacrimales. Especialista Hospital Salvador y Niños. 3 a 6. Dieciocho 314. Teléfono 257.

**Dr. ARTURO ALBERTZ**
Enfermedades señoras. San Antonio 275. De 3 a 4. Teléfono 4026.

**Dr. CARLOS D. AGUIRRE**
Especialmente vías urinarias, venéreas, sífilis. Carmen 191. Consultas: 5 a 7.30 P. M.

**Dr. AMENABAR OSSA**
Oculista. 14 años Europa, 2 años médico-director Hospital Ojos Condado Stanford (Inglaterra). 21 de Mayo 578. De 2 a 4. Teléfono 602.

**Dr. LEONCIO ANDRADE**
Medicina general. San Diego N.o 81. De 3 a 5. Teléfono 4528.

**Dr. ITALO ALESSANDRINI**
Cirugía y ginecología. Consultas de 1 a 3. Merced 322. Teléfono 3555.

**Dr. ARNELLO**
Cirugía, anestesia general, venéreas. García Reyes 17. D. 12 a 3. Hospital San Vicente 4—6.

**Dr. ANIBAL ARIZTIA**
Regresó de Europa. Enfermedades niños. Agustinas 1319. Consultorio: Teatinos 254, 2 a 4.30, excepto Sábados.

**Dr. BUNSTER**
Ayudante clínica ginecológica. Cirugía. Enfermedades señoras, ultramicroscopía Santa Rosa 86.

**Dr. BORQUEZ SILVA**
Estudio Europa. Pulmón, corazón, estómago, intestinos. Rayos X. 3 a 6. Arturo Prat 80. Teléfono 19, Matadero.

**Dr. RIFFO BUSTOS**
Estudios Europa. Medicina interna. Preferentemente corazón y estómago. De 2 a 5. Cochrane 182.

**Dr. BISQUERT**
Vías urinarias, sífilis. Moneda N.o 859. 3 a 6. Casilla 2563. Teléfono 953.

### Dr. BRONFMANN

Estudios en Europa. Ayudante clínica quirúrgica. Hospital San Vicente. Cirugía. Enfermedades señoras, Venéreas. 4-6. Cienfuegos 68. Teléfono 3457.

**Dr. RAMON BRIONES C.**
Cirugía. Enfermedades señoras. Catedral 1165. 5.o Piso de 5-6. Residente Hosp. San Vicente, 2-4.

**Dr. ROBERTO BALTRA G.**
Ausente en Europa.

**Dr. BEAUMONT**
Ayudante cirugía. Ginecología. Hosp. Salvador. Claras 150.— Teléf. 93, Santa Elena 3 a 5.

**Dr. BULNES**
Medicina interna, especialmente pulmón. Rayos X. De 3 a 4. Compañía 1378. Teléfono 98. Palma.

**Dr. BRAGA CASTILLO**
Regresó Europa. Rayos X. Medicina general, niños: 9 a 10, y de 1.30 a 4.30. Merced 136. Teléfono N.o 1393

### Dr. BARRENECHEA

Oculista. Especialista oídos, nariz, garganta. Huérfanos 801. Regresó. De 9 a 12 y 3 a 6.

**Dr. BARAÑAO GAZMURI**
Ayudante ginecología. Hospital Salvador. Cirugía. Enfermedades señoras. Sífilis. Rosas 1627, de 3 a 5.

**Dr. MARIANO BAHAMONDE RUIZ**
Cirugía, ginecología. 1 a 3. Cochrane 66. Domicilio, Delicias 1230.

**Dr. ALEJANDRO BRAVO G.**
Cirugía general. Medicina aparato digestivo. Compañía 2165. Teléfono 4073. De 1 a 3. (Llamados nocturnos).

**Dr. SANTIAGO BARRENECHEA**
Oculista. Ahumada 11. Consultas: 2 a 5.

**Dr. F. CASTAÑEDA IGLESIAS**
Ex-médico Hospital Niños. Compañía 1339. Teléfono 954. De 1.30 a 3.30.

**Dr. HECTOR CORONA T.**
Bronquios, pulmón. Asma. Trasladose Delicias 938, frente Ahumada. 1 a 2 y 4 a 6.

**Dr. ALDO CONTRUCCI**
Estudios Europa. Medicina interna. Sífilis. Nataniel 142. 2.30 a 4.30. Jefe clínica profesor Breckmann. Teléfono 3340.

**Dr. EDUARDO CRUZ COKE S.**
Medicina interna. Merced 305. De 4.30 a 6.30. Teléfono 4905.

### Dr. LEONIDAS CORONA T.

ESTUDIOS EN EUROPA

Laboratorio clínico instalado desde su fundación en 1915 en Delicias 868 (frente a Estado).

**Dr. LEON CHONCHOL**
Medicina general. Rayos X. Sífilis, piel, venéreas. Gálvez 61. Consultas 2 a 5.

**Dr. EDUARDO DE RAMON**
Profesor Extraordinario Ginecología. Estudios Europa. Cirugía, señoras, partos. 2 a 4. — Agustinas 1606. Teléfono 3623.

**Dr. IGNACIO DIAZ MUÑOZ**
3 a 6. Bandera 574. Teléfono 3424. Medicina general. Vías urinarias.

**Dra. JUANA DIAZ MUÑOZ**
Especialista enfermedades señoras y niños; 2 a 4. Claras 346. Teléfono 4908.

**DOCTOR DAUBAS**
Providencia 1936. Teléfono 303. Consultas 1 1|2 a 3.

**Dr. CARLOS DOREN**
Enfermedades señoras, consultas: 1 a 4. Monjitas 536. Teléfono 2571.

**Dr. JOSE DONOSO**
Medicina del Hospital del Salvador. Santo Domingo 739, de 2 6. Teléfono Los Leones 109.

**Dr. DRECKMANN WEST**
Medicina general, Sífilis. Consultas. Catedral 1165, 2 a 5. Teléfono 1448.

**Dr. RICARDO DONOSO**
Corazón, pulmón. Regresó Europa. 2.30 a 4.30. Agustinas 619.

### Dr. DIMITSTEIN

Agustinas 1308 esquina Teatinos. Rayos X. Corazón, pulmón, estómago e hígado. 1 a 4. Teléfono 3848. Domicilio: Rosales 1656, entre Castro y Dieciocho.

**DOCTOR ESPINA**
Se trasladó a San Martín 372, cerca de Compañía. Consultas 1 y media a 4 P. M.

**Dr. ESPILDORA LUQUE**
Oculista. Estudios Europa. De 3 a 6. Delicias 414.

**INSTITUTO DE SALUD**
Cisterna (Población Nueva España) Destinado al diagnóstico y tratamiento de las enfermedades nerviosas y mentales. Dirigido por el doctor Fontecilla. Santiago, Delicias N.o 1626. Electricidad médica, baños, etc.

**Dr. FUENZALIDA BRAVO** — Niños. Merced 560. Teléfono 1721, 2 a 4.

**Profesor Dr. FONTECILLA**
Regresó de Europa. Delicias 1626. — Rayos X., pulmón, nervios. 2 a 4.

**FUENTES MATURANA**
Cirugía general de señoras. Nataniel 230.

**Dr. FUENZALIDA CORREA**
Cirugía señoras. Partos 3—4 Huérfanos 745. Teléfono 466.

### Dr. Carlos Garcés B.

Delicias 1276. Teléfono 8747. Exámenes químicos, bacteriológicos. Reacción Wasserman. Medicina interna. 3 a 6.

**Dr. RICARDO GUNTHER**
Ayudante clínica ginecología. Partos, enfermedades señoras, aplicaciones diatermia. Av. España 696. De 2 a 4. Teléfono 253. Parque.

**DOCTOR GIANELLI**
ESTUDIOS EUROPA
SIFILIS PIEL VIAS URINARIAS
21 de MAYO 562
CONSULTA de 2 a 6.

**Dr. VICTOR M GAZITUA**
Partos, enfermedades de señoras.— Trasladóse Agustinas 586. De 2 a 4. Teléfono 976.

**Dr. GREENE**
Estudios Europa. Cirugía y Ginecología. Calle París 809. (Manzana residencial San Francisco). 2 a 4. Teléfono 2860.

### Dr. GLEISNER

Pulmón, hígado, corazón, sífilis, etc. Castro 26, de 3 a 5. Casil. 2664.

**Dra. ANDREA GONZALEZ NOLLE**
Estudios Europa. Señoras y niños. Riquelme 317. Esquina Huérfanos, 2 a 5, menos Lunes y Sábados.

**Dr. ANIBAL GREZ**
Oídos, nariz, garganta. De 1.30 a 3.30. Merced 324. Teléfono 4519.

**Dr A GORGEWSKY**
Médico jefe Policlínico, medicina interna. Hospital San Juan de Dios. Pulmón, estómago, hígado, intestinos. Avenida Brasil 53. —De 2 a 5.

**Dr. GUSTAVO GIRON L.**
Cirugía y ginecología. Brasil 32. Teléfono 3126. De 1 a 3.

**Dr. GONZALEZ H.**
Estómago, intestinos, hígado, obesidad, reumatismo, diabetes; pulmones y riñones. 1 a 3. Ejército 644.

**Dr. J. M. VERGARA KELLER**
Regresó de Europa. Enfermedades de niños. Delicias 2558. Teléfono 2679.

### Dr. AGUSTIN INOSTROZA

Cirugía general, especialmente niños. Catedral 2851. De 3 a 4. Teléfono 446. Estación.

**Dr. ROBERTO JARAMILLO**
Ejército 707. Teléfono 142. Parque.

**Dr. ARNULFO JOHOW**
Estudios Europa. Cirugía y Ortopedia. Adultos, niños, 3-4 Santo Domingo 1523 Teléfono 1033.

**INSTITUTO RADIOLOGICO**
**Dr. Adolfo Kaplan**
Radioscopía, radiografía, radioterapia, aplicaciones radium. Estudios Europa y en EE. UU. Huérfanos 1466.

**Dr. A. KORNER ADWANDTER**
Estudos Estados Unidos Cirugía, ortopedia. 10 a 12 M. Santo Domingo 614.

**Dr. KRUMBACH**
Titulado en Chile, Alemania. Enfermedades señoras, partos, sífilis, 3-5. Huérfanos 1353. Teléfono 50. Los Leones.

**Dr. TEODORO LEIBLE**
Enfermedades nerviosas. Medicina interna. Electricidad médica. De 3 a 6. Olivos 794.

### Dr. H. LEA PLAZA

Estudios en Europa. Compañía N.o 2115. De 3 a 6. Teléfono N.o 3880.

**Dr. LABRA LETELIER**
Nariz, garganta, oídos, consultas de 2 a 5. Compañía 1361.

**Dr. ARMANDO LEON I.**
Cirugía. Compañía 1909. Martes, Jueves, Sábados 1-3. Teléfono 3846.

**Dr LOIS**
San Pablo 1236. Medicina general. Vías urinarias. Sífilis. de 1 a 4.

**Dr. LAVAL**
Medicina interna. Lord Cochrane 340 De 1 y media a 3 y media.

**Dr. GMO. MORALES BELTRAMI**
Enfermedades niños. Trasladóse Catedral 2860. De 4 a 6. Menos Martes. Teléfono 456. Estación.

**Dr. OSCAR MELENDEZ**
Medicina interna. Sífilis. Santo Domingo 1036. De 2 a 4; y 21 de Mayo 578, de 4 a 5. Teléfono 2831.

**Dr. G. MORAGA FUENZALIDA**
Enfermedades de niños. Ortopedia. Cochrane 118. Consultas 2 1|2-4. Teléfono 2804.

**Dr. ITALO MARTINI Z.**
Oculista. Estudios Europa. Ahumada 17. De 3 a 5.

**DR. MAHOTIERE**
Médico Hospital San Juan de Dios. Estudios Europa. 1-4. Rayos X. Laboratorio. Compañía 1973. Teléfono 4483.

**Dr. JUAN MARIN**
Cirugía, enfermedades venéreas. Teléfono 4051. Catedral 1165. De 3 a 5.

**Dr. MUÑOZ VALENZUELA**
Residente Hospital Niños. Tuberculosis infantil. Matucana 302. 3 a 4. Teléfono 442. Estación.

**Dr. MALBRAN**
Enfermedades mentales y nerviosas. De 3 a 4. Se trasladó a Huérfanos 1880.

**Dr. MORALES VILLABLANCA**
Piel, Sífilis, venéreas. Medicina general. Exámenes sangre, 4 a 6. Merced 486.

**Dr. MANUEL MORENO**
Medicina general Pulmón. Estómago, Neumotórax artificial. San Francisco 155. 2 1|2 a 4 1|2.

**Dr. JUAN MONTENEGRO M.**
Enfermedades niños, Luz ultra violeta. Compañía 1770. De 1 a 4.

### Dr. NECOCHEA

Especialidad: Medicina Interna. —RAYOS X—y Electricidad médica. Estudios en Europa (2 a 5)
**DELICIAS 117**

**Dr. H. NUÑEZ ZAMORA**
Señoras, Partos, 2-4 Matucana 289. Teléfono 291. Estación.

**DOCTOR HERRERA ROGER**
Jefe Policlínico Niños. Campaña 2807. Teléfono 48. Estación.

**Dr. LUIS OPAZO P.**
Partos, ginecología. Estudios especiales Europa. Agustinas 828. De 2 a 4. Teléfono 2855.

**Dr. ALEJANDRO OLIVARES**
Medicina interna. Corazón, estudios en Europa. Agustinas 726. De 2-5.

**Dr. ORREGO PUELMA**
Medicina interna. Rayos ultra violetas. 3.30 a 5.30. Amunátegui 265. Teléfono 1217.

**Dr. ALBERTO PANATT**
Pulmón, corazón, estómago, hígado. Rayos X. Teléfono 1211. Delicias 1416. De 2 a 4.

**Dr. MARCIAL PARADA S.**
Oídos, nariz, garganta. Agustinas 936. Teléfono 186. Ñuñoa. Consultas de 3 1|2 a 6 P. M.

**Dr. JULIO A. PAREDES**
Especialmente enfermedades señoras. Medicina, cirugía. Brasil 47. De 2 a 4.

**Dr. DAVID PULIDO**
Enfermedades niños. Santo Domingo 1790. Teléfono 2152. De 1 a 3.

**Dr. DANIEL PRIETO**
Oculista
Estudios en Europa. Compañía 1361. Consultas: de 2 a 4. Teléfono 4859.

**Dr. PRUNES**
Estudios en Europa. Jefe clínica piel, sífilis, venéreas. Santo Domingo 504. Casilla 2894.

**PENSIONADO "JESUS DE PRAGA"**
**Avenida Manuel Montt 1549. Teléfono 93, Santa Elena**
Fundado 1916. Para tratamiento, diagnóstico, enfermedades, mentales, intoxicaciones. Edificio ad-hoc. Todas comodidades. Gran Parque. Personal especializado.

**Dr. LUIS QUIROGA**
Medicina general. Consultas: 4 a 5 1|2. Catedral 1452. Teléfono 3760.

**ALBERTO RAHAUSEN**
Cirugía general. Compañía 2928. Teléfono 192. Estación. De 2 a 4.

**Dra. FRESIA ROSAS DE BEHM**
Señoras y niños. Ahumada 47. De 2 a 6.

**Dr. CESAR RODRIGUEZ LEON**
Medicina interna. Enfermedades de niños. Catedral 2607. 1 a 2 y Bascuñán Guerrero 1013. 4 a 5.

**Dr. ALFREDO ROJAS CARVAJAL**
Lira 35. De 2 a 4.— Medicina interna de adultos, especialmente pulmones, sistema nervioso.
5—Julio

**Dr. SCROGGIE**
Especialidad enfermedades de niños. Jefe de la Clínica de Niños Universidad de Chile. Consultas de 2 a 4 de la tarde. Rosas 1157. Teléfono 4583.

**SANATORIO**
Clínica particular, doctor Riveros. Medicina, Operaciones. Partos. Matta 586.

### Instituto M. T. Sanitas

**Agustinas 1955**
Radioterapia. Rayos X. Luz ultra violeta. Aplicaciones Radium. Auto-vacunas.

**Dr. ALBERTO SANTANDER**
Estudios Europa. Medicina interna, estómago, intestinos, Rayos X. Bandera 756, 3 a 5.

**Dr. HELLMUTH SIVEERS W.**
Médico cirujano. Domicilio: Molina 628. Morandé 742. De 2 a 2.30.

**Dr. CARLOS SEAMAN**
Médico cirujano. Consultas 1.30 a 4. Delicias 225.

**Dr. WALDEMAR SOMMER P.**
Vías urinarias, sífilis. Consultas: 4 a 6. Teléfono inglés 4774. Santo Domingo 753.

**Dr. MARCO A. SEPULVEDA B.**
Laboratorio Clínico. Miraflores 450. Teléfono 233.

**Dr. OTTO SCHWARZENBERG**
Enfermedades niños, ausente. Santo Domingo 1280. Teléfono 1033.

**Dr. STOLTING**
Oculista. Médico recibido Alemania, Chile. Moneda 627. De 3 a 5.

**Dr. TORRES TORRES**
Jefe clínica, profesor Korner. Señoras y cirugía. 3 a 5. Delicias 261.

**Dr. RAUL VENTURA JUNCA**
Residente Hospital Salvador. Medicina interna. Rayos X. 4.30 a 6. Riquelme 140. Teléfono 3828 y 395.

**Dr. VILLAGRA**
Estudios en Europa. Unicamente pulmón. Rayos X. Pneumotorax. Helioterapia. Dieciocho 437 A. De 2 a 5.

**Dr. VIVES BRAVO**
Enfermedades niños. Delicias 835. Teléfono 2895. Consultas 2-4.

**Dr. G. E. VIDAL S**
Delicias 2553 Teléfono 245. Estación. De 2-4.

**Dr. JAIME VIDAL OLTRA**
Pulmón, corazón, estómago. Laboratorio, 3-4. Miraflores 590, esquina Santo Domingo. Teléfono 2006.

**Dr. VICUÑA HERBOSO**
Ayudante clínica prof. Prado Tagle. Hospital San Vicente. Medicina interna. Especialmente corazón Rayos X. Martes, Jueves, Sábado 2.30 a 4.30. Almirante Barroso 270. Teléfono 1058.

**Dr. YUNGE**
De 2 a 4. Agustinas 2940.

**Dr. YAÑEZ G.**
Estudios Europa. Piel, sífilis, venéreas. Trasladóse Merced 559. De 3 a 5. Casilla 618.

**Dr. WAUGH**
914. Estudios Europa. Internas 606. Venéreas. Sífilis. Wasserman. Compañía 1853. 3 a 4.30.

**Dr. WEINSTEIN**
Estudios Europa. Enfermedades de la piel, sífilis y venéreas. Radioterapia. Agustinas 1357. De 2 a 5.

**Dr. WIREN**
Oídos, nariz, garganta. Compañía 1606 De 2 a 5

## DENTISTAS

**Dr ANGUITA**
Especialista en Piorrea. Estudios en Philadelphia. Edificio Ariztía, Piso 7.o

**Dr. GUILLERMO AHUMADA**
Dentista
Claras 330. Plazuela de la Merced. 9 a 12 M.— 2 a 6 P. M.— Teléfono 4101. Casilla 3206.

### Doctor Oscar Bezanilla

Especialidad dentaduras artificiales, con o sin paladar. Hora fija.— Rosas 1210. Teléfono 455.

**Dr. CERDA LOPEZ**
Ahumada 11. Teléfono 4221. Especialmente puentes, coronas. Extracciones, somnoformo.

**Dr. ADOLFO CHECHILNITZKY**
Cirugía. Extracciones. Piorrea. Echaurren 87.

**Dr. CLODOMIRO CONTRERAS**
San Antonio 451. Teléfono 3692. Horas de consultas: 10 a 11 y de 3 a 6

**Dr. ERGAS**
American Dentist. Puente 637.

**ALBERTO GONZALEZ**
Estudios Filadelfia. Extracciones difíciles, indoloras. 9, 11.30 y 3-7. Moneda 1961.

**Dr. GALLARDO GONZALES**
Estudios en Filadelfia. Consultas diurnas y nocturnas. Echaurren 26.

**Dr. A. LENG**
Jefe clínica Piorrea Escuela Dental. 2 a 6. Huérfanos 1616.

**DR. MUÑOZ**
Especialidad dentaduras sin paladar, garantido. San Diego 995.

**VICENTE MARIN A.**
Cirujano dentista. Alameda 988.

**WENCESLAO MUÑOZ L.**
Dentista. Tratamiento rápido. Extracciones sin dolor. San Diego 448.

**ALFREDO MUÑOZ LOBOS**
Extracciones sin dolor. Somnoformo. Puentes, placas. Tratamientos rápidos. Compañía 1852.

**Dr. H. DEL POZO LUQUE**
Regresó. Delicias 2624.

### EDISON ROSSEL

Cirujano dentista. Monjitas 728.

**JOSE MARIA SAAVEDRA**
cura la piorrea alveolar, ligada al reumatismo, corazón y otras enfermedades. Alameda 1313.

**Dr. ENRIQUE SANSOT**
Ahumada 11. Teléfono 4221. Horas: 9 a 12 y 2 a 7.

**Dr. DANIEL SIGNORELLI**
Cirujano dentista. Independencia 510

**SALAZAR - ROIJERS**
Dentista (Estudios Europa). Trabajos en horas. Alameda 2740.

**Dr. C. VALENCIA COURBIS**
Operaciones indoloras. Coronas. Puentes y dentaduras. Teatinos 50.

## VETERINARIOS

**CORNEJO FREDES**
Medicina preventiva. Sueros, vacunas, 9 a 12. Matadero.

## ARQUITECT

**OFICINA DE CONS**
Dirección o c
**LEOPOLDO NAVA**
Morandé 67, Teléfo
380.

Construcciones, tr
reparaciones. Bandera

**CARLOS B. CAR**
Arquitecto U-Ch. P
puestos gratis. Constr
formaciones. Brasil

## MUSICA

**MARIA CRISTINA**
Concertista, da clases
Matta 586.

**HORTENSIA L**
Concert
Da clases de pia
Agustinas

## MATRONA

**MATRONA CLINICA**
Consultas gratuitas.

**MATRONA BE**
Franklin 1479. Partos,
yecciones. Recibe pen

**CELIA CASTI**
Recibo pensionistas,
dos fuera Santiago. Co
Bascuñán 84.

**GABRIELA CHA**
Clínica, curaciones, in
tis. — Santa Rosa 377.

**MATRONA BR**
Unicamente atiende
yecciones. Mujica 20, e
cuña Mackenna.

**MERCEDES ARR**
Regresó extranjero
mos adelantos. Part
distinguida clientela,
particular, atendido
fanos 2744.

**A. GEB**
Matrona Puericultur
da Europa, últimos
2.30. Lira 34. Teléf

**ELENA DE PI**
Matrona-masajista,
dad. Maturana 790.

**H. IZQUIERDO DE**
García Reyes 869.

**AMELIA MAT**
Consultas gratis. Part
sos. Pensiones. Maule

**SARA OSORIO DE**
Matrona, partos y c
2254. De 1-4.

**Mme. S. PRAG**
Matrona francesa.
364.

**CARMELA RO**
Servicio especial de
Santa Isabel 315.

**MATRONA MERC**
San Diego 930.
toda hora.

**PENSIONADO DE**
Señora Reyes, matron
Establecimiento mod
cirujanos especialis
meralda 636.

**CARMELA TO**
Partos, asistencia
be enfermas, Matucan

**MATERNIDAD PA**
**PENSIONADO Q**
**del Dr. FELIX V**
San Diego
Atención especial
ciones ginecológicas
niños: lactantes, p
cuna. Tratamiento b
filis. Consultas 10 a
Atención permanente
tetricia a cargo ma
llaseca.

**ANA G. VARGAS**
Partos. Recibo pens
Americana 627. Teléf
ción.

**SOFIA VILL**
Matron
Trasladóse a Nataniel

**PENSIONADO V**
Establecimiento para
fermas de parto. C
Higiene, comodidad.

## VARIOS

**CLINICA ALAM**
Tratamiento sífilis,
sus complicaciones,
raciones rápidas, m
10 a 12, noche 6 a
enfermos; $ 10 y $

---

# La CONFIANZA

POMPAS FUNEBRES

avisa al público que desde esta fecha seguirá atendiendo todo lo relacionado con esta Empresa, en

# "LA CENTRAL"

SAN ANTONIO ESQ. DE MERCED O EN ECHEVERRIA N.o 935

EL GERENTE.
27—M.

---

**EXPRESION DE GRACIAS**

Damos nuestros más sinceros agradecimientos a la firma Franke, Jullian y Cía., y a su personal por la valiosa cooperación prestada durante la enfermedad y fallecimiento de nuestro querido hijo y hermano

**Julio Becerra P.**

LUDOVINA P. DE BECERRA E HIJOS.

---

**POMPAS FUNEBRES**
**EMPRESA ZENTENO**
**ESTADO 17 | DELICIAS 2584**
**TEL. 4275 | TEL. 624**
**ATIENDE DIA Y NOCHE**

---

# P. VILLARD-C.S. CORONAT

## PERITOS - CONTADORES

PONEN A LAS ORDENES DEL COMERCIO, AB
GADOS Y PUBLICO EN GENERAL, SU DE
PARTAMENTO DE PERITAJES Y
CONTABILIDADES

HORAS DE OFICINA: 9 a 12 M.
2 a 4 P. M.

EDIFICIO DIAZ - 5.º PISO - OFICINAS 50 Y 5

CASILLA 1961

---

**DEFUNCION**

Ha dejado de existir nuestra querida hija,

**María Valdivieso Cornejo**

Rogamos a sus amigos y a los nuestros, se sirvan acompañar sus restos al Cementerio General hoy Jueves a las 10 A. M.

El cortejo partirá de la capilla del Hospital de San Vicente de Paul.

VICENTE VALDIVIESO VALDOVINOS Y FAMILIA.

---

**DEFUNCION**

Hondamente sentimos participar el fallecimiento de nuestro antiguo y meritorio ingeniero señor don

**Carlos R. Miranda**

acaecido en Valparaíso el 16 del presente.

THE CHILE TELEPHONE Co. Ltd.

---

**DEFUNCION**

Ha fallecido la señorita

**Giuditta Trombetta**

Sus funerales se efectuarán hoy, privadamente.

LA FAMILIA.

---

**DEFUNCION**

Ha dejado de existir nuestro querido deudo, don

**Heriberto Benhcke Lorenz**

Sus restos serán conducidos al Cementerio General hoy Jueves a las 4 P. M., desde su casa habitación, Avenida Manuel Montt N.o 321 (Providencia).

LA FAMILIA.

---

**DEFUNCION**

Habiendo dejado de existir nuestro querido hijo y hermano,

**Miguel Venegas E.**

rogamos a nuestros amigos se sirvan acompañar sus restos al Cementerio Católico hoy Jueves 20, a las 10 A. M.

El cortejo partirá del Pensionado de San Vicente.

EVARISTO VENEGAS Y FAMILIA.

---

**DEFUNCION**

Ha dejado de existir nuestra inolvidable esposa y madre, señora

**Ernestina de la Cruz de Ojeda**

Sus restos fueron sepultados privadamente el 13 del presente.

LUIS OJEDA LOBOS E HIJOS.

---

**IN MEMORIAM**

El 21 de Mayo, a las 9 A. M., se oficiará una misa en el Convento de los RR. PP. Franciscanos, por el descanso del alma de don

**Salomón Fuenzalida A.**
(Q. E. P. D.)

en el primer aniversario de su muerte.

---

**DEFUNCION**

Tenemos el sentimiento de comunicar a nuestras relaciones el fallecimiento de don

**Guillermo Avila Money**

ocurrido en Valparaíso, el 17 del presente.

Sus restos fueron sepultados privadamente en esa ciudad.

LA FAMILIA.

---

# LA TORNERIA "EL CONDOR"

CONDOR 1380, TEL. 270 PARQUE

Tiene el agrado de ofrecer a usted

**Tallados, Calados y Torneados**

**Suc. Julio Tixier.**

---

# Semilla de ALFAL

PROVENCE MARCA "ORO", LIBRE DE
Y PLANTAGO, COSECHADA EN LA HA

"LO VARGAS", EN BATUCO, D

JUAN DE DIOS MARTICOR

La semilla de alfalfa PROVENCE marca que ha dado mejor resultado en el clima de mayor rendimiento. Haga luego su pedido

# URETA y C

BANDERA 93 — CASILLA 13

---

**DEFUNCION**

Ha dejado de existir nuestro querido deudo, señora

**Ernestina de la Cruz de Ojeda**

Sus restos fueron sepultados privadamente el Martes 18 del presente.

J. VALENTIN MAUREIRA.

---

**DEFUNCION**

Habiendo dejado de existir nuestra querida madrastra,

**María Hidalgo v. de Molina**

Sus restos serán trasladados hoy a las 3 P. M. al Cementerio General, desde su domicilio, Comuna Quinta Normal, Avenida Encinas 599.

SUS HIJASTROS.

---

EL LABORATORIO

# NITRO - OZONA

(MARCA DE FABRICA REGISTRADA)

se trasladó a la calle Merced 456. Se remite gratis, a quien lo pida, el CATECISMO "NITRO-OZONA".

SUCESION LUIS LOWE

CASILLA 833

N|O.

---

FABRICACION DE CAJONES

**Y JABAS PARA FRUTAS**

Tenemos para entrega inmediata Cajones Vineros y Litreros.

"LA REPUBLICA"

BARRACA Y FABRICA

DOMEYKO 2354.— TELEFONO 182, PARQUE

LA NACION

Santiago, 20 de Mayo de 1926

## LA SITUACION POLITICA, FINANCIERA Y ECONOMICA DE ALEMANIA

Es delicado el momento que vive Alemania, amagada por una descomposición de las mayorías políticas como lo demostró palmariamente la gestión laboriosa de la organización ministerial y amagada también por una crisis de sus finanzas y de su vida industrial.

Con todo puede anticiparse que de esta triple crisis ha de salir Alemania victoriosa, como ha salido otras veces de situaciones mucho más difíciles gracias a su prodigiosa vitalidad y a su profundo espíritu nacionalista que la lleva a transformar sus horas de prueba en estímulos para el porvenir.

Para Chile tiene el desarrollo de estos acontecimientos el doble interés de un fenómeno político y económico lleno de enseñanzas y de una situación que afecta a un gran país con el cual nos ligan vinculaciones comerciales que sufren el embate de esos acontecimientos.

El proceso de la solución de la crisis es harto elocuente: llamado primero el doctor Gessler, ex-Ministro de la Defensa, para organizar Gabinete debió renunciar su misión en la imposibilidad de soldar el profundo divorcio que existe entre socialistas y nacionalistas ya que se había propuesto, por encargo del Presidente, de formar un Gabinete de "gran coalición". Se propuso en seguida la organización al señor Adenauer, Intendente de Colonia, presidente del Consejo de Estado de Prusia y miembro prominente del partido de centro católico. El señor Adenauer no pudo conciliar a populares y socialistas.

Después de estos dos fracasos sucesivos el Presidente Hindenburg ha comprendido que es imposible realizar la aspiración de un gobierno de "gran coalición" y ha tenido que conformarse con lo que aquí llamamos un parche ministerial. Al efecto el señor Marx ha pasado a reemplazar al señor Luther, manteniendo en el Gabinete a todos los miembros del Ministerio renunciante.

Es ésta una solución artificial. El divorcio entre los partidos es latente y profundo. Los partidos de centro y el popular se manifiestan inclinados a separarse de los demócratas, causantes de la última crisis; los populares no están mejor dispuestos con estos últimos y mientras tanto la actividad nacionalista revive en todo el país, como lo han revelado los últimos disturbios y los recientes descubrimientos de la policía secreta.

La soldadura del Gabinete no ha de prevalecer más allá de las reclamaciones de los ex-príncipes reinantes, ocasión que aprovecharán los socialistas para desvincularse del débil apoyo con que sostienen ahora al Gabinete. Todas estas incidencias proyectan sobre el panorama político de Alemania una perspectiva inquietante, anunciadora de próximas perturbaciones y nuevos conflictos.

La posición financiera de Alemania no es más halagüeña. Sorpresivamente la vitalidad financiera del Reich ha tenido un vuelco.

El año fiscal de 1924-25 fué saldado con un excedente neto de 869 millones de marcos oro, a pesar del subsidio extraordinario de 518 millones de marcos oro concedido a los industriales del Ruhr, sobrepasando así por más de dos mil millones las perspectivas presupuestarias. En efecto, las entradas habían sido avaluadas en 5.244.000,000 y se elevaron a 7,311.500,000 marcos oro. En cambio el año fiscal 1.o de Abril de 1925-31 de Marzo de 1926, se traduce en un déficit importante que se agrava de mes en mes. La disminución de entradas en Junio de 1925 sumó más de 39 millones de marcos y esta disminución va progresivamente en aumento para alcanzar en Setiembre la cifra máxima de 92 millones y terminar el año 25 con un déficit de 72 millones en el mes de Diciembre.

Diversas parecen ser las causas de esta depresión violenta de las entradas fiscales, pero tres son indudablemente los factores esenciales de esta crisis: primero: la desocupación, segundo, la depresión industrial y tercero, la reducción de las tasas de impuesto.

La desocupación y la depresión industrial son factores concomitantes y los tocaremos más adelante; la reducción de las tasas de impuesto puede apreciarse por los siguientes datos. Las primeras reducciones fueron efectuadas en Agosto del año pasado y luego acentuadas en Diciembre. Se consideró en Alemania que la depresión comercial e industrial que comenzó a insinuarse a fines de 1924 provenía en gran parte de las pesadas cargas tributarias que ahogaban la industria y los negocios en general. La prensa se empeñó entonces en una agitada campaña y el Gobierno participó bien pronto de la misma opinión.

El presupuesto alemán agrupa sus entradas en cuatro rubros diferentes que enumeramos a continuación con la cifra prevista para el año fiscal 1925-26:

Impuesto sobre la fortuna y la circulación: 344.000,000 de marcos oro.

Impuestos extraordinarios: 3 millones de marcos oro.

Aduanas e impuestos de consumo: 90.000,000 de marcos oro.

Entradas diversas: 8.500,000 marcos oro.

De estos cuatro rubros, el primero que es el más importante, pues abarca por sí solo las tres cuartas partes de las entradas, se alimenta con tres impuestos, el de los salarios, el de la renta y el de las ventas. El primero representaba una entrada mensual entre 120 y 130 millones de marcos oro; pero en Octubre de 1925 el Reichstag aprobó las reducciones en esta proporción: el salario anual de 10 mil marcos oro que pagaba 904 marcos oro de impuesto pasó a pagar 880; un salario anual de 1,200 marcos oro que pagaba 72 marcos no pagará en lo sucesivo más de 48. Las reducciones por el capítulo de la renta son del mismo orden. El tope al impuesto estaba antes marcado en 1,100 m. o. y ahora se ha subido a 1,300. Se han hecho asimismo importantes excepciones en relación con la familia; un matrimonio con 6 hijos y con una renta de 10 mil marcos que pagaba antes 562 marcos oro de impuesto no paga ahora sino 508. Pero las reducciones más importantes se han hecho en el impuesto a las ventas, procurando así descongestionar el comercio y la industria del pesado fardo que la legislación tributaria derivada de la guerra había descargado sobre ellos. Desde el 1.º de Octubre de 1925, este impuesto que había sido reducido de 2 por ciento a 1,5, fué rebajado a 1 por ciento para el impuesto general y de 10 a 7,5 para la tasa de lujo. Este impuesto que era el más productivo cayó así de 160 millones mensuales a 102 en Noviembre y a 88 en Diciembre últimos.

Los industriales alemanes afirman, sin embargo, que la disminución de la tasa de las ventas ha de favorecer las transacciones y que en fin de cuentas el Tesoro del Reich no sufrirá pérdidas.

Al mismo tiempo conviene anotar que los gastos del Reich aumentan; para el año fiscal 1924-25 las salidas representan, 6,830.000,000 de marcos oro, o sea más o menos 355 millones por mes. En cambio en Diciembre del año pasado, esta cifra se elevó a 652.000,000 de marcos oro por entregas a los Estados y gastos de Administración.

Con respecto a la depresión industrial si bien es cierto que en algunos renglones sobrepasa la producción de antes de la guerra, la verdad es que tanto las exportaciones como la producción misma han tenido una notable disminución. Se refleja más elocuentemente esta crisis de las industrias en la desocupación que ha alcanzado cifras muy altas. Durante las dos semanas últimas de Marzo esta cifra se redujo en unos 30 mil obreros, pero quedó siempre sobre 2.000,000. Las quiebras del mes de Febrero alcanzaron a 1,920 y a 1,710 en Marzo.

La noticia de que las tasas de impuesto van a experimentar una nueva reducción ha influenciado favorablemente la situación industrial. Las industrias del acero, de fertilizantes, de productos químicos han reaccionado ligeramente. La reacción más visible se ha notado en la construcción de automóviles.

Otro factor favorable en la situación ha sido el empréstito de 100 millones de marcos oro emitido por los ferrocarriles con garantía del Estado y que ha sido destinado a la construcción de instalaciones y casas para empleados. En vista del buen resultado de este empréstito se proyecta colocar otro por 200 millones de marcos oro para la construcción de casas y con el fin de disminuír la desocupación.

La situación general es de todas maneras complicada, como lo indica de sobra la existencia de 2 millones de individuos sin trabajo y la disminución notable de las exportaciones, pero la presencia en el Gobierno de una personalidad como la del Mariscal Hindenburg, ante la cual se doblegan todas las ambiciones políticas de los partidos, infunde optimismo y hace esperar que Alemania ha de ir saliendo poco a poco del marasmo industrial en que está sumergida desde hace más de un año.

Es por otra parte, edificante el espectáculo que ofrece esta gran nación debatiéndose con heroísmo contra todos los factores adversos que han amenazado socavarla desde la terminación de la guerra; las naciones del mundo entero, especialmente las latinas, han de encontrar en su actitud tranquila una hermosa lección de perseverancia y de confianza y una demostración de vitalidad constantemente renovada.

## CAJA DE EMPLEADOS PUBLICOS Y PERIODISTAS

### REMINISCENCIAS

Años atrás, cuando luchaba con fe nunca abandonada, persiguiendo la creación de la Caja como un medio de llevar la tranquilidad a los hogares de los que consagran su vida al servicio público, uno de mis contradictores, no encontrando medio más eficaz para combatir mi proyecto, que hoy es una bella realidad, se hizo la ingeniosa pregunta de qué ocurriría si la tasa del descuento del 10 o|o que establecía se redujera al 5 o|o. En ese entonces ingenuamente repliqué, expresando que si tal ocurría, no podría llevarse a la práctica el organismo que propiciaba.

Con este motivo, otro de mis adversarios formuló por la prensa copiosas objeciones y fundado en mi declaración, aseveraba que el proyecto de que era autor habría fracasado absolutamente.

El 30 de Marzo de 1920, en un artículo que apareció en "La Nación", me hice cargo de esas objeciones, y como no siempre lo viejo carece de oportunidad, hoy, después de 6 años, renace la misma objeción con caracteres de palpitante actualidad.

Esto me induce a referirme a mi artículo, y en mi deseo de ser breve, me limito a citar la parte pertinente a este asunto.

Decía en él:

"Como corolario de esta serie de objeciones y antes de entrar a las observaciones numeradas, el señor N. N. dispara un obús que en su sentir ha de pulverizar mi modesta obra. Dice que el señor... en uno de sus artículos se puso en el caso de qué ocurriría a mi proyecto si el descuento de 10% que fija, se redujera a 5%, y agrega, que yo derrumbé mi obra al declarar que en tal evento no podría llevarse a la práctica la ley que propongo, pues sería imposible dar los beneficios que consulta.

"Esta objeción hasta hoy no la entiendo, y ya dije anteriormente que la encontraba muy peregrina y que propiamente podría atribuírsele a Pero Grullo; pero como parece que el señor N. N. la ha tomado a lo serio y a fin de que no se descubra tan pobremente en lo sucesivo, me voy a permitir ponerle un ejemplo gráfico.

"¿Qué ocurriría si necesitándose $ 5.000,000 para la construcción de una obra fiscal, según los presupuestos elaborados, solamente se concedieran 2.000,000 de pesos? Muy sencillo: No se podría llevar a cabo la obra en la forma proyectada. ¿Se le habría ocurrido esta respuesta? Tal vez no, pero ya conocida, se extrañará, seguramente, cómo no había pensado en ella cuando es tan simple, y siendo el señor N. N. al parecer, dado a las referencias novelescas e históricas, estoy cierto que recordará inmediatamente lo del huevo de Colón."

Hoy, como 6 años atrás, digo lo mismo: si se reduce el descuento del 10% al 6 o 5%, no podrá mantenerse lo construído, y los empleados públicos y sus familias emprenderán de nuevo la vida antigua, llena de miserias y de privaciones.

M. NOVOA.

## IMPUESTO DE INTERNACION AL GANADO ARGENTINO

Es opinión frecuente, la de que el impuesto al ganado argentino no ha ejercido influencia alguna en bien de nuestra industria ganadera; comprueba este aserto, el hecho de que en los 25 años que estuvo en vigencia, dicha industria ha ido siempre de mal en peor, hasta llegar al momento actual, en que ella es incapaz de suministrar los requirimientos de carne y productos derivados que exige el consumo nacional.

Los que así opinan, no han registrado, mediante la estadística, la influencia del hecho siguiente: la política del Gobierno respecto del impuesto al ganado argentino como medida de protección a la industria nacional, se ha caracterizado por su instabilidad; ha sido tan grande el perjuicio de esta indecisión, que ella es por sí sola la causante de la despoblación ganadera de nuestro país; lo que paso a comprobar.

En 1906, nuestras existencias eran de 2.674,666 cabezas; se suprimió el impuesto en 1907.

En 1910 el censo acusaba una disminución de un 38 o|o en las existencias, o sea, ellas alcanzaban a 1.635,140; esto produjo pánico y se repuso el impuesto.

En 1919 las existencias habían subido a 2.225,323 cabezas; se suprimió el impuesto.

En 1922, 1.o de Enero, las existencias eran 1.995,538 cabezas y entró en vigencia nuevamente el impuesto.

Ahora bien, a nadie habrá de escapar teniendo en cuenta lo antes expuesto, que el susodicho impuesto a firme, como base de nuestras medidas de protección y fomento, habría generado una industria ganadera en todo momento capaz de abastecernos; dicho tributo arancelario como **única medida** de protección, mantenida en forma estable, habría naturalmente influído en bien de la ganadería, la cual habría progresado con mayor lentitud. Sin arancel de internación también habría surgido nuestra industria, a pesar de la competencia argentina, si tal medida hubiera regido siempre; pero el golpe de muerte que a la ganadería se ha asestado, es precisamente esa política ocasional, de hacer y deshacer, sometiendo a muy duras pérdidas en cada alternativa a los industriales nacionales, sin compensación de ninguna especie; cada supresión del impuesto al ganado argentino, costaba muy caro a los que habían hecho sus negocios bajo la protección de dicho impuesto; y es curioso: nadie ha contemplado esta situación, que originando para el futuro la desconfianza, llevaba al mercado de consumo, las mejores plantas ganaderas del país.

En 1905, empezó el Gobierno argentino una política altamente proteccionista en favor de la industria de la ganadería; aprovecharon los agricultores, para cruzar los Andes, la ocasión que se les ofrecía en nuestro país, para adquirir muy buenas masas de ganado, que éstos no anhelaban mantener en su poder, temerosos de las bajas de precios que habrían de producirse en el futuro.

Es corriente la opinión de que la influencia de la importación de ganado, ha bajado nuestros precios; sin embargo la estadística acusa siempre en los meses posteriores a la internación de ganado libre de impuesto, alzas considerables y desacostumbradas en nuestros mercados antes proveídos por productos nacionales; y es natural: Argentina es uno de los países abastecedores del mercado europeo y nos provee de acuerdo con el precio mundial de la carne.

Paso a probar lo dicho. El precio medio anual de la carne en los años de impuesto a la internación del ganado argentino en 1917, 1918 y 1919 fué de $ 1.40, $ 1.40 y $ 1.54, respectivamente. Con cordillera libre el precio en 1920 subió a $ 1.85, en 1921 a $ 1.74.

Otro aspecto de la cuestión y ante hechos más recientes: tenemos la última supresión del impuesto y la prohibición de matar hembras en virtud del decreto del 22 de Setiembre del año próximo pasado. Vamos a analizar la influencia de la prohibición contrarrestada por la de la cordillera libre. En 1925 en el primer trimestre se consumieron 46,384 animales con un rendimiento de 16.911,600 kilos en la ciudad de Santiago; la internación por el Ferrocarril Transandino alcanzó a 179 cabezas; por consiguiente, el mercado fué proveído por producción estrictamente nacional. En 1926, en el primer trimestre se han consumido en Santiago 37,257 cabezas con un rendimiento en kilos de 15.657,100, con una internación de 9,825 cabezas por el transandino.

Ahora bien: en 1925 el precio en Enero fué de $ 1.44; en Febrero de $ 1.44 y en Marzo de $ 1.46; en 1926: Enero $ 1.76; Febrero, $ 1.75; Marzo, $ 1.73.

Para terminar y como conclusión del presente estudio, estimamos que en las circunstancias actuales debe respetarse al pie de la letra lo dispuesto en el Decreto-Ley de Setiembre de 1925, o sea, que haya libre internación por los plazos que allí se disponen, entrando después progresivamente al período de arancel aduanero; el sacrificio que hace la nación por la exportación de riquezas valor de la producción extranjera que nos abastece, redunda en bien de las nuevas bases que, **mediante las leyes posteriores que habrán de dictarse**, se formarán para procurar el futuro abastecimiento nacional de carne. Los altos precios que el pueblo se ve forzado a pagar por estos artículos, son los alicientes de la producción, que así aumenta, acrecentando su salida al mercado, hasta que por su propia abundancia influye en un precio más justo y equitativo. Estas son leyes que rigen a la producción y que por alterarlas en nuestro país, sufrimos las actuales consecuencias altamente depresivas para nuestras existencias de artículos de primera necesidad.

NICANOR ALLENDE NAVARRO.

## CHILE NO PUEDE ENTREGAR EL FERROCARRIL DE ARICA A LA PAZ

Entre las muchas soluciones que se están discutiendo en Washington para definir la soberanía de Tacna y Arica, evadiendo la consulta plebiscitaria y patrocinadas por el secretario de Estado norteamericano, parece que prospera ahora entre las Cancillerías de Chile y del Perú, la idea de partir entre ambos el territorio disputado, entregando a Bolivia una faja de terreno con un puerto en el Pacífico en cambio de compensaciones que estarían en estudio. La dificultad estribaría en que esta faja de terreno comprendiera o no, el Ferrocarril de Arica a La Paz y en el puerto que habría de darse a Bolivia y que podría ser Arica o alguna ensenada situada un poco más al Norte.

Aparte de las consideraciones estratégicas del puerto de Arica y del valor agrícola de sus valles más cercanos, que obligan a Chile a no soltar el histórico "Morro", hay también razones de otra índole y de gran importancia, que aconsejan a nuestro Gobierno retener el Ferrocarril de Arica a La Paz.

Aun cuando el trazado de este ferrocarril dista mucho de ser una obra perfecta de ingeniería y a pesar de que su organización y explotación se ha hecho en forma por demás rudimentaria, es lo cierto que su porvenir no admite discusión y está íntimamente ligado a la riqueza del subsuelo boliviano y al florecimiento de las industrias chilenas.

Para salir al Pacífico, Bolivia cuenta con tres ferrocarriles: Al Norte, el de la Peruvian Railway, que termina en el puerto de Mollendo, con un recorrido de más de 800 kilómetros hasta La Paz y dos trasbordos para cruzar en vapor el lago "Titicaca". Al Sur el Ferrocarril de Antofagasta a Bolivia, cuyo recorrido es de más de 1.200 kilómetros hasta la capital boliviana, teniendo además un trasbordo, como consecuencia de un cambio de trocha. Y por último, al centro de los ferrocarriles citados, queda el Ferrocarril de Arica a La Paz, que no tiene ningún trasbordo y cuyo recorrido es de 430 kilómetros. Resumiendo, tenemos que este último ferrocarril, por su situación geográfica cuenta con un trazado que representa aproximadamente la mitad del kilometraje del ferrocarril peruano de Mollendo y casi la tercera parte del ferrocarril de Antofagasta a Bolivia.

En estas condiciones únicas y reconocida por todos la riqueza minera que encierra la meseta boliviana ¿quién podría poner en duda, con algún fundamento, el valor y la importancia cada vez mayor del Ferrocarril Internacional a Bolivia, construído por nuestro Gobierno con arreglo al tratado de 1904?

Esto en cuanto a la situación y al futuro económico del ferrocarril mismo; veamos ahora cómo está igualmente unido al porvenir de nuestras industrias.

El esfuerzo magnífico realizado en Agosto del año pasado por nuestro Gobierno y nuestros industriales con ocasión de la Exposición del Centenario de Bolivia y el éxito rotundo obtenido allí por nuestros productos y manufacturas, da margen para pensar en una penetración comercial de vastas proporciones, tan vastas a nuestro juicio, que podría asegurar por sí sola la prosperidad de nuestras mejores industrias.

Para consolidar estas fundadas expectativas, Chile debería aprovechar las actuales circunstancias para gestionar con Bolivia una ampliación del tratado de 1904, consultando entre otros los siguientes puntos:

1.o Franquicias aduaneras para nuestros productos.

2.o Autorización para construir el ramal de Chañaral a Oruro.

3.o Autorización para completar el actual trazado, construyendo el sector Kenko-La Paz (14 kilómetros) con derecho a tener una estación propia en la capital de Bolivia.

4.o Ampliación del plazo de explotación de la sección boliviana del ferrocarril. El tratado de 1904 fijó este plazo en 15 años, los que se cumplen en 1928.

Considero que en estos momentos hay manifiesta conveniencia en hacer resaltar un hecho que tiene una gran importancia para la explotación futura de este Ferrocarril y que envuelve un error de consecuencias lamentables de parte de los dirigentes o ingenieros que tuvieron a cargo su gestación o construcción. En efecto, este Ferrocarril impropiamente llamado de Arica a La Paz, debería llamarse de Arica a Kenko, pequeña estación distante catorce kilómetros de La Paz. Y esta circunstancia, que parece un mero detalle, en la práctica significa nada menos que "entregarse maniatado y sin defensa" al arbitrio de las dos compañías competidoras del Ferrocarril de Arica. Y es así cómo la Peruvian Railway se encarga de la movilización del equipo de carga por su línea propia y el Ferrocarril de Antofagasta a Bolivia, que arrastra los trenes de pasajeros entre Kenko y La Paz, en ambos sentidos. La tracción de estos trenes, tanto de carga como de pasajeros, se hace con locomotoras de las otras y sin que se pueda ejercitar sobre ellos ningún control.

Los comentarios huelgan y las consecuencias de esta situación ha debido sufrirlas el Ferrocarril desde que inició su explotación en 1913. Como lo dejo dicho, en caso de una ampliación o renovación del Tratado de 1904, es indispensable reparar este olvido o error.

Contando el Ferrocarril de Arica a La Paz con la totalidad de nuestros productos y con un gran porcentaje de la carga de internación a Bolivia para los trenes de subida y con los minerales y demás productos del Altiplano para los trenes de carga de bajada, este ferrocarril podría rendir utilidades aún desconocidas.

A manera de información puedo agregar a esto, que en Arica está ya por terminarse la obra gruesa de concreto armado del hermoso y espléndido edificio de seis pisos que ocupará el "Hotel Pacífico", construído por el Ferrocarril de Arica a La Paz y debido a la iniciativa de su actual Administrador, don Ismael Vargas Salcedo. Este adelanto, unido a la renovación y mejoramiento de las locomotoras, equipo de pasajeros y reforma de los itinerarios, que permitirán hacer el viaje de Arica a La Paz en catorce horas, o sea, en el transcurso del día, eliminando así el empleo, hasta ahora obligado, de los coches dormitorios, aseguran también, como consecuencia lógica de un mejor servicio, un mayor favor del público y por consiguiente el incremento de las entradas por concepto de pasajes.

Sin embargo, para nuestro Gobierno, la utilidad de unos diez o doce millones de pesos que podría dejar este Ferrocarril, no representa una finalidad; por el contrario, Chile debería aprovechar esta situación ventajosa para ofrecer a Bolivia en compensación de las franquicias aduaneras para nuestros productos, tarifas ventajosas que contribuirían al mejor desenvolvimiento de su industria minera.

Con lo dicho, a nadie podrá extrañar que haya muchos, tal vez demasiados interesados en quedarse con este Ferrocarril. Es un diamante en bruto; pero de un valor tan considerable, que los técnicos y los profanos que han logrado aquilatar su porvenir y sus proyecciones, han dicho lo mismo que digo y repito yo: "Chile no puede entregar el Ferrocarril de Arica a La Paz".

JORGE del SOL V.

Acuerdese de Pierrot

EL EQUILIBRIO ORGANICO

Todas las substancias que necesita el cuerpo humano para mantener inalterable el equilibrio orgánico se encuentran en el Hipofosfol 13, compuesto M. R. (a base de hipofosfitos de cal, sodio, manganeso quinina, fierro y estricnina).

Basta el hecho que una sola de estas substancias principie a escasear, para que sobrevenga el mal funcionamiento de uno o más órganos del cuerpo, y, como consecuencia, el quebrantamiento de la salud. El Hipofosfol 13 compuesto, se emplea con éxito en los casos de debilidad general, afecciones al pulmón y corazón, bronquitis crónicas, principios de tisis y para estimular el apetito.

Los productos 13 fueron premiados en la Exposición Internacional de Bolivia con el Gran Premio de Honor.

ORDENES NUEVAS Y EXCLUSIVAS

EN COMPANIA cerca Plaza

PROPIEDAD DE RENTA, MODERNISIMA

Compuesta de seis casas modelos muy cómodas

EDIFICIO RECIEN TERMINADO, PRODUCE $ 60.000 AL AÑO

Precio $ 725,000. Debe $ 300,000, bonos 8%

EN SAN ANTONIO ESQUINA

Muy buena propiedad residencial-comercial

CASAS REGIAS, ALMACENES Y LOCALES

PRODUCE $ 55,000 AL AÑO, PUEDE PRODUCIR $ 60.000

Precio: $ 535,000. Fácil pago

ALEJANDRO GREENE CRUZAT

Abogado y Corredor de Comercio

SECCION FUNDOS

ALEJANDRO GREENE VALVERDE

TEATINOS 86.— CASILLA 3722

A TODO HOMBRE INTERESA

Conocer el Nuevo Método Naturista Neumo-Hidropático, (Recientemente Privilegiado por el Supremo Gobierno), para desarrollar, conservar y recuperar el VIGOR SEXUAL, sin droga alguna, tanto interna como externa.

Pídase el folleto científico "Natura et Virilitas", se remite en sobre cerrado y sin membrete a quien lo solicite, incluyendo franqueo a DAUBE y Cía. (Departamento Propaganda), VALPARAISO.

OFREZCO EN ARRIENDO

EN REPUBLICA, primera cuadra, esquina, regia residencia. Consta de gran hall, 2 salones, galería, 7 dormitorios, 3 toilettes instaladas, Canon: $ 1,000.

EN BANDERA, muy central, altos en perfecto estado, salones y halls, terraza especial para club. Canon: $ 1,500.

EN SAN ANTONIO, esquina. Gran residencia con grandes halls y galerías, 12 departamentos todos decorados, gran teatro, etc. Canon: $ 1,600.

EN SAN ANTONIO, cerca de Estado. Oficinas bajos cánones.

Más datos dará:

SECCION ARRIENDOS

MIGUEL FUENZALIDA B.

1061 — MONEDA — 1061

LOCALES

BANDERA.— Gran local de esquina con subterráneo. Superficie: 405 mts 2. Canon: $ 2,500.

SANTO DOMINGO, PROXIMO BANDERA.— Espacioso local, altos y bajos con subterráneo, 236 metros cuadrados Canon: 1,500.

AGUSTINAS.— Dos lindos locales de esquina. Canon: $ 800.

BULNES.— Extenso local con galpón 10 x 30. Especial para guardar góndolas. Canon: $ 300.

HUERFANOS.— Local para taller, garage, etc. Piso adoquinado, luz eléctrica, agua potable, 5 x 8. Canon: $ 335.

DARDIGNAC.— Casa en bajos con extenso local. Apropiado para industria. Canon: $ 50.

CARLOS OSSANDON B

168.— BANDERA.— 168

SENSACIONALES

REBAJAS DE PRECIOS EN PIELES Y SOMBREROS OFRECE A SU DISTINGUIDA CLIENTELA LA

Peletería y Sombrerería "Washington"

873 MONEDA 873 —:— CONCEDEMOS CREDITOS

NECESITO ARENDAR buen departamento central, compuesto de dormitorio, escritorio, y sala de baño, con calefacción.

M. R. A. — "La Nación"

Acción Club Hípico

COMPRO AL CONTADO

OFERTAS, TEATINOS 86

NO EXPONGA SU VIDA

Use únicamente

:: Repuestos :.

Legítimos Ford

DONDE ORREGO HAY de TODO

Alameda esq. de Gálvez

# INFORMACIONES DEL INTERIOR

(DE NUESTROS CORRESPONSALES)

## Ñ U B L E

### ENTREVISTA AL DIRECTOR DE LA ESCUELA AGRICOLA

(De nuestro Corresponsal, por Telégrafo)

CHILLAN, 19.—El Director de la Escuela Agrícola, señor Ramón Elzo Baquedano fué entrevistado hoy sobre los resultados de la reunión habida en Santiago a invitación de la Dirección General del servicio.

El señor Baquedano declaró que la reunión había dado como fruto la elaboración de un proyecto de reforma de los estudios agrícolas, que tiene como finalidad formar especialistas en vinicultura, ganadería y cultivos.

Agregó que se daría a las escuelas una organización que corresponda a la de un fundo modelo, procurando que los alumnos obtengan una enseñanza científica de agricultores.

Con el objeto de cumplir este propósito se ampliará la sección ganadería y se atenderá con especial atención la organización de la estación genética.—**Lagos**, Corresponsal.

## L I N A R E S

### El concesionario de las Termas de Chillán

### ADQUIERE LAS DE CATILLO

EL NUEVO PROPIETARIO PROYECTA INVERTIR BUENOS CAPITALES EN EL MEJORAMIENTO DE LOS SERVICIOS DE ESTE ESTABLECIMIENTO.— UN FERROCARRIL QUE UNA PARRAL Y LAS TERMAS DE CATILLO

Se ha verificado una importante transacción comercial, entre los liquidadores de la Sociedad Termas de Catillo y el señor Vital Sánchez, concesionario actual de las Termas de Chillán.

El señor Sánchez adquirió la propiedad del establecimiento y fundo denominado Termas de Catillo y la Fábrica Elaboradora de Aguas Minerales del mismo, ubicadas en el departamento de Parral.

El comprador proyecta invertir buenos capitales para desarrollar esta industria y darle la misma importancia que actualmente tienen las Termas de Chillán, establecimiento a donde concurren en busca de salud numerosas personas del país y del exterior.

Entre las transformaciones que proyecta ejecutar el nuevo propietario de las Termas de Catillo, encamina sus pasos para obtener la construcción de un ramal que una su establecimiento con la ciudad de Parral, ferrocarril que servirá también al desarrollo de la zona agrícola que atravesaría.

Cuenta el señor Sánchez, para este fin con el apoyo entusiasta de la representación parlamentaria de esa provincia y de los agricultores de esa zona.

## M A U L E

### ES URGENTE LA CONSTRUCCION DE UN EDIFICIO PARA LA ESTACION DE CONSTITUCION

(DE NUESTRO CORRESPONSAL, EN CONSTITUCION)

CONSTITUCION, 19.— Las constantes y reiteradas peticiones de todos los vecinos de este puerto, han sido hasta hoy infructuosas para conseguir de la Dirección General de los Ferrocarriles, la construcción de una estación que preste medianamente comodidades y reemplace a la casa vieja e incómoda en donde actualmente funciona este servicio.

No obstante las subidas entradas que produce este ramal, al tráfico constante de pasajeros y veraneantes en la época de Verano, todo esfuerzo ha sido estéril.

Los vecinos nuevamente han elevado otra solicitud a la Dirección, suscrita por más de 1,200 personas. Son portadores de esta nueva petición, los parlamentarios de la región, que conocen de cerca la necesidad de construir cuanto antes un edificio apropiado y decente.

En esta solicitud se hace ver también, que ha habido cierta injusticia en la postergación de ascenso para con el jefe de la Estación, señor Campos, un viejo y meritorio servidor que vegeta en este pueblo.

Con la influencia de los parlamentarios y el apoyo de la prensa, los vecinos esperan ahora conseguir algo efectivo.—**(Guinio)**.

## V A L P A R A I S O

### EL ANIVERSARIO DEL COMB NAVAL DE IQUIQUE

### EL PROGRAMA OFICIAL DE LAS FEST DADES EN VALPARAISO

Damos a continuación el programa oficial de festividades con que se conmemorará el aniversario del Combate Naval de Iquique en este puerto. Dice:

1. A la salida y puesta del sol y a las 12.10 M., hora del hundimiento de la "Esmeralda", salva mayor por la Batería de saludos del Depósito General de Marineros y buques de guerra surtos en la bahía.

2. Se izará el pabellón nacional en todas las unidades del Ejército y Armada y reparticiones públicas.

8. De 7.30 a 8.30 A. M., las bandas de la guarnición tocarán diana recorriendo los alrededores de sus cuarteles.

4 A las 10 A. M., se oficará una misa de campaña al pie del monumento Prat, para lo cual a las 9.45 A. M., se encontrarán en la Plaza Sotomayor, las siguientes tropas:

Escuela Naval, Escuela de Mecánicos, Escuela de Artillería, Grupo de Artillería de Costa y Marinería de Desembarco (Blanco).

5. Mandará estas fuerzas el capitán de fragata don Vicente del Solar, sirviéndole de ayudantes, los que él designe.

6. Tenida para los oficiales y tropa que formen, de parada.

7. Se invita a este acto a los señores Oficiales, Generales y Superiores y se cita a los oficiales subalternas. Punto de reunión: escalinata del Palacio de la Intendencia, a las 9.50 A. M.

Tenida para los oficiales de la Armada, N.o 5, Art. 14 del Reglamento respectivo, inc. 8.o, o sea: levita con charreteras y cintas, pantalón azul y sin galón, sombrero apuntado, corbata de nudo marinero, espada con tiros bordados,
guantes blancos de gam
cuero negro.
8.o La banda del Maipo
rante la celebración de la
9. Después de esta cere
tropas regresarán a sus
desfilando antes por la
rrano, frente al edificio de
tendencia, en donde se
las autoridades.
10. Antes de iniciarse la
oficiales de la Marina Bri
tualmente en nuestro servi
sitarán una corona en hom
memoria de los héroes de
A continuación lo hará
mente, las reparticiones que
yan acordado depositar
En seguida, se llevará
bendición del estandarte
ciedad Retirados del Ejérc
mada, y después las Es
bélicas, en conjunto, pre
juramento a la bandera.
11. De 21 a 23 horas
de músicos del Regimiento
tocará retreta en la Pla
Victoria. La Banda del
tocará una retreta en la P
cre, de Viña del Mar, de
horas.
12. Guardia de honor: De
8 A. M., hasta la puesta
montarán guardia de honor
monumento de la Marina
del Grupo Valparaíso de
de Costa y del Depósito G
Marineros, al mando gener
oficial de ésta repartición.
pa cubrirá guardia en las p
la reja que circunda el m
y en las de acceso a la
cada una de los cuales
soldado y un marinero.
La tropa será relevada
13. Las puertas de la
manecerán abiertas al p
de las 12 hasta las 5 P. M.

**EMPLEADO**

COMPETENTE EN REPUESTOS DE AUTOMOVILES SE NECESITA

Escribir, indicando referencias, a

**CASILLA N.° 3092**
SANTIAGO

**Dolores coléricos**
se calman rápidamente tomando
**COLICLORINA 18**
M. R.
A base: cloroformo y opio

**COBRADOR**

Casa importadora NECESITA persona que conozca la plaza y tenga práctica. EXIGESE FIANZA 15,000 PESOS.

Dirigirse solamente por escrito, enviando referencias, a

**A. D., Casilla 2604**

SOCIEDAD ANONIMA COMERCIAL
BRAUN y BLANCHARD

Servicio de pasajeros y carga para el Norte y Sur del País.
Salidas cada 21 días a Punta Arenas y semanales a Arica.

Vapor "Tarapacá" 25 DE MAYO con escala en San Antonio, Tomé, Talcahuano, Coronel, Corral, Puerto Montt, Castro, Quellón y Punta Arenas.

"Valparaíso" 26 DE MAYO con escala en Coquimbo, Huasco, Caldera Chañaral, Taltal, Antofagasta, Mejillones, Gatico, Tocopilla, Iquique y Arica

AGENCIA EN SANTIAGO:
Blanchard y Puelma Ltda. Huérfanos 1059. Teléfono Inglés 4952, Casilla 1123

N|O.

**N. G. I.**

Línea mensual—VALPARAISO—Puertos del Norte—Europa

"NAPOLI" ... ... ... ... 21 de Mayo
"VENEZUELA" ... ... ... 2 de Julio
"BOLOGNA" ... ... ... 4 de Agosto
"NAPOLI" ... ... ... ... 2 de Setmbre.

Línea Gran Express, BUENOS AIRES—BRASIL—EUROPA

"GIULIO CESARE" ... ... 22 de Mayo
"TAORMINA" ... ... ... 5 de Junio
"Re. VITTORIO". ... ... 15 de Junio
"DUCA ABRUZZI" ... ... 22 de Junio
"Pssa. MAFALDA" .. ... 26 de Junio

Para detalles e informes, dirigirse a las oficinas de:

VALPARAISO
Pasajes y Gerencias
Blanco 1136
Sección Fletes
Blanco 913

SANTIAGO
Agustinas 1042
Casilla 2759

SOCIEDAD MARITIMA Y COMERCIAL
R. W. JAMES Y CIA.
Línea de Vapores rápidos de pasajeros.

**"FLORA"**

Saldrá EL JUEVES 20 DE MAYO, A LAS 6 DE LA TARDE para Coquimbo, Huasco, Caldera, Chañaral, Taltal, Antofagasta, Mejillones, Tocopilla Iquique y Arica.

Por fletes, pasajes y demás pormenores, verse con:

Sociedad Marítima y Comercial
R. W. JAMES Y CIA.
Avenida Errázuriz 1014.— Teléfono Inglés 2652
VALPARAISO

LUIS A. GONZALEZ C.
Bandera 152.— Teléfono Inglés 2165.— Casilla 1703
SANTIAGO

20—M.

**C. S. A. V.**

SERVICIO MENSUAL A NUEVA YORK EN 18 DIAS
"ACONCAGUA" LUNES 31 DE MAYO A LAS 4 P. M.
con escalas en ANTOFAGASTA, IQUIQUE, ARICA, CALLAO y CRISTOBAL.

SERVICIO QUINCENAL A GUAYAQUIL (Ecuador)
"PALENA" VIERNES 28 DE MAYO A LAS 6 P. M.
con escalas en Coquimbo, Antofagasta, Gatico, Tocopilla, Iquique, Arica, y puertos peruanos.

SERVICIO QUINCENAL A PIMENTEL (Perú)
"MAPOCHO" VIERNES 21 DE MAYO A LAS 4 P. M.
con escalas en Coquimbo, Huasco, Caldera, Chañaral, Taltal, Antofagasta, Iquique, Pisagua, Arica y puertos peruanos.

VALPARAISO A PENCO, LOTA, TOME Y TALCAHUANO
SALIDAS DE VALPARAISO TODOS LOS MIERCOLES

CIA. SUD AMERICANA DE VAPORES

WESSEL DUVAL y Cía.
Huérfanos esquina Morandé
Agentes

Cía. TRANSPORTES UNIDOS
Estado esquina Delicias
Sub-Agentes

VAPOR RAPIDO AL NORTE
EL COMODO VAPOR DE PASAJEROS
**"PERU"**

Saldrá para COQUIMBO, HUASCO, CHAÑARAL, TALTAL, ANTOFAGASTA, GATICO, TOCOPILLA, IQUIQUE Y ARICA.
EL JUEVES 20 DE MAYO, A LAS 6 P. M.

Por fletes, pasajes y demás pormenores, verse con:

R. DONOSO GRILLE
Gal. Alessandri N.o 237
Santiago

CIA. TRANSPORTES UNIDOS
Estado esquina Alameda
Santiago

En Valparaíso: Soc. Anón. Marítima GONZALEZ SOFFIA Y CIA. Blanco N.o 903.

20—M.

**Vapor Correo de la N. G. I. al Norte**
**"NAPOLI"**

saldrá de Valparaíso el 21 DE MAYO para:

Antofagasta, Iquique, Arica, Callao, Guayaquil, Colon, Curacao, La Guayra, Barcelona, Marsella, Génova.

Para informes dirigirse:
Valparaíso: Blanco 1236
Santiago: Agustinas 1042

M—20

Para
**LOMBRICES y SOLITARIA**
Da Resultado Siempre: Eficaz Para Niños y Adultos
Lo Recomiendan los Médicos
Vermífugo
**TIRO SEGURO**
¡UNA SOLA DOSIS BASTA!

Ingredientes que forman la base de la composición del Vermífugo Tiro Seguro: Aceites de santónico, Palmacristi y trementina, polvos de sen y magnesia.

MEDICO EXTRANJERO
PREPARANDOSE PARA RENDIR EXAMEN, SE OFRECE A
MEDICO NACIONAL
PARA ENCARGARSE DEL TRABAJO NOCTURNO
Ofertas a "DOCTOR", Splendid Hotel, calle Agustinas

FABRICACION
DE CAJONES
Y JABAS PARA FRUTAS

Tenemos para entrega inmediata Cajones Vineros y Litreros.

"LA REPUBLICA"
BARRACA Y FABRICA
DOMEYKO 2354.—TELEFONO 186, PARQUE

**SEMILLAS**

importadas, de alfalfa de Provence, Ray Grass, Lawn Grass, trébol enano, Phalaris, Bulbosa y de toda clase de hortalizas y flores garantidas. Almacén ex-Adolfo Rillon.

MORANDE 717

**PAQUETERIA**

muy acreditada se vende con derecho al local.

ESPLENDIDA SITUACION
SAN DIEGO 2034

**Bares, Restauranes**
**Particulares**

COMPRANDO EN NUESTRA CASA AHORRARAN DI

| | | | |
|---|---|---|---|
| Vermouth Cinzano, botella.. .. .. .. .. .. .. .. | $ 6.00 | Sidra Alfonso XIII, botella.. .. .. .. .. .. | |
| Coñac Bandera, botella.. | $ 3.80 | Anís Tigre, botella .. .. | |
| Coñac Tónico, botella... | $ 3.10 | Anís del Mono, botella.. | |
| Pisco Pastilla, botella... | $ 3.40 | Bitter, botella.. .. .. .. | |
| Pisco Pastilla Especial, botella.. .. .. .. .. .. | $ 4.00 | Vino Burdeos, botella.. | |
| Oporto Fino, botella desde.. .. .. .. .. .. .. .. | $ 4.00 | Vino Blanco Familia, botella.. .. .. .. .. .. | |
| Jerez Especial, botella desde .. .. .. .. .. .. .. | $ 3.40 | Vino Semillón Lontué, botella.. .. .. .. .. .. | |
| Vermouth Torino, botella.. .. .. .. .. .. .. .. | $ 4.80 | Vino Pinot Casa Blanca botella.. .. .. .. .. | |

**Antigua Casa Giorda**
PUENTE 686-692, CASI ESQ. ROSAS, TELEFONO

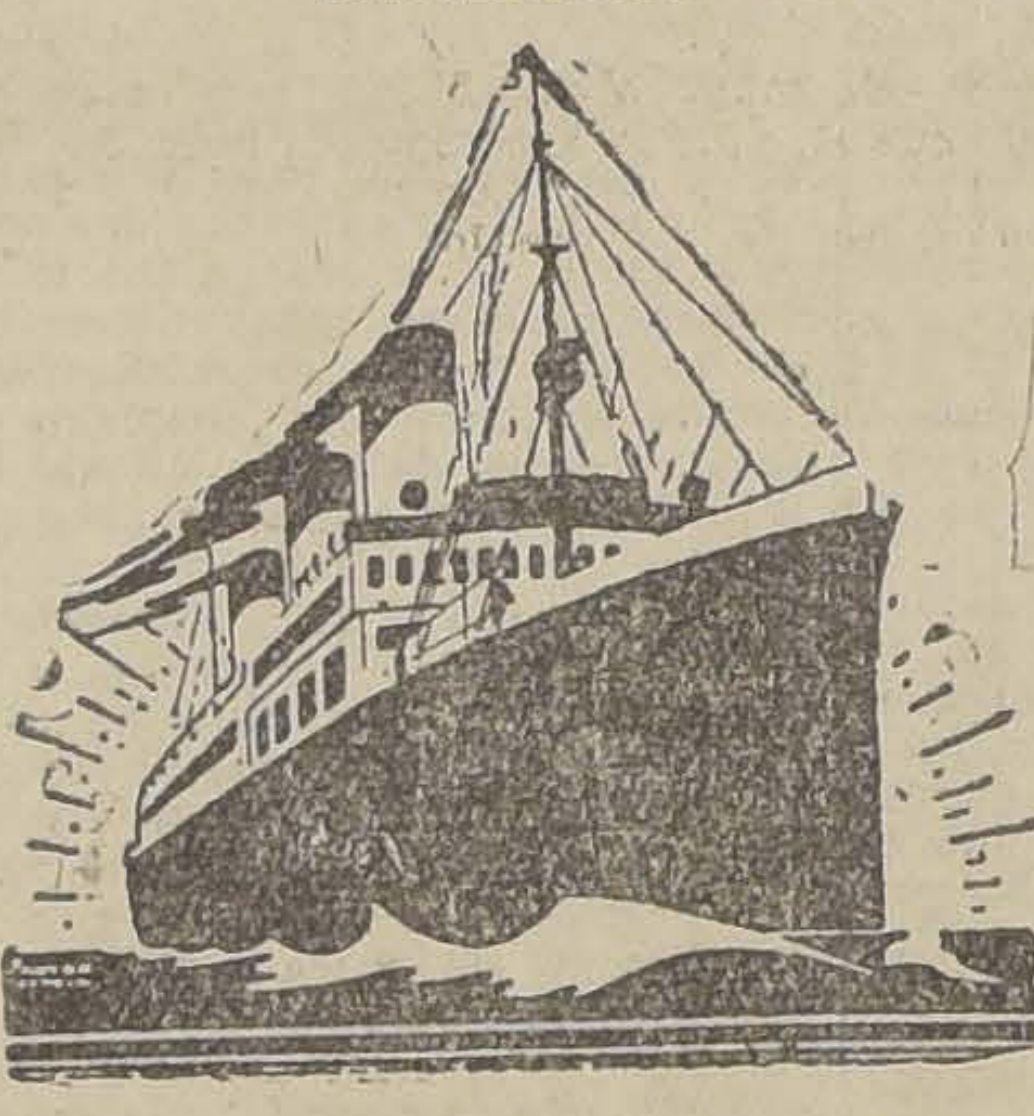

**Cía. de Vapores**
HAMBURGO SUD-AMERICANA

Líneas de Vapores rápidos y de gran lujo de Buenos Aires a Hamburgo, con escalas en:

MONTEVIDEO,
SANTOS,
RIO DE JANEIRO,
LISBOA,
VIGO,
BOULOGNE, s/M.,
(Vía París)

PROXIMAS SALIDAS:

"CAP POLONIO". . . 20,000 ton. 27 de Mayo 1926
"MONTE OLIVIA". . 20,000 ton. 15 de Junio 1926
"ANTONIO DELFINO". 20,000 ton. 26 de Junio 1926
"CAP POLONIO". . . 30,000 ton. 18 de Julio 1926

(Gran crucero de turismo visitando todo el septentrional europeo y las regiones circunpolares).

AGENTES GENERALES:
**WEBER & Cía.**
SANTIAGO, GALERIA SAN CARLOS N.o 31
Sub-Agente en Santiago: A. Sala, Huérfanos 761

Si Ud. quiere Calefacción o Alumbrado a Parafina
**SIN HUMO NI OLOR**
Pida a su Almacén
**PARAFINA**
**"ALBA"**
LA MEJOR, LA MAS PURA, LA MAS REFINADA
Es un producto de la
**ANGLO MEXICAN PETROLEUM**
**Co. Ltd.**
Lo que constituye una garantía de calidad

**Grace Line**

Servicio rápido de pasajeros para Antofagasta, Iquique, Arica, Mollendo, Callao, Salaverry, Talara, Balboa, Cristóbal y
NUEVA YORK

"SANTA ELISA"
saldrá de VALPARAISO, el 26 de Mayo, a la 1 P. M.
"SANTA LUISA"... ... ... ... ... ... ... JUNIO 9
"SANTA TERESA"... ... ... ... ... ... JUNIO 23
"SANTA ANA"... ... ... ... ... ... ... JULIO 7

News Orleans and South American Steamship Co. Servicio mensual de vapores de carga desde News Orleans EE. UU. a puertos chilenos y vice-versa.

GRACE Y Cía. (CHILE S. A.)
HUERFANOS N.o 1189 — SANTIAGO

**P. S. N. C.**

VAPORES PARA EUROPA
Vía Canal Panamá
OROPESA. . . . 22 de Mayo
OROYA. . . . . 5 de Junio
ORIANA. . . . . 19 de Junio
1 P. M.
Para Antofagasta, Mejillones, Iquique, Arica, Mollendo, Callao, Balboa, Cristóbal, La Habana, Coruña, Santander, La Pallice y Liverpool.

Por estos vapores se expenden boletos de segunda clase para Europa y puertos de la Costa, a precios convenientes.

VAPORES PARA NUEVA YORK
ESSEQUIBO. . . 16 de Junio
EBRO. . . . . . 14 de Julio
ESSEQUIBO. . . 11 de Agosto
1 P. M.
Para Antofagasta, Iquique, Arica, Mollendo, Callao, Salaverry, Payta, Balboa, Cristóbal, La Habana y Nueva York.

**R. M. S. P.**

SERVICIO RAPIDO DE LUJO DESDE Buenos Aires a Europa

PROXIMAS SALIDAS DE LOS AFAMADOS VAPORES "A"
VIAJES RAPIDOS A LISBOA EN 18 DIAS; CHERBURGO Y SOUTHAMPTON EN 19 DIAS

ARLANZA.. ... ... ... ... ... ... ... 2 de JUNIO
AVON.. .. ... ... ... ... ... ... ... 12 de JUNIO
ALMANZORA.. ... ... ... ... ... ... 23 de JUNIO
ANDES.. .. ... ... ... ... ... ... ... 3 de JULIO
ASTURIAS.. ... ... ... ... ... ... .. 21 de JULIO

PROXIMAS SALIDAS DE LA LINEA "D"

DESNA.. .. 4 de JUNIO | DARRO.. . 16 de JULIO
DEMERARA 2 de JULIO | DESEADO. . 30 de JULIO

VIAJES DE LLAMADA DESDE VARIOS PUNTO DE EUROPA SIRIA Y TURQUIA

SANTIAGO Agustinas 1017 — Casilla 523 THE PACIFIC STEAM NAVIGATION Co. VALPARAISO Calle Blanco — Casilla 24 V.
SUB-AGENTES EN SANTIAGO: TRASPORTES UNIDOS, ESTADO ESQUINA ALAMEDA; VILLALONGA, AGUSTINAS N.o 817.

CIGARRILLOS
MONTER
PRIMERA SELEC
HABANA

# LOS FUNCIONARIOS JUBILADOS EN VIRTUD DE DECRETOS-LEYES

## PODRIAN SER REINCORPORADOS A LA ADMINISTRACION PUBLICA.—EL DIPUTADO SEÑOR GARCIA HENRIQUEZ PRESENTARA A LA CAMARA UN PROYECTO EN ESTE SENTIDO

El diputado conservador por Ancud, señor Ignacio García Henríquez, presentará a la Cámara una indicación en el sentido de que puedan ser reincorporados a la Administración Pública los funcionarios que hayan jubilado en virtud de decretos-leyes.

Para obtener esta reincorporación bastará que el funcionario sea propuesto por su respectivo jefe, acreditando su competencia para el cargo que va a desempeñar.

El autor de esta indicación nos ha declarado que conversó acerca de este proyecto con el señor Ministro del Interior, quien estaría de acuerdo con él y lo aceptaría gustoso.

El señor García hará uso de la palabra en la Cámara en una de las próximas sesiones a fin de proponer su proyecto y explicar su alcance y beneficios.

# Ningún partido acepta la rebaja de la imposición de la Caja de Empleados Públicos

## ASI QUEDO ESTABLECIDO EN LAS DIVERSAS REUNIONES DE PARLAMENTARIOS CELEBRADAS AYER

Para ayer habían anunciadas varias reuniones Parlamentarias para determinar la actitud de algunos de los partidos ante la discusión del proyecto de transacción.

**REUNION DE DIPUTADOS RADICALES**

A mediodía se reunieron los Diputados del Partido Radical, para oír la exposición del Comité sobre la actuación que les cupo durante las gestiones que determinaron la aceptación de la fórmula aprobada en general por la Cámara.

Empezó hablando el señor Manuel Guzmán Maturana, quien expuso que el señor Ministro del Interior, al redactar la fórmula, no había interpretado fielmente algunos puntos y había agregado otros que no habían sido aceptados por los Comitées.

El señor Santiago Labarca manifestó que el Comité había obrado de acuerdo con las atribuciones y espíritu que se le había dado y que el proyecto que se presentó a la Cámara, consultaba la rebaja de la imposición de la Caja de Empleados Públicos, que no había sido aceptada por los Comitées y que los Diputados del Partido rechazarían cuando llegara el momento de discutir este artículo.

La actuación del Comité fué aprobada por los Diputados Radicales.

**LOS CONSERVADORES ANTE EL PROYECTO DE TRANSACCION**

Los Diputados conservadores se reunieron a las 3 de la tarde y, después de oír la exposición del Comité, aprobó ampliamente su actuación y se acordó la libertad de acción para los puntos del proyecto que no hayan sido acordados por los Comitées, como ser, la rebaja de la imposición de la Caja de Empleados Públicos, que la gran mayoría de los Diputados de este partido no acepta.

**REUNION DE DIPUTADOS LIBERALES DEMOCRATICOS**

A la misma hora se reunieron los Diputados Liberales Democráticos, quienes aprobaron la actuación del Comité y acordaron votar a favor del proyecto, con libertad de acción para algunos puntos, entre ellos, el relativo a reducir a 6 el 10 o|o que descuenta la Caja de Empleados Públicos a los sueldos administrativos.

**LOS DEMOCRATAS, COMUNISTAS Y ASALARIADOS RECHAZAN EL PROYECTO**

Los demócratas, comunistas y asalariados, rechazan en general el proyecto de transacción y se manifiestan francamente contrarios a la rebaja de la imposición de la Caja de Empleados Públicos, sin que antes se obtenga un informe pericial sobre la materia.

# ALGUNOS MIEMBROS DEL SENADO ESTIMAN QUE LOS DECRETOS-LEYES NO TIENEN FUERZA LEGAL

## GRATIFICACION DE ZONA A LOS EMPLEADOS PUBLICOS DE ATACAMA. — LA REDUCCION A MENORES DE LOS PUERTOS MAYORES DE HUASCO Y CALDERA.—EL SENADO APRUEBA DOS ASCENSOS DE LA ARMADA.—AYER TERMINO EL ESTUDIO DE LA LEY DE MUNICIPALIDADES

**SESION 32 EXTRAORDINARIA EN 19 DE MAYO DE 1926**

**Presidencia del señor Oyarzún**

**PETICION DE ANTECENDENTES**

El señor Cruzat pide se dirija oficio al señor Ministro de Hacienda solicitando diversos antecedentes y copias de decretos supremos.

Así se acuerda.

**CUERPO DE VISTAS DE ADUANA**

Se entra a la discusión particular de este proyecto y se aprueba el artículo 1.o. En el artículo 2.o, el señor Ministro de Hacienda declara que los sueldos son los fijados en el proyecto de Estatuto Administrativo, de modo que no les afectará la rebaja del 15 por ciento últimamente considerada.

El señor Marambio se refiere a la conveniencia de considerar la situación de sueldos, pues los vistas primeros gozan de un sueldo de 20 mil pesos y para ascender necesitarán por lo menos de 8 años de permanencia en esos puestos, y la mayor remuneración será bien escasa, pues los vistas revisores tendrán 21 mil pesos. Tal vez convendría aumentar a estos un poco más el sueldo.

El señor Silva Somarriva (Ministro de Hacienda), expresa que tal vez podría aumentarse a 22 mil pesos; pero la situación fiscal recomienda no hacerlo.

Se aprueban los artículos 2 y 3. En la discusión del artículo 4.o, el señor Salas Romo propone la idea de dar a los empleados que queden cesantes un mes de sueldo por cada año de servicios.

El señor Ministro de Hacienda se opone a esta medida por estimar que en los momentos actuales no puede el Estado ser patrón generoso y esos empleados serán colocados en otras oficinas de su dependencia.

Por haber llegado la hora, queda pendiente la materia para la sesión próxima.

**GRATIFICACION DE ZONA EN LAS PROVINCIAS DEL NORTE.**

El señor Marambio dice que se le ha informado que el Ministro de Hacienda tiene el propósito de suprimir en el Norte la gratificación de zona, medida que estima inconveniente el señor senador, pues es notoria la carestía de la vida en las ciudades de Atacama al Norte.

La falta de habitaciones ha producido un alza en los arriendos de un 200 y 300 por ciento; el agua para Freirina y Huasco se lleva por ferrocarril y un baño en tina cuesta 200 a 300 pesos. Así va todo y puede decirse que las comodidades de la civilización son allá gastos de lujo. Los edificios fiscales están en pésimas condiciones y la cárcel se encuentra como la dejó el terremoto y sus guardianes y presos soportan una situación imposible que a más de uno le ha costado la vida.

El señor Ministro expresa que no es efectivo que haya tenido el propósito de suprimir la gratificación de zona y que concurre con el señor senador en la conveniencia de mantenerla.

**PUERTOS DE HUASCOS Y CALDERA**

El señor Marambio se refiere al propósito de declarar puertos menores a los puertos de Huasco y de Caldera, medida que producirá gran daño a esos puertos en su comercio y situación, y por lo tanto, espera ne sea tomada.

El señor Ministro de Hacienda declara que está pendiente del Senado el proyecto que consulta esa medida y que en su discusión se hará ver las razones que aconsejan esa medida.

**COMISION MIXTA ENCARGADA DEL ESTUDIO DE LOS DECRETOS LEYES**

El señor Sánchez García de la Huerta observa la lentitud con que se discuten los proyectos y la conveniencia no sólo de procurar medios más rápidos para el despacho de las leyes sino que dar preferencia a una materia de especial importancia, cual la de la revisión de los decretos leyes. La situación de decaimiento comercial e industrial se debe principalmente a esas leyes, que aunque muchas de ellas no se cumplen, sin embargo influyen en el alejamiento del capital. Se impone, por lo tanto, una declaración de que el Congreso va a ocuparse de preferencia de esta materia, y convendría que el Gobierno aunara sus propósitos a los de la Cámara para dar tranquilidad a las industrias y al comercio que se sienten amenazados por algunos de esos decretos leyes cuya reforma se impone.

El que esos decretos leyes alcancen a ochocientos no es motivo de alarma, pues unos doscientos de ellos ya están cumplidos, y otros trescientos son sin importancia; por lo tanto, la labor se dirige a unos trescientos y tantos, a lo más.

El señor Oyarzún (presidente), le dice que se acaba de recibir el oficio en que la Cámara de Diputados comunica el nombramiento de los miembros de la Comisión Mixta y que esta Comisión será citada en breve.

**ASCENSOS EN LA ARMADA**

A indicación del señor Medina, se acuerda preferencia para el término de la sesión, al mensaje sobre ascensos a Contra-almirantes de la Armada Nacional de los capitanes de navío don José T. Merino Saavedra y don Olegario Reyes del Río.

Al término de la sesión, la sala se constituye en sesión secreta y presta su acuerdo para los referidos ascensos.

**SESION ESPECIAL**

El señor Urzúa Jaramillo formula indicación para que se acuerde sesión especial para el día de mañana, destinada a los asuntos de la tabla de fácil despacho, indicación que es aprobada.

**PROPIEDADES ARRENDADAS POR EL FISCO**

El señor Concha (don Luis Enrique) pide se dirija oficio al señor Ministro de Hacienda solicitando datos sobre cuánto gasta el Estado en arrendamiento de propiedades destinadas a los diferentes servicios del Estado.

**ORGANIZACION Y ATRIBUCIONES DE LAS MUNICIPALIDADES**

En seguida continúa la sala ocupándose del despacho del proyecto sobre organización y atribuciones de las municipalidades.

El señor SECRETARIO. — El señor Cariola ha formulado indicación para que en el número 2.o después de la palabra "establezca" se agregue "las mismas Municipalidades"".

El señor Hidalgo ha formulado indicación para redactar...

El señor OYARZUN (Presidente). — Como ninguna de las indicaciones formuladas se opone una con otra me permitiría proponer que se las vote separaradamente.

El señor MAZA. — Permítame el señor Presidente decir unas pocas palabras sobre la votación.

Yo había formulado una indicación para reponer una frase que existe en el artículo del decreto ley y que fué suprimida por la Comisión, pero como el Senado no puede tener la iniciativa para crear o suprimir contribuciones, he formulado otra indicación, en unión del Honorable señor Cabero, para que el Senado acuerde mantener el artículo tal como está redactado en el decretoley, de manera que la primera indicación quedaría sin efecto.

El señor MARAMBIO. — Por mi parte formulé indicación para reponer el impuesto sobre los perros y los avisos, que consultaba el decreto ley N.o 740 y, como artículo transitorio, para que se establezca que esas contribuciones regirán desde el 2 de Mayo.

El señor ECHENIQUE. — Oigo que se habla de establecer un impuesto a los perros y desearía que se me explicara lo que hay sobre el particular.

El señor MAZA. — En el decreto-ley N.o 740, que se trata de modificar, señor Presidente, existe un renglón que dice: "diez pesos por cada perro", renglón que fué suprimido por la Comisión informante, como acabo de manifestarlo, y como el Senado no puede pronunciarse sobre esa contribución, cuya iniciativa corresponde a la Cámara de Diputados según lo establece la Constitución, posteriormente he formulado una indicación, en unión del honorable señor Cabero para que el Senado declare vigentes los efectos del decreto-ley ya citado.

El señor CARIOLA. — ¿Qué estamos haciendo actualmente, señor Presidente? Lisa y llanamente elaborando un proyecto de ley sobre organización y atribución de las Municipalidades, en uno de cuyos artículos se crea un impuesto a los perros, hacia lo cual me permito llamar la atención de mis honorables colegas.

?Que ese impuesto existe en virtud del decreto-ley que se trata de modificar? Perfectamente, pero nosotros no tenemos para qué pronunciarnos sobre ese decretoley, que tendrá fuerza legal únicamente mientras no sea modificado. Además, no me parece lógico que en un proyecto de ley sobre organización y atribuciones de las Municipalidades se involucre una idea tan distinta como es la creación de contribuciones, cuya iniciativa puede tener origen en la Cámara de Diputados.

El señor SANCHEZ G. de la H. —Si no he entendido mal, señor Presidente, la indicación del honorable señor Maza es para que, en vista de que el Senado no puede tener la iniciativa en la creación de nuevas contribuciones, el Senado mantenga el artículo del decreto-ley que la creaba, y yo atribuyo tanta gravedad a una cosa como a la otra.

En efecto, si el Senado no puede iniciar la creación de contribuciones, en el fondo lo hace Su Señoría con la indicacin que ha formulado desde el momento en que propone que se declare que se dá mérito legal al artículo del decreto-ley que la creaba, indicación que por mi parte no puedo aceptar porque la considero de suma gravedad y porque sería un precedente funesto. Votaré, en consecuencia, en contra de la indicación.

El señor MAZA. — Creo, señor Presidente, que se ha partido de un hecho que no exacto.

No estamos dictando una ley de Municipalidades, sino que nos ocupamos de modificar el decreto-ley N.o 740, en vista de un mensaje remitido al Senado por el Ejecutivo para que se modifiquen algunos artículos de ese decreto-ley.

Esta es la situación real de la discusión.

Dentro de este decreto-ley N.o 740, que organiza las Municipalidades de la República, hay un artículo que establece ciertas contribuciones. Ese artículo no viene modificado por el Gobierno en su mensaje, y de haber venido, seguramente que el señor Ministro del Interior habría enviado el proyecto a la Cámara de Diputados; pero el Senado, en uso de sus facultades propias, ha reformado ese decreto-ley en varios puntos, y ahora se encuentra con el artículo 54, que trata de las contribuciones municipales.

Yo digo que no podemos reformar este artículo porque sería modificar una contribución, para lo cual el Senado no tiene facultad y entonces debe quedar como está en este momento en el decretoley 740. Esta es la única situación constitucional.

Ahora, respecto al punto de vista en que se pone el honorable señor Cariola, la teoría es sumamente sutil, y la verdad pura está exenta de sutilezas. Yo quiero que Su Señoría por un momento haga caso omiso de que el artículo 54 es uno entre los ciento y tantos de que consta este proyecto; y que fuera un decreto-ley especial en que se hubiera declarado que se fuera un decreto-ley especial en nes. ¿Podrí modificar ese decretoley Su Señoría? Nó, porque estaría saliéndose de la Constitución.

Voy a ponerme en un caso más concreto aún. Podría haber mandado el Ejecutivo un proyecto modificando la Ley de Timbres y Estampillas. ¿Estaría habilitado el honorable señor Cariola para proponer un proyecto que dijera: "La Ley de Timbres y Estampillas será la siguiente", y copiara la que existía antes del decreto-ley en vigencia? No, porque en el caso en que se trate exclusivamente de contribuciones nosotros no podemos tener la iniciativa.

En igual situación está este artículo. Si el Senado lo modifica se sale de las normas que ha fijado la Constitución. Esto lo entiende cualquier hijo de vecino.

La teoría del honorable señor Cariola será todo lo sutil e ingeniosa que se quiera; pero esa teoría necesita una larga explicación y un sutil razonamiento, mientras que las verdades claras son aquellas que las entiende el común de las gentes.. Por eso el Senado no puede tocar este artículo sin salirse de la Constitución.

El señor OYARZUN (Presidente).—Creo que para regularizar la situación de la votación sería preferible que al votar fundaran su voto los señores Senadores, porque no podemos abrir discusión estando cerrado el debate.

Se va a votar la indicación de los señores Maza y Cabero.

El señor SANCHEZ GARCIA DE LA HUERTA.— Esta indicación, que es de suma gravedad, me toma de improviso.

No tenemos iniciativa en las contribuciones y, sin embargo, sancionamos legalmente un artículo de un decreto-ley que crea una contribución.

El señor OYARZUN (Presidente).—Yo llamo la atención a la situación personal del Presidente, porque hay un debate que está cerrado... aún acepto someter a la consideración del Senado la reapertura del debate, previniendo que para esto se necesita la unanimidad.

El señor CONCHA (L. E.)— Yo tengo el sentimiento de oponerme, señor Presidente.

El señor OYARZUN (Presidente).—Hay oposición.

En votación las indicaciones.

El señor SECRETARIO. — La indicación de los señores Maza y Cabero, dice así:

"Considerando que el artículo 54...

**Votada la indicación, fué rechazada por 24 votos contra 7 y 1 abstención.**

Al votar:

El señor MARAMBIO. — Voto que sí, porque actualmente muchos municipios están cobrando las contribuciones sobre los perros autorizada por el decreto-ley que organizó las municipalidades; y si el Senado resuelve lo contrario va a tenerse que dejar sin efecto tal cobro y con esto se va a producir una situación incómoda entre los municipios y las personas que ya han pagado la contribución.

El señor SALAS ROMO.— Por los fundamentos que aparecen en el voto presentado, yo votaré en contra, porque la Constitución aprobada el 30 de Agosto, promulgada el 18 de Setiembre y que entró en vigencia el 18 de Octubre suprimió de hecho la dictación de decretos-leyes y la Ley de Municipalidades cuya reforma se discute, fué dictada por decretoley de fecha 7 de Diciembre.

Como lo dijo el honorable señor Cariola, se trata aquí de papeles que no tienen fuerza legal alguna y si ha habido gente de buena voluntad que ha pagado contribuciones creadas de esta manera, quiere decir que podrán reclamar la devolución de su dinero si así lo desean. Por lo demás, yo no creo que ahora se trate de una ley de contribuciones, sino de una ley sobre organización y atribuciones de las Municipalidades. Por otra parte, los términos del informe de la Comisión no indican que aquí se crean contribuciones de ningún género, de modo que la Comisión se ha demostrado respetuosa, en todo momento de la Constitución.

El señor BARROS JARA.— En este recinto yo no doy valor alguno a los decretos-leyes, que sólo pueden subsustir en la época de los gobiernos de hecho. Voto que no.

Se levanta la sesión.

## ASALARIADOS

**MANIFIESTO DE LA "USRACH" AL PAIS.**—"La Usrach, colectividad representativa de las fuerzas asalariadas de la República, estima un deber elevar su protesta en las circunstancias actuales, ante los hechos que se están desarrollando en el país.

Los asalariados no son cómplices del actual desgobierno.

Fué éste elegido contra la tercera parte del electorado de la República y por los llamados viejos partidos políticos históricos.

Termina el primer período de sesiones del Congreso Nacional con una labor equivalente a cero.

En las difíciles circunstancias actuales es este un hecho de trascendencias graves.

El pueblo, que aspira a nobles y altos ideales de mejoramiento colectivo; que siente en carne propia los desaciertos, las incapacidades y las ineptitudes de sus gobernantes; los actos reaccionarios de los que hoy rigen los destinos de Chile, que se oponen tenazmente a sus aspiraciones; que observa las injusticias que se cometen, no puede ni debe permanecer impasible.

Chile, que es un país en formación, que está acumulando sus fuerzas para su gran crecimiento industrial, comercial o intelectual del futuro, no puede tolerar hoy la situación actual de este Gobierno, que es contraria a las orientaciones que debe seguir el país.

Los desaciertos cometidos en el problema del Norte; el ya célebre Estatuto Administrativo; la deliberada negligencia del Gobierno en el cumplimiento de las Leyes Sociales; la creciente desocupación obrera; el haber dejado sin efecto o haber prácticamente anulado los decretos-leyes que favorecían al pueblo (como Ley de la Vivienda, la de Empleados Particulares, la de Salvación de la Raza, etc.); la adulteración hecha a la Ley del Contrato del Trabajo; el ultrareaccionarismo que se ha apoderado de la Universidad; la decisión clara del Gobierno de destrozar la enseñanza pública del Estado; el desbarajuste absoluto que existe en las esferas gubernativas, y mil un factor semejantes a éstos, del dominio de todos, son una prueba clara de que en las actuales circunstancias es preciso, por lo menos, señalar estos hechos a la faz del país para fijar las responsabilidades que deban caber a cada cual.

Es hora ya de ir marcando estas responsabilidades y es hora de que se vaya conociendo a los culpables de esta situación.

Por hoy, la Unión de Asalariados de Chile, cumple con el alto deber de señalar estos hechos a los conciudadanos que, por encima del caos actual, aspiran a la regeneración y al engrandecimiento de la República.—**Florencio Rosas O.**, presidente.—**Carlos Alberto Martínez**, vice-presidente. — **Oscar Schnake**, vice-presidente.— **Alfredo Montecinos.—Oscar Avila y Octavio Lizama Bahamonde**, secretarios.—**Marcos Lobo**, tesorero.

**REUNION EXTRAORDINARIA DEL DIRECTORIO.** — Esta noche, a las 9, está citado a sesión extraordinaria el Directorio Organizador.

## PARTIDO DEMOCRATA

**CENTRO DEMOCRATA 6.a COMUNA, 24 Y 25 RURAL.**— Cítase a asamblea general para el 21 del presente, a las 9 A. M.

# LAS DIVERGENCIAS SOBRE LA SENADURIA DE TARAPACA SERAN SOMETIDAS AL ARBITRAJE

## ASI LO ACORDARON LOS PRESIDENTES DE PARTIDOS EN UNA REUNION CELEBRADA AYER.—DON JUAN ENRIQUE CONCHA SERA EL ENCARGADO DE DICTAR EL FALLO.—DECLARACIONES DEL SEÑOR GARCES GANA

Conforme lo anunciamos en nuestra edición anterior, ayer se reunieron los presidente de partidos para continuar las conversaciones iniciadas acerca de la designación de candidato para la elección senatorial de Tarapacá y Antofagasta.

Después de cambiar ideas y de oír los puntos de vista radical y liberal, se propuso, como única solución, el arbitraje, que fué aceptado por ambas partes.

El árbitro designado es el señor Juan Enrique Concha, a quien se le pedirá se sirva intervenir y fallar esta dificultad política.

El texto del acta levantada por los presidentes de partidos es del siguiente tenor:

Reunidos con esta fecha los representantes de los partidos que suscribieron el pacto de 27 de Marzo último, para designar a cuál de dichos partidos correspondía la candidatura senatorial por la Agrupación de Tarapacá y Antofagasta, y no habiéndose producido acuerdo unánime sobre el particular, se acordó, con arreglo al expresado pacto, someter a arbitraje dicha cuestión.

Se entró en seguida a la designación de la persona del árbitro, y después de seguir los procedimientos que el mismo pacto establece, quedó designado don Juan Enrique Concha.

Se acordó rogar al señor Concha se sirva aceptar este cargo y resolver la cuestión a la brevedad posible.

De acuerdo con lo establecido en el pacto "el fallo del árbitro, que contendrá únicamente la parte resolutiva, se cumplirá sin reservas".

Santiago, 19 de Mayo de 1926.—(Firmados): **Pedro Opazo Letelier, Arturo Lyon Peña, F. Garcés Gana, M. Trucco y Francisco Bulnes C.**

**DECLARACIONES DEL SR. GARCES GANA**

A la salida de la reunión, el presidente liberal, señor Garcés Gana, hizo la siguiente declaración: "Aun cuando veía perfectamente claro el derecho que el partido tiene a esta senaturía, ha aceptado el arbitraje sólo en homenaje a la armonía y unión de los partidos".

# Hoy sesiona extraordinariamente el Senado

El Senado ha acordado para hoy una sesión extraordinaria para despachar los asuntos pendientes y que figuran en la tabla de fácil despacho.

La Secretaría ha repartido a este efecto la siguiente citación:

"De orden del señor Presidente del H. Senado, tengo el honor de citar a US. a sesión para el día de mañana Jueves 20 del actual, a las horas de costumbre, destinada especialmente a ocuparse de los negocios que figuran en la tabla de fácil despacho.

Dios guarde a US.—Enrique Zañartu O., secretario".

# HACIA LA PROTECCION DE LA AGRICULTURA E INDUSTRIAS NACIONALES

## UNA COMISION DE SENADORES SE REUNIRA EL MARTES PROXIMO PARA ESTUDIAR LEYES Y DISPOSICIONES QUE CONDUZCAN A ESTE OBJETIVO

En diversas oportunidades algunos miembros del Senado se han ocupado de la situación financiera del país, ligándola directamente con el estado de la producción agrícola e industrial, la que se hallaría injustamente abandonada.

Los miembros del Senado, en el deseo de llevar a la realidad la aspiración de esta Alta Cámara en el sentido de fomentar la producción agrícola e industrial, han acordado celebrar el Martes próximo una importante reunión en una de las salas del Senado para estudiar un plan de acción que conduzca al deseado fin.

Sabemos que se presentarán algunos proyectos que empezarán a discutirse y a estudiarse detalladamente para ser enviados luego a las Cámaras para su aprobación.

Se consultarán leyes de protección a las industrias nacionales, como ser la del carbón, siderúrgica, textil; a la agricultura y a las diversas fuentes productoras nacionales.

# MAÑANA SE INICIA LA NUEVA LEGISLATURA

## CITACION OFICIAL DE LA SECRETARIA DEL SENADO

Con motivo de iniciarse mañana el período ordinario de sesiones, la Secretaría del Senado ha repartido la siguiente citación a los miembros de esta Alta Cámara:

Santiago, 19 de Mayo de 1926.— En virtud de lo dispuesto en el artículo 56 de la Constitución Política, el Congreso Nacional abrirá sus sesiones ordinarias el día Viernes próximo, 21 del actual.

Este acto se verificará en el Salón de Honor del Congreso, a las 4 de la tarde.

Tengo el honor de ponerlo en conocimiento de US., de orden del señor Presidente del Senado.

Dios guarde a US.—Enrique Zañartu O., secretario.

Tenida: Jaquet.

# ANOCHE LA ASAMBLEA RADICAL DE SANTIAGO

## CELEBRO SESION ORDINARIA.— EL PROBLEMA ESTUDIANTIL.—OTROS ASUNTOS TRATADOS

Bajo la presidencia de don Viterbo Osorio celebró sesión ordinaria esta colectividad para preocuparse de diversos asuntos de interés general. Un asambleísta se refirió a la situación que se presenta al partido enfrente del acuerdo de entente cordial con los demás partidos, incluso el conservador, y propuso un voto que se trascribe más abajo en sus partes principales.

Los diputados señores Santiago Labarca y Domingo Durán que asistieron especialmente a la sesión formularon interesantes observaciones sobre el voto propuesto insinuando la conveniencia de oír al presidente del partido antes de adoptar una resolución definitiva.

Se acordó celebrar sesión especial el Lunes para continuar tratando esta cuestión. No obstante se abrió un debate amplio sobre la situación política general en el que tomaron parte numerosos asambleístas. Don Humberto Mardones se refirió a las consecuencias que tienen para el partido las componendas a que se ve impulsado con la unión que debe mantener con otros partidos que no le son afines y estima que el voto propuesto representa el sentir de la mayoría de la asamblea.

A continuación la asamblea se preocupó de las últimas incidencias estudiantiles que significan un atropello a las libertades públicas. Se dieron a conocer interesantes detalles de los atropellos de que han sido víctimas los estudiantes por parte de la policía sin mediar provocación alguna y por el sólo hecho de reunirse cerca de la casa universitaria a comentar las incidencias. Hay varios muchachos heridos, entre los cuales se cuenta una señorita estudiante de la Escuela de Derecho que fué cobardemente atropellada por la policía. Para finalizar el debate se propuso el siguiente voto que fué aprobado por unanimidad:

"La Asamblea Radical de Santiago, considerando los atropellos de que han sido víctimas los estudiantes y la actitud atrabiliaria del Rector de la Universidad de Chile, declara que el Rector de la Universidad no representar a nada ni a nadie en ese alto puesto y en consecuencia debe abandonarlo. Declara además que protesta por la conculcación del derecho de reunión por parte de la policía de Santiago".

En seguida la Asamblea se preocupó de la Ley de Transacción actualmente en estudio. El señor Durán don Domingo explicó la actuación del comité parlamentario radical enfrente a su aprobación y expresó que ella significaba una medida de justicia que además de financiar los presupuestos, impedía la desorganización de la Administración Pública. En iguales consideraciones abundó don Santiago Labarca.

El voto que quedó pendiente para ser tratado en una próxima sesión que celebrará el Lunes dice más o menos lo siguiente:

Considerando 1.o que el actual Gobierno ha defraudado las justas expectativas del pueblo; 2.o que la coalición de los partidos reaccionarios impide el cumplimiento de las leyes sociales constituyendo una barrera formidable al progreso democrático de la República, y 3.o que la manera eficaz de impedir la reacción que se avecina, es la unión de las clases medias y proletarias, la Asamblea Radical acuerda: Recomendar a la Junta Central del partido tome la iniciación de propiciar una combinación política a base de partidos demócrata y comunista con elementos liberales de verdad, que constituyan un Gobierno de salvación nacional.

Se nos encarga especialmente citar a sesión extraordinaria para hoy a la hora de costumbre a fin de tratar más extensamente el problema estudiantil. Están especialmente invitados a esta sesión los universitarios.

# Comisiones del Congreso

**La Comisión de Hacienda de la Cámara de Diputados** se reunió ayer para continuar el estudio del proyecto que modifica el sistema de percepción de derechos consulares.

**La Comisión de Relaciones del Senado**, en sesión celebrada a mediodía de ayer estuvo ocupándose del problema del Norte, conversando acerca de las últimas actividades habidas a este respecto.

Como no se ha tenido conocimiento oficial de la aceptación de la fórmula que actualmente se baraja, no se ha tomado ningún acuerdo.

# AYER QUEDO CONSTITUIDA UNA MINORIA EN LA CAMARA DE DIPUTADOS

## SE ESTIMA QUE CUENTA CON UN NUMERO APROXIMADO DE 30 SEÑORES DIPUTADOS

En nuestra edición anterior decíamos que probablemente ayer quedaría definitivamente constituída una minoría en la Cámara de Diputados, compuesta a base de los diputados Demócratas, Comunistas y Asalariados.

En efecto, esta minoría quedó formada en una reunión celebrada en la mañana de ayer y sobre la cual se nos ha entregado la siguiente información oficial:

En la mañana de ayer se reunieron los parlamentarios demócratas, comunistas y asalariados de ambas Cámaras, presididos por el diputado comunista señor Cruz, quien esbozó el programa a que estaría sujeta la minoría de oposición que formarán estas tres entidades políticas.

Algunos de los diputados asistentes hicieron uso de la palabra a objeto de señalar sus puntos de vista con respecto al programa de trabajo político, social y económico presentado, y por cuya realización luchará este block parlamentario.

Después de larga deliberación se llegó al acuerdo de nombrar un Comité provisorio que tendrá a cargo el estudio más amplio de los puntos relacionados con el programa y la dirección de los parlamentarios en el seno de la Cámara de Diputados con relación a su actitud frente al proyecto de transacción.

Dicho Comité quedó compuesto por los diputados señores Cardenio González, demócrata; Luis V. Cruz, comunista, y Ramón Alzamora, asalariado, quienes celebrarán una reunión hoy a las 3 de la tarde, para seguir preocupándose de la materia antes indicada.

En esta reunión ha de nombrarse también la Comisión que tendrá a su cargo la organización de un gran comicio público a celebrarse la próxima semana.

Conocidas desde ayer las bases en que se fundamentaría este block de oposición, varios diputados liberales y radicales han enviado su espontánea adhesión, siendo aceptadas con franco entusiasmo en la reunión de que damos cuenta.

Con estos antecedentes se asegura que los componentes de este block de oposición será un número superior a treinta diputados.

Empieza la Gran Liquidación de Plaquées por cuenta de una Gran Casa Europea

Precios que jamás se han visto. Hay también lindo surtido en relojes de pulsera, alhajas, objetos para regalos. Todo por la mitad del verdadero precio. ACUDA PRONTO!

En venta en la JOYERIA CENTRAL

AHUMADA 302

ESQUINA HUERFANOS

# LA CAMARA DE DIPUTADOS APROBO AYER LA REBAJA DEL 15 POR CIENTO DE LOS SUELDOS PUBLICOS

## EL SEÑOR MINISTRO DEL INTERIOR DECLARA QUE EL PROYECTO DE TRANSACCION NO ALCANZA A PRODUCIR $ 60.000,000 EN ECONOMIAS.— LOS RADICALES NO ACEPTAN LA DISMINUCION DEL 10% DEL DESCUENTO QUE HACE LA CAJA DE EMPLEADOS PUBLICOS

**Sesión extraordinaria en 19 de Mayo de 1926**

**PRESIDENCIA DEL SEÑOR GUMUCIO**

Se abrió la sesión a las 4.14 P. M. y asistieron 82 señores Diputados y los Ministros del Interior y de Hacienda.

**CUENTA**

Se dió cuenta, entre otros asuntos:

De un oficio del Honorable Senado con que devuelve con modificaciones el proyecto sobre bienes nacionales.

De un oficio del señor Ministro de Higiene en que remite a la Cámara los antecedentes pedidos por el señor Rojas Mery, y relativos a la disolución de la Junta de Beneficencia de Collipulli.

ORDEN DEL DIA

**REBAJA DEL 15 o|o DEL SUELDO DE LOS EMPLEADOS PUBLICOS**

Se entra inmediatamente a la discusión particular del proyecto sobre Estatuto Administrativo, poniéndose en discusión el artículo 1.o del contra-proyecto del señor Ministro del Interior.

El señor LABARCA. — Las observaciones que va a formular, aunque pudieran incidir en el artículo 1.o, en realidad habrían estado mejor en la discusión general. Por eso es lamentable, en su concepto, que el señor Ministro del Interior haya pedido la clausura inmediata de la discusión general.

Expresa que el Partido Radical necesita explicar las razones que lo llevan a aceptar el proyecto en debate, y dejar establecido en forma absoluta que no es el Partido Radical el responsable en la demora en el despacho de esta ley.

El Partido Radical deseaba, como los demás partidos de esta Cámara, que hubiera un acuerdo perfecto, entre los Poderes Públicos y por eso estuvo llano a aceptar una fórmula que le permitiera votar el proyecto del Ejecutivo. Pidió sólo antecedentes claros y precisos para ver si estaba dentro de las líneas generales de la política que él se había trazado.

La demora en el envío de los antecedentes, la carencia de ellos, en muchos casos, los numerosos errores cometidos en las cifras que se entregaban en las reuniones de los comitées, han sido las causas determinantes de esta demora de dos meses y medio.

El Partido Radical deseaba pronunciarse porque mira con inquietud la situación general del país: se nota en todas partes nerviosidad excesiva; se ve una crisis económica enorme; los más grandes problemas nacionales se agravan cada día, y hasta ahora el Ejecutivo no se deja sentir en ninguno. Deseamos, pues, que el Ejecutivo tenga facilidades en sus labores para que pueda reinvindicarse ante la opinión pública, que comienza a cansarse de la falta de eficiencia en el Gobierno.

Desde que comenzó este debate el Partido Radical sostuvo estos tres principios básicos: 1.o Que debía tratarse la ley de emergencia, porque no había tiempo para hacer el Estatuto Administrativo; 2.o Que las rebajas debían ser proporcionales en todos los servicios públicos; y 3.o Que no era posible destruir organizaciones de servicios públicos determinados.

Manifiesta, en seguida, que el proyecto del señor Ministro es la peor fórmula que podía elegirse, porque no contempla para nada la situación irregular producida por los aumentos que no alcanzaron por parejo a todos los sueldos públicos. Habría preferido la fórmula de la ley de emergencia, que establece una rebaja proporcional a los aumentos. Esto parecía lo justo y el único ataque que se le hizo fué que ofrecía dificultades de cálculo para hacer el nuevo presupuesto.

Estima, por otra parte, que el proyecto del señor Ministro no responde en todo al acuerdo de los partidos. En primer lugar, se había dejado a la libre votación de la Cámara lo referente a la jubilación de los profesores; en segundo lugar, no se llegó a ningún acuerdo, ni siquiera al de incluirlo en el proyecto, respecto al punto de los premios.

Sin embargo, en el deseo de dar facilidades al Ejecutivo para que pueda equilibrar los presupuestos, hemos aceptado, aunque con dolor, este proyecto.

Termina expresando el deseo de que el Poder Ejecutivo gobierne al país, el cual se halla en peligro de caer en un verdadero caos.

El señor IBAÑEZ (Ministro del Interior). — Producido el acuerdo entre los partidos y el Gobierno acerca de la forma cómo se despachará este proyecto, estima que sería inconveniente hacer observaciones y formular cargos retrospectivos.

El señor Labarca cree que la demora de más de dos meses en el despacho de este proyecto se debe al Ejecutivo. Quiere ser complaciente con el señor diputado y dejarlo en su convencimiento. El país juzgará.

Respecto a si los empleados de Instrucción Pública deben jubilar con la totalidad de los premios o sólo con el 50 o|o, es materia que deberá resolver la Cámara.

El Ministro que habla expresó en la Comisión que la jubilación con la totalidad de los premios significaba un recargo en el Presupuesto de más de un millón de pesos. El señor Diputado de la Victoria estimó que ese cálculo era exagerado, y agregó que, en caso de que el recargo excediera de 300,000 pesos, no haría cuestión y aceptaría que la jubilación se hiciera con el 50 por ciento. Pues bien, según cálculos de la Dirección de Contabilidad, el monto total de las jubilaciones a los 30 años con la totalidad de los premios de los profesores de Instrucción Pública, ascendería a la suma de $ 7.136.566. Ahora, con sólo el 50 o|o de los premios, ese monto sería de $ 5.363.822 habiendo, por lo tanto, una diferencia de $ 1.772.744, de recargo en la totalidad de los premios, suma que excede con mucho a los 300,000 pesos a que se refería el señor Labarca.

El señor LABARCA. — El cálculo de la Dirección de Contabilidad, que debe adolecer de algunos errores, se refiere a todos los empleados de Instrucción Pública, mientras que el que habla sólo tomaba en consideración a los profesores de Instrucción Superior, y Secundaria, cuyo recargo asciende alrededor de 400,000 pesos. En la próxima sesión traerá los datos exactos a este respecto.

El señor IBAÑEZ (Ministro del Interior). — En todo caso, sería el recargo superior a los 300.000 pesos de que hablaba en la Comisión.

Por lo que hace al cálculo anteriormente anotado, cree que es exacto, pues ha sido hecho con todo detenimiento y con especial cuidado.

En cuanto al plazo de las jubilaciones, en cuya votación la Cámara ha quedado en libertad de pronunciarse, espera que ha de aprobar la forma indicada en el proyecto por las razones que aducirá en el momento oportuno.

El señor ORREGO. — ¿En qué otros puntos hay libertad de votación?

El señor IBAÑEZ (Ministro del Interior). — En el servicio consular, respecto del cual el señor Edwards Matte ha manifestado deseos de hacer algunas indicaciones.

El señor EDWARDS MATTE. — Para reducir los gastos.

El señor IBAÑEZ (Ministro del Interior). — Y no recuerda otros puntos.

El señor ORREGO. — Los sueldos del Poder Judicial.

El señor IBAÑEZ (Ministro del Interior). — Advierte que los sueldos del Poder Judicial han sido aumentados considerablemente en el último tiempo. Los Ministros de la Corte Suprema ganan 48,000 pesos; los de la Corte de Apelaciones, 36 mil; los jueces, de letras, de Santiago, 30 mil; etc. Sin embargo, no hace cuestión de ésto.

Termina expresando que, como lo manifestó en el seno de la Comisión, la economía que representa este proyecto no alcanza a 60 millones, pues los cálculos de los respectivos empleados adolecen de algunos errores.

El señor MELIVILU.— Recuerda la ninguna aceptación que encontró en la Cámara el Estatuto Administrativo presentado por el señor Ministro del Interior. Ahora tampoco la encuentra en estos bancos el nuevo proyecto de Su Señoría, que rebaja por igual sus remuneraciones a todos los empleados públicos, pues estima que la rebaja de los pequeños importa quitarles el pan de la boca a esos empleados.

El señor Ministro dijo en sesión anterior que nosotros procedíamos por sentimentalismo, y yo digo que el señor Ministro no merece la confianza de la Cámara, porque un Ministro que no siente las miserias y los dolores y desgracias del pueblo, no tiene conciencia ni debe gobernar al país.

Agrega que durante todo el tiempo que ha ocupado la Cartera del Interior, el señor Ministro no ha traído ningún proyecto encaminado a salvar al país de la situación en que se encuentra, y en su inteligencia estrecha no ha encontrado otro recurso que reducirles sus sueldos a los empleados públicos.

El señor IBAÑEZ (Ministro del Interior).— Manifiesta que ha pertenecido durante 24 años a la Cámara de Diputados y ha podido constatar que hay una gran diferencia entre las antiguas Cámaras y la actual.

El señor ALZAMORA.— Ahora se dicen verdades.

El señor IBAÑEZ (Ministro del Interior).— Por eso es que las estoy diciendo.

Hoy no se respetan ni los diputados entre sí ni se respeta a los representantes del Gobierno. En cualquiera discusión, aunque se trate de cualquiera clase de materias, se emplean expresiones agresivas e insolentes, se adoptan ademanes y hasta gesticulaciones extrañas, y en general, se usa un lenguaje que rebaja el nivel de la Cámara. No sabe si el señor Presidente ha oído las expresiones vertidas por el señor diputado...

El señor MELIVILU.— La verdad es que me equivoqué. En lugar de decir inteligencia estrecha, quise decir la maravillosa inteligencia del señor Ministro del Interior.

Por lo demás, dice que nunca ha tenido el propósito de ofender a sus colegas cuando ha usado de la palabra.

Termina expresando que esta rebaja del 15 o|o no contará con su voto.

El señor LABARCA.—A su juicio, este Parlamento es el más tranquilo del mundo. Es sabido que en otros Parlamentos se producen escenas de intemperancia y de violencia que aquí no se ven jamás. Es frecuente en esos Parlamentos que se llame al orden a los congresales; lo raro es que se llame al orden a los Ministros de Estado.

El señor ACHARAN.— Considera preferible el proyecto de emergencia y hace indicación para que el artículo 1.o del proyecto en debate se sustituya por los artículos pertinentes del proyecto de emergencia.

El señor MELIVILU.— Hace indicación para que se suprima el artículo 1.o.

El señor EDWARDS MATTE.— Los diputados liberales aceptan este proyecto considerando la urgente necesidad que hay de equilibrar la Hacienda Pública; por la misma razón habíamos aceptado la ley de emergencia. Cree, además, que este proyecto lleva envuelto un compromiso que tiene los caracteres de un pacto de honor: el de que el Gobierno presente dentro de seis meses un proyecto de Estatuto definitivo y bien estudiado. Si aceptamos, pues, el proyecto en debate es porque no es definitivo, sino transitorio.

Refuta, en seguida, una afirmación que ha hecho el señor Alvarez en la prensa en el sentido de que el señor Ministro del Interior ha amordazado a la Cámara. No fué el señor Ministro, ni los partidos quienes han amordazado a la Cámara, al acordar la clausura del debate: fué la misma Cámara, pues ella aprobó la clausura sin presión alguna del señor Ministro ni de nadie.

El señor ALVAREZ.— A nombre de los tres partidos que forman la extrema izquierda declara que va a impugnar el proyecto en debate, por no considerarlo justo ni conveniente.

Deplora que el señor Ministro del Interior haya pedido la clausura de la discusión, pues ella le impide formular algunas observaciones que deberían tener cabida en la discusión general.

Aduce, a continuación extensas consideraciones en contra del proyecto.

Por lo que hace a la jubilación de los profesores a los 30 años, estima que es de elemental justicia mantenerla.

El señor Ministro del Interior hacía gran caudal del hecho de que los premios de los profesores les permitan elevar sus sueldos después de 30 años de servicios en un 100 o|o; pero olvidaba Su Señoría que otros empleados de la Administración en el mismo lapso de tiempo aumentan sus sueldos en un 500 o|o.

Por su parte, no quiere entorpecer la Administración Pública; pero el señor Ministro del Interior, con esta medida, va a agrupar en un mismo sentimiento de descontento al Ejército, a la Marina, a todas las fuerzas armadas, con todos los empleados públicos que apenas han alcanzado a disfrutar año y medio de un sueldo que les permite vivir en condiciones satisfactorias.

Termina declarando que los tres partidos de la extrema izquierda aceptan como exclusión mínima de la rebaja del 15 o|o los sueldos de 8,400 pesos.

El señor QUEVEDO.—Los comunistas no aceptan la rebaja porque es manifiestamente injusta... Bien está que se les rebaje a los que ganan sueldos fabulosos, pero no a los que ganan el sueldo mínimo indispensable para las necesidades de la vida...

Para equilibrar las finanzas, no era necesario que el Gobierno recurriera a las rebajas de sueldos. Podía haber acudido a otras fuentes de recursos, ya que el país es muy rico. Entre otros medios, podía haberse impuesto una contribución a los sitios no edificados o no cultivados, lo que habría producido pingües utilidades. Si no se toma esta medida u otras análogas, es porque son los grandes propietarios los que imponen al Gobierno.

Nuestro régimen tributario es de lo más injusto. El impuesto a la renta es un falso impuesto a la renta. Esto es para mistificar a los ciudadanos. Debemos hacer una completa revisión del régimen tributario.

El señor CORDOVA. — Los impuestos se burlan por medio de falsas tasaciones.

El señor QUEVEDO.—También se traen al país mercaderías valiosas sin pagar derechos, valiéndose para ello de las franquicias diplomáticas... De paso observa que en este servicio podrían hacerse grandes economías.

Termina declarando que protesta enérgicamente contra la injusta rebaja que se proyecta contra los empleados públicos.

El señor URREJOLA.—El Comité Conservador ha firmado este proyecto en vista de que él tiende a buscar la armonía entre el del Ejecutivo y el de la Comisión.

Este, dice, es un remedio duro pero necesario. Es indispensable hacer una rebaja en forma de emergencia mientras se estudia un proyecto de Estatuto Administrativo.

Estas economías se imponen después de las enormes sumas consultadas en los presupuestos. Si ellas no se hacen, los negocios, las industrias, la moneda, sufrirán considerablemente, y esto traerá una crisis profunda, que repercutirá principalmente sobre la clase trabajadora.

El Comité Conservador y los diputados de estos bancos darán su voto al proyecto porque así lo requieren las necesidades de la nación.

El señor RAMIREZ FRIAS.—El Comité Liberal aceptó este proyecto porque con él se pone término al desequilibrio de las finanzas y se detiene el aumento constante del déficit. Si no se hace esta rebaja, vendrá la bancarrota y esto traerá una situación inmensamente más dolorosa que la rebaja que se propone.

Con dolor dará su voto al proyecto y lo votará también la mayoría de los miembros de su partido.

El señor ALESSANDRI.—Lamenta la forma cómo en la sesión pasada se procedió a clausurar el debate. Estima que esto se debió a un malentendido. Los diputados creyeron que la petición de clausura formaba parte del acuerdo de los Comitees. Sin esto, no la habrían votado.

Dará su voto a la indicación del señor Matta Figueroa, para reemplazar el artículo 1.o por los tres primeros del proyecto de la Comisión.

Declara que está dispuesto a dar al Gobierno todas las economías que éste necesite, pero cree que debe legislarse en otra forma. Se quiere que los diputados se pronuncien sobre proyectos que apenas conocen. Esto no es posible. Por eso, es de parecer que ningún proyecto se exima del trámite de Comisión. La intervención de los Comitees es sin duda muy conveniente, pero no debe prescindirse del estudio en el seno de la Comisión. Por su parte, declara que va ha traído el Gobierno.

Se ha hablado de que se han empleado dos meses en la discusión de este proyecto. Lo cierto es que el tiempo ha transcurrido en tramitaciones, buscando la manera de herir menos el amor propio de los que han intervenido en la confección del proyecto, no la manera de herir menos los intereses de los afectados con él.

El señor CRUZ.—Observa que la actitud del Gobierno no corresponde a la hora histórica que vive el país al salir de dos revoluciones que se hicieron para renovar los valores sociales. La clausura no ha debido aprobarse.

En cuanto al artículo 1.o del proyecto, afirma que él encarna una profunda injusticia. Pide para él segunda discusión.

El señor BRAVO.—El proyecto no cumple con las bases fundamentales que fueron señaladas en los comienzos de la discusión. Es injusto por cien razones y, entre otras, porque no es cierto que todos los empleados vayan a contribuir con un 15 por ciento. El peso de la rebaja, en las instituciones militares, va a gravitar sobre la tropa. Las menores rebajas recaen sobre los altos jefes.

Declara que rechaza la letra y el alcance del artículo 1.o. Se abstendrá por disciplina, de votar.

El señor EDWARDS MATTE.— En nombre del Comité Liberal, pide la clausura del debate.

—Votada esta petición, fué aprobada por 56 votos contra 17.

—Se procedió a votar.

—Por 80 votos contra 15 fué rechazada la indicación de los señores Cárdenas y Silva Lastra, para que se retrotraigan los sueldos a la situación que tenían antes de Setiembre de 1924 y se aumenten en un 60 por ciento.

—La indicación del señor Acharán, formulada también por el señor Matta pero retirada por el honorable diputado y hecha suya por el señor Alessandri, fué rechazada por asentimiento tácito. Consistía en reemplazar el artículo 1.o por los artículos 1.o, 2.o y 3.o del proyecto de la Comisión.

—Votado el artículo 1.o del proyecto del Ejecutivo, fué aprobado por 69 votos contra 18.

El artículo es el siguiente: "Art. 1.o Mientras se dicta una ley que reorganice los servicios públicos y que establezca en forma definitiva el Estatuto Administrativo, se rebajarán en un quince por ciento las remuneraciones de que gozan actualmente los empleados públicos".

—Habiendo llegado la hora, se levantó la sesión.

## Reunión de los Diputados de minoría

El Comité Unido Demócrata, Comunista, Asalariado, formado por los señores Cardenio González, Luis V. Cruz y Ramón Alzamora ha citado a los diputados de minoría para una reunión que tendrá lugar esta tarde, a las 2.30 en una de las salas de la Cámara de Diputados para considerar diversos asuntos de actualidad política, especialmente relacionados con la discusión del proyecto económico de transacción.

Distinción, Elegancia y Economía

Sólo lo consigue usted aprovechándose de las extraordinarias rebajas de precios que efectúan las Sombrerías Rosenblitt

FABRICA NACIONAL DE GORRAS Y SOMBREROS

DELICIAS N.o 2636, FRENTE A LIBERTAD
SUCURSALES SOMBRERERIA ROSENBLITT

PUENTE N.o 616
CASI ESQUINA SANTO DOMINGO
SAN DIEGO N.o 1140
PASADO AVENIDA MATTA

DELICIAS N.o 2818
ENTRE BASCUÑAN Y SAN ALFONSO
SAN DIEGO N.o 2007
AL LLEGAR A FRANKLIN

NAHUM ROSENBLITT.

# SE RECHAZA EL PROYECTO DE CONVERSION DE LA DA PRESENTADO POR EL EJECUTIVO AL CONGRESO

## EL ACUERDO FUE TOMADO POR LA UNANIMIDAD DE LOS MIEMBROS DE LA DE HACIENDA DEL SENADO.—SOLO SE AUTORIZARA LA CONVERSION DE GUNOS EMPRESTITOS INTERNOS

Desde hacía algún tiempo la Comisión de Hacienda del Senado estaba estudiando el proyecto del Ejecutivo sobre conversión de la deuda externa a fin de equilibrar en parte el presupuesto nacional y reducir en forma conveniente las deudas externas.

A las últimas reuniones de la Comisión ha estado concurriendo el señor Ministro de Hacienda, señor Jorge Silva Somarriva, quien expuso los motivos que el Gobierno había tenido para enviar dicho proyecto al Congreso. Dió a conocer además las ventajas que a su modo de ver tenía el que dicho proyecto fuera aprobado.

Desde un principio la Comisión estuvo en desacuerdo con el señor Ministro de Hacienda, pues mientras éste consideraba necesaria la conversión de la deuda externa, la Comisión creía que no había la tal imprescindible necesidad de hacerlo.

**ES RECHAZADO EL PROYECTO**

En la última sesión de la comisión, se puso término al estudio del proyecto y después de un largo debate se acordó rechazar el proyecto del Ejecutivo, acuerdo que fué tomado por la unanimidad de los miembros.

Se estimó, sin embargo, que debía autorizarse la conversión de algunos empréstitos internos y de dos de los contratados en el
cuyo vencimiento está
mo.

El informe respectivo
misión se está redacta
ve será enviado a la
la Cámara para que se
nocer a la Corporación.

## Renuncia un
## bro del Com
## Liberal

En la tarde de ayer
la sesión de la Cámara
ron los diputados Libe
cistas.

El señor Vicente Pa
bro del Comité Parlam
te Partido, presentó
su cargo por estimar
sido acertada la actua
mité ante las gestiones
como resultado la apro
fórmula de transacción
sesión de la Cámara
en contra del proyecto
tados de este partido.

Expuestos los motivos
titud de estos señores
rechazó por unanimidad
del señor Palacios.

# SEGUNDO CONGRESO NACIONAL DE LA JUVENTUD DEMOCRATA

## EL DIRECTORIO GENERAL, LOS CENTROS DE PROVINCIAS, LA ASAMBLEA DEMOCRATA FEMENINA Y NUMEROSOS MIEMBROS DEL PARTIDO ESTIMULAN ESTA ASAMBLEA NACIONAL.—LA SESION SOLEMNE DE INAUGURACION

Con todo éxito ha proseguida la Confederación de Propaganda Demócrata de Chile los trabajos de realización del Segundo Congreso Nacional de la Juventud del Partido.

Tanto de Santiago como de provincias, son numerosas las inscripciones y adhesiones de Centros y demócratas obreros, empleados, estudiantes, profesores, periodistas y profesionales.

El Congreso celebrará reuniones preliminares los días 21 y 22, celebrándose la asamblea solemne de inauguración el Domingo 23, a las 9 1|2 A. M., en el Teatro Brasil, ubicado en Huérfanos esquina Av. Brasil, cedido graciosamente por la Empresa A. Valenzuela B. y Cía. Concurrirán a este acto los parlamentarios demócratas, comunistas y asalariados, especialmente invitados, miembros del Directorio General, de la Agrupación y Centros de Santiago, los cuales asistirán con sus estandartes sociales.

Usarán de la palabra, en la Asamblea, el secretario de la Confederación, que pronunciará el discurso inaugural, don Luis Alegría Martínez, el presidente del partido, don Luis E. Concha, el Senador don Aquiles Concha, Diputado asalariado don Ramón Alzamora, el delegado del Centro Demócrata de Concepción, don Luis Arturo Aravena; el Presidente de la Agrupación y otros delegados de Centros. Las sesiones de trabajo seguirán el mismo día.

**EL DIRECTORIO GENERAL Y OTROS ORGANISMOS DEMOCRATAS ADHIEREN AL CONGRESO JUVENIL**

Entre las diversas adhesiones al Segundo Congreso de la Juventud Demócrata, cabe mencionar la siguiente moción de estímulo aprobada por el Directorio General Demócrata, presentada en una de las últimas sesiones por el Directorio General de Curicó, señor José Santos Díaz:

"El Directorio General Demócra-
" ta aprecia debidamente las orien-
" taciones de la Juventud del Par-
" tido, ante los prepa
" Segundo Congreso
" envía su cordial
" lo".

El Centro Demócrata
envadio también
cando su aprobación
arrollada por la C
Propaganda y confirm
bación de la ciudad de
mo sede del Segundo

El Partido Demócrata
por medio de su Asam
tiago, ha adherido al
la Juventud, nombrand
ción oficial.

**FUNCIONAMIENTO DE
TARIA GENERAL**

Se hace presente a
miembros del Partido
taría General atiende
nes al Segundo Congreso
bución de folletos del
greso, en Rosas 1040,
mente, de 9 1|2 a 11
ñana Viernes se atiende
de 10 a 12 y de 3 a

Instituto DENTA

Establecimiento científico para la curación de Piorrea con clínica
laboratorio de fisioterapia, de autovacuna y radiografía
EDIFICIO ARIZTIA—PISO 7

## EN HONOR DE MONSEÑOR ORZALI.—

**ASISTENTES AL BANQUETE**

El Nuncio Apostólico, Mons. Benedicto Aloisi Masella dió anoche un banquete en la Nunciatura Apostólica en honor de Mons. José Américo Orzali, Obispo de Cuyo.

Además del Excmo. señor Nuncio y del festejado, asistieron el Excmo. señor Embajador de Argentina D. Manuel Malbrán, Mons. Vicente Ferreira, de la Comisión argentina para llevar los restos de don I. Castro Barros, Mons. Del Canto, obispo de Aconcagua, señor Eliseo Cisternas Peña, Pbrdo. Miguel Miller, Vicario General del Arzobispado, Conde José de la Taille, señores don Enrique Concha, D. Guillermo Pereira, D. Juan Tonkin, D. Carlos del Campo, D. Diego de Castro y Mons. Federico Lunardi, Auditor de la Nunciatura.

**EN LA DIPLOMACIA.** — Con motivo de celebrarse hoy el aniversario de la Independencia de la República de Cuba, el Excmo. señor Eduardo Usabiaga y señora Iglesias de Usabiaga, recibirán a sus relaciones sociales y diplomáticas de 6 a 8 P. M. en su elegante residencia de la calle Almirante Barroso.

—El Ministro de Alemania, y señora condesa de von Spee ofrecieron antenoche un banquete en honor del Presidente de la República y señora Sánchez de Figueroa.

**INVITACION.** — Circula la siguiente invitación:

"El Diario de propaganda católica solicita la ayuda de usted y le suplica asista a la función de Biógrafa que tendrá lugar el Lunes 24, a las 6 P. M., en el Teatro Splendid.

Se dará una escogida película y en los entreactos se tocarán escogidos trozos de música por acreditados artistas.

Dios le pagará esta contribución a la obra de su Corazón.

El diario femenino "Unión Patriótica", único en su género en América.

La Junta Ejecutiva. — M. Luisa Fernández de García Huidobro. — Elena Morandé de Valdés. —Nieves Walker de Méndez. — M. Carmela Blanco de Vergara.— Rosa Errázuriz de Larraín. —Jesús Mena de Ruiz Tagle. — Rosa Figueroa de Echeverría. — Zoraida Saavedra de Varas. — Magdalena de Castro de Doll. — María García Huidobro de Irarrázaval".

**VIAJEROS.** — Hoy parten a Temuco los señores Alfredo O'Ryan S., Rolando O'Ryan Nieto y Miguel Blaitt O.

**EN EL SANTIAGO TENNIS.—** Mucho entusiasmo reina en el Club de Lawn Tennis Santiago por la realización del gran interclub amistoso que se desarrollará mañana con el Club Intenational del Parque Forestal.

Ambas instituciones han formado cuidadosamente sus primeros y segundos equipos, tomando a los jugadores que por su estado actual de entrenamiento puedan desplegar el máximum de eficacia.

Especial interés existe por presenciar las partidas en que intervendrán campeones como los hermanos Torralva, Müller, Ossandón, Page, Iturria, Dalgalarrando y muchos otros.

Todos los matchs prometen ser muy reñidos y de marcado interés para los aficionados a este elegante deporte, a los que tenemos encargo de invitar.

La entrada es libre.

**IN MEMORIAM.** — Mañana Viernes 21, segundo aniversario del fallecimiento del señor Ignacio Castellón Bello, se le dirá una misa en San Ignacio (Capilla de Lourdes), a las 9 A. M.

**OPERACION.** — Ha sido operada de apendicitis la señorita Elvira Calderón L., en el Pensionado del Salvador.

**NACIMIENTOS.** — Ha venido al mundo Luis Teodoro Hanisch Maldonado, hijito del señor Jorge Hanisch y de la señora Mercedes Maldonado de Hanisch.

—Ha nacido una hijita de don Rafael Pizarro M. y de la señora María Matte de Pizarro.

—Ha nacido un hijo del señor Armando Montes Vicuña y de la señora Elena Montes Montes.

**MANIFESTACION.** — Esta noche será servido en los comedores del Club de los Empleados Ferroviarios de la Dirección General la comida que ofrecen sus amigos al señor Nelson Bravo, con motivo de su onomástico y como exteriorización de adhesión y aplauso por la obra desarrollada por el festejado al frente de la secretaría del Club.

A esta manifestación concurrirán numerosos jefes y asociados de esta institución ferroviaria.

**ESTRENO DE UNA REVISTA.** —Circula la siguiente invitación:

"Lupe Rivas Cacho, saluda atentamente a Ud. y familia y tiene el honor de invitarle al estreno de la Revista "Claveles y Albahacas" que los señores Armando Hinojosa y Genaro Prieto, en colaboración musical con don Osmán Pérez Freire, han tenido la gentileza de dedicarle como un recuerdo que se llevará de esta tierra a la patria mexicana.

"Claveles y Albahacas" será estrenada el próximo Sábado 22 del presente.

Santiago, Mayo de 1926."

**EN LA TERRAZA ARMENONVILLE.** — Empeñada la administración de este establecimiento en darle un mayor ambiente de cabaret, al estilo de Europa, ha resuelto contratar algunos números de canto y baile, para darle mayor animación a sus reuniones, como asimismo espectáculos de grand guignol.

Un espléndido jazzband amenizará estas reuniones, que vendrán a darle una nueva nota de animación y entusiasmo a nuestra capital.

Por otra parte, se ha resuelto no cobrar, como se hacía en años anteriores, el valor de la entrada.

**ENFERMOS.** — Se encuentra fuera de peligro la señora Teresa Garland de Ossa.

—Ha sido operada de apendicitis en el Pensionado de San Borja la señorita Ester Fuenzalida Correa por los Doctores Julio Moore Fuenzalida y Ruperto Correa Santelices.

**MATRIMONIO.** — El Sábado próximo, se efectuará privadamente, en casa de la novia, el matrimonio de la señorita Sara Pesse S. con el señor Rafael González A.

**MATRIMONIO CONCERTADO.** —Ayer ha quedado concertado el matrimonio de la señorita Blanca Fernández Beauchef con el señor Carlos Garcés Guzmán.

**MANIFESTACION.** — Con motivo de la jubilación del señor don Martín Avendaño Cueto, sus amigos y compañeros del Departamento de Materiales de la Dirección General le ofrecerán hoy una comida en el Club Ferroviario.

**FUNERALES.** — El Lunes, a las 10 de la mañana, fueron sepultados en el Cementerio General los restos del señor Ramón López Ramírez, cuyo fallecimiento, ocurrido el Sábado en esta capital, ha causado profundo pesar.

**PARTE.** — Circula el siguiente parte:

"Luis Alberto Canales y Lucila T. de Canales participan a Ud. el matrimonio de su hija Julia Elena con el señor Carlos Viñes R., efectuado privadmente el 30 de Abril. —Santiago, Mayo de 1926".

**CLUB DE SEÑORAS.** — Concierto. — Como está anunciado, hoy Jueves, a las 6.30 se efectuará en este teatro el gran concierto que ha preparado el profesor Hugo Beluzzi, artista virtuoso del piano que hace poco ha llegado de Roma y que viene precedido de gran fama.

La entrada es libre, pueden asistir todas las personas que deseen.

**CURSO DE PREPARACION DOMESTICA DEL LICEO N. 5, "ROSARIO ORREGO" (Vicuña Mackenna 26).** — Se cita a todas las alumnas de este curso, para el Sábado 22 del presente de 2 a 3 de la tarde, a fin de determinar sus horarios e inscribirse en los cursos que deseen seguir. Funcionarán desde luego el de cocina, física y química aplicada al hogar, contabilidad doméstica, biología y puericultura, corte y confección y decoración artística del hogar. Este último curso se dividirá en 2 grupos, uno dedicado particularmente a la decoración de la cerámica y el otro a trabajos de repujados en cuero y metales.

Las clases comenzarán el Lunes 24 a las 8.15 A. M.

**ANIVERSARIO DE LA INDEPENDENCIA ARGENTINA.** — El siguiente es el programa de festejos que el Centro Argentino ha preparado para conmemorar el 116 aniversario de la Independencia argentina.

**Día 24 de Mayo.** — 9 P. M., banquete en el local social, San Antonio 58, al que asistirán el Excmo. Embajador argentino y el Excmo. señor Ministro de España, especialmente invitados.

**Día 25 de Mayo.** — a) 9 1|2 A. M., homenaje a las grandes figuras históricas de Chile y Argentina.

b) 10 1|2 A. M., concurrencia de los señores socios y familias a la Embajada argentina, con el objeto de saludar al Excmo. señor don Manuel E. Malbrán.

c) 9 1|2 P. M., gran función de gala auspiciada por el Centro, en el Teatro Santiago, por la compañía argentina que dirige el actor Yacucci, con asistencia del Excmo señor Presidente de la República, don Emiliano Figueroa Larraín y Cuerpo Diplomático.

Las entradas para la función teatral se encuentran a la venta en la secretaría del Centro Argentino, y se ruega a los señores socios y público en general, las soliciten con anticipación.

**TEA ROOM DE GATH Y CHAVES.** — Damos en seguida el programa musical de la reunión de hoy:

**Primera parte:**

1. Snider. — The Yanke Dooh (One - Step).
2. Carraro. — Ausencia. (Tango.
3. Santly. — There's Yes! Yes! (Fox - Trot).
4. Pecora. — Berretin (Tango-Canción)..
5. Billy Rose. — Maybe You Wil, Maybe You Wont. (Fox - Trot).
6. Friml. — The Thumble In (Fantasía).

**Segunda parte:**

1. Vives. — Valencia. (Fox-Trot).
2. Filiberto. — Langosta. (Tango).
3. Hugh. — Everything is Hotsy. (Fox - Trot).
4. De Martino. — Pelechaste. (Tango - Canción).
5. Silver. — Hula! Lou!. (Fox-Blue).
6. Sidney. — To Morrow. (Fox-Trot).

## MUSICA

## LA COMPAÑIA LIRICA CHILENA "A. PADOVANI"

### CANTARA MAÑANA, EN FUNCION DE GALA, "RIGOLETTO", CON LA ORQUESTA SINFONICA DIRIGIDA POR DANTE BETTEO

Gran interés ha despertado en el público aficionado a los espectáculos líricos, el anuncio de la "rentrée" de la Compañía Lírica Chilena, formada por la señora Adelina Padovani, y cuyos éxitos en Santiago, Valparaíso y Sur del país han sido registrados por la prensa con alabanzas y críticas elogiosísimas.

La velada de gala de mañana se efectuará con "Rigoletto", la gran partitura de Verdi, que será interpretada por un conjunto de artistas nacionales verdaderamente sobresalientes, pues el 2.o, 3.o y 4.o actos de la obra serán cantados por Clarisa Borgoño, la distinguida soprano ligero; el tenor Oscar Ilabaca León; el barítono Moebis; la soprano Zunilda Carrasco; el bajo Oscar Dahm y el barítono Rubén Larenas, Gabriel León; Mazzoli y otros artistas.

La orquesta, compuesta de los sesenta profesores de la Sinfónica Municipal, ejecutará la obertura de Guillermo Tell, bajo la dirección del maestro Carvajal; la concertación y dirección de "Rigoletto" estarán bajo la hábil batuta del maestro Dante Betteo, tan prestigiado en nuestros circulos musicales, por su interesante labor artística.

Entre el 2.o y 3.er actos, los coros del Municipal cantarán el Himno Nacional, dirigidos por el maestro Sandoval; el "solo" de la Canción Nacional estará a cargo de la distinguida soprano señorita Mercedes Godoy, la gran intérprete de "Madame Butterfly".

A la velada de mañana han sido invitados S. E. el Presidente de la República, el Cuerpo Diplomático y altas personalidades de nuestro mundo social.

A juzgar por la gran demanda de entradas que se ha notado en la boletería del Municipal, la velada de mañana estará sumamente concurrida.

Es muy probable que en algunos días más la Compañía Lírica Chilena inicie una serie de funciones con un repertorio selecto y novedoso.

HOTEL CLARIDGE :—: MONEDA 915

WALLY

REALIZACION DE TRAJES Y PIELES

ULTIMA SEMANA :—: PRECIOS EXCEPCIONALES

Casas en arriendo

ORDENES EXCLUSIVAS.

GRAJALES, CERCANO A EJERCITO, bajos 3 dormitorios, pieza toillette instalada, 2 dependencias. Canon: $ 550.

LORD COCHRANE CERCA DE ALAMEDA, altos en perfecto estado, 5 dormitorios. Canon: $ 600.

ROSAS CERCA DE BANDERA, residencia en altos y bajos, 3 dormitorios, 2 toillette. Canon: $ 700.

EJERCITO, bajos, 7 dormitorios todos en perfecto estado, hall, salón, etc. Canon: $ 750.

HUERFANOS, muy central. Altos en perfecto estado, 8 dormitorios, salón, salita, todas con parquet. Canon: $ 850.

EN CALLE MADRID, casas recién terminadas, 3 dormitorios, desde $ 280.

Tengo, además, casas de diversos cánones, en las calles siguientes: Huérfanos, Catedral, Brasil, Castro, República, Lastarria, Santa Rosa, Molina, Cienfuegos, Rosal, etc.

PROPIETARIOS: SOLICITO CASAS, CHALETS EN BARRIOS ALTOS, PARA CLIENTES DE RECONOCIDA SOLVENCIA

LOS PROPIETARIOS NO PAGAN COMISION EN LAS CASAS SIN MUEBLES Y SIN CONTRATO

Más datos dará:

SECCION ARRIENDOS

MIGUEL FUENZALIDA B.

1061 — MONEDA — 1061

¡¡D E P A R I S!!

RECIBIMOS LOS MAS ELEGANTES MODELOS DE SOMBREROS A PRECIOS FUERA DE COMPETENCIA

Peletería y Sombrerería "Washington"

873 MONEDA 873 —:— CONCEDEMOS CREDITOS

Astur Hotel-:-Valparaíso

DOSCIENTAS HABITACIONES, TODAS CON CUARTOS DE BAÑO Y TELEFONO

CALEFACCION CENTRAL

PRECIOS DE INVIERNO

PRINCE of WALES

RESTAURANT

Agradecemos a nuestra distinguida clientela que ha sabido apreciar el sistema "Quick-Luncheon" y trataremos de corresponderle mejorando estos servicios que tantas facilidades da a las familias y personas que desan comer rápido y a precios módicos en un local elegante.

DIAS CORRIENTES

ALMUERZOS sistema "Quick-Luncheon" a dos remus a elección, a $ 6 y $ 8 cubierto.

DINER-DANZANT a $ 10 cubierto.

DIAS DE MODA

MIERCOLES, Diner-danzant, $ 12 cubierto y Souper-danzant, de 12 a 2 de la mañana con reparto de cotillón, $ 8 cubierto.

SABADO.—Diner Danzant DE GRAN GALA, $ 16 cubierto y souper-danzant hasta las 2 de la mañana con reparto de cotillón, a $ 8 cubierto.

DOMINGOS.—Diner-danzant, $ 10 cubierto y Souper-danzant hasta la 1 1|2 de la mañana al precio especial de $ 6 cubierto.

DIAS DE MODA EXTRAORDINARIOS

VIERNES 21.—Diner-danzant, $ 12 cubierto y souper-danzant hasta la 1 1|2 de la mañana con reparto de cotillón, a $ 6 cubierto.

DOMINGO 23.—MATINEE-Danzat Infantil.—Primera matinée-danzan infantil dedicada quincenalmente a los niños de la sociedad de Santiago, de 4 a 6 de la tarde con grandes atracciones y reparto de cotillón. Cuota, $ 4, comprendiendo el té, sandwichs, dulces y mermeladas.

Se mantendrá abierto los Domingos desde las 4 de la tarde con el objeto de dar facilidades a las familias para que visiten el local y puedan apreciar su belleza y comodidades.

La tenida será la corriente de calle salvo los Sábados a la hora del Diner y Souper que es de estricta etiqueta.

La gran orquesta Alex, seguirá estrenando las últimas composiciones musicales premiadas en Buenos Aires..

PIDA USTED SU MESA CON ANTICIPACION

AGUA PURGANTE MINERAL SALFEN M.R. NO DAÑA EL ORGANISMO

A BASE DE SULFATOS ALCALINOS

## EN LA DIPLOMACIA.—

SEÑORA MARIA IGLESIA DE UZABIAGA, ESPOSA DEL MINISTRO DE CUBA EN CHILE

**LA SEÑORITA ACCELIDE BONTA COSTA.**—Profunda consternación ha producido en nuestros círculos sociales el trágico fallecimiento de la señorita Accelide Bontá Costa, acaecido anteayer en Quillota.

La extinta gozaba de generales simpatías entre sus relaciones y pertenecía a distinguidas familias de Santiago.

## Consejos de la Comtesse Ivon

**PARA REJUVENECER.—**

La naturaleza puede perder sus atractivos durante el Invierno, puesto que la Primavera le vuelve su ardiente juventud, pero las mujeres que no tienen esta ventaja, necesitan tomar a tiempo precauciones para conservar sus encantos. La frescura y la juventud de su rostro, **El Agua de Juventud de Mme. Chic**, recién llegada, es similar al agua de Ninón, es un precioso producto parisién de belleza, un rival para borrar las arrugas y manchas, suavizar y hermosear el cutis. Lo vende Daube y Cía. y todas las Boticas, su precio: $ 10.60.

**ALHAJAS Y REGALOS.—**

Cada día se extiende más la buena práctica inglesa de hacer obsequios de valor real como alhajas, obras de arte que siempre son muy bien recibidos. Para ayudar a escoger el regalo, más adecuado, aconsejamos visitar la **Maison Frumkin, Mosqueto 441**, donde encontrarán bellísimos objetos en oro, plata, porcelana Rosenthant, cristal, etc., a precios por demás atractivos.

**EL MEJOR TONICO.—**

En esta época de fríos es cuando se necesita tonificar el organismo para ponerlo a cubierto de enfermedades y para poderlas resistir con éxito. Las personas débiles, los niños raquíticos, los convalecientes, encontrarán en el **Codhipol del Laboratorio Chile**, el tónico ideal, aromático, sin sabor, enteramente análogo al Wampole, en el cual están combinados el aceite de hígado de bacalo de Noruega, con hipofosfitos compuestos y extracto de cereza silvestre..

**CONVIENE ABRIGARSE.—**

Los grandes fríos invernales incitan a abrigarse, tanto para el agrado, como para evitar las enfermedades peculiares de la estación; felizmente, la moda mantiene en todo su auge el gusto por los tejidos. **La Fábrica de Tejidos y Peletería, Moneda 931**, brinda una especial oportunidad para comprar o mandarlas hacer sobre medidas, abrigos, casacas, sweters, chalecos, trajes y también hermosos abrigos de pieles finas y pieles para adornos.

**VERDADERA ECONOMIA.—**

Hemos dicho que se puede economizar muchísimo y vestir a la moda, utilizando los trajes y las telas pasadas de moda, con sólo mandarlas a teñir; pero conviene advertir que si no se elige un establecimiento de primera clase, se corre el peligro de perderlo todo. **La Tintorería Las Novedades, calle San Francisco 425; quinta cuadra, frente a la 6.ª comisaría**, hace su trabajo a la perfección, satisface el gusto más exigente y jamás tiene un reclamo por manchas, quemaduras, diversidad de tonos; todo se hace a tiempo y muy barato. Recomendamos a nuestras lectoras que quedarán plenamente satisfechas.

**RESTAURADOR DEL CABELLO.**

Hay muchísimas preparaciones para teñir el pelo, cuyas composiciones son altamente nocivas para la salud, lo hacen caer o lo dejan de colores matizados. **La Tintura Benzon** es una preparación que vuelve al cabello su color natural, lo pone hermoso y brillante. Se vende en el **Instituto de Belleza de Mme. Angele, Serrano 75.**

**EXITO COMERCIAL.—**

Santiago, cada día progresa más en sus aspectos comerciales, sobre todo en lo concerniente a artículos de moda; así lo demuestran sus principales casas, cuyas vidrieras y secciones de ventas son verdaderos atractivos por la calidad y gusto de las mercaderías. La competencia para atraerse la clientela es activa y el público sabe distinguir lo que hay de verdad en las ofertas que hacen las diferentes casas, y ya no se deja alabar por la simple presentación o la gran reclame. Por eso es la preferida la **Casa Emilio Delporte y Cía., calle Bandera 683 - 693, esquina de Rosas**, que vende todo bueno y a precios excepcionales.

**NO MAS VELLO.—**

Es preciso combatirlos para embellecerse, sobre todo cuando es necesario llevar una vida de sociedad, en que tanto se lucen los brazos y escotes. Use el **Epirus**, el mejor depilatorio, que vende únicamente la **Botica Gamboa, Portal Mac - Clure esquina de Merced**; ensáyelo para convencerse de las ventajas que tiene sobre otros depilatorios.

**CUTIS ATERCIOPELADO.—**

Siempre se ha admirado y celebrado el aterciopelado del cutis finísimo, que le da tanta belleza y encanto, y sin embargo, es muy fácil producir ese efecto, usando los célebres **Polvos Gaby**, que se venden en todas las boticas, además contiene sustancias medicinales y tónicas que contribuyen al hermoseamiento del cutis.

**EL BAILE.—**

Tanto como las modas femeninas, varían los bailes y el estilo de ellos, y por consiguiente, para estar bien puesto en sociedad, es preciso seguir atentamente este movimiento de renovación. El profesor de actualidad es **M. Aguilar**, quien en su escuela de baile, situado en **Egaña 570, entre Carmen y San Isidro**, enseña a la perfección las últimas novedades, los nuevos bailes y todas las maneras distinguidas de bailarlas en salones de la sociedad.

**CUIDE SUS DIENTES.—**

Las pequeñas causas producen grandes efectos, y así ocurre precisamente con la dentadura, que cuando no se cuida atenta y prolijamente, no sólo se sufre por las caries y la pérdida de los dientes, sino que se contraen graves enfermedades. Para precaverse y tener bellísima dentadura, use los **Polvos elixir y pasta dentrífica del Laboratorio Chile**, cuya preparación se hace sobre las mejores fórmulas y con la mayor prolijidad.

COMTESSE IVON.

Los Polvos del Harem dan al rostro ese tono de belleza exquisita que atrae y cautiva

¡LO MAS CHIC!

en calzado de lujo y de fantasía lo encontrará donde MOREL, SAN ANTONIO 85.

No más feas

La persona más fea se pondrá bonita al momento, usando la Maravillosa Leche de Rosas de Werck, Crema de la Reina de Hungría, Rojo Líquido de Werck, Leche ideal de Werck y los fragancioso polvos de la Reina de Hungría de Werck.

Pedirlos a Daube y Cía., y en todas las boticas de la República.

SEÑORA:

Para obtener un buen abrigo de pieles y no ser engañada ni en calidad ni en precio, sírvase visitar "El Palacio de Novedades", Agustinas 728.

DE TODOS ESTILOS, A PRECIOS BAJOS, VENDE

MUEBLES

La Universal

CATEDRAL 1131

FRENTE AL CONGRESO

Damos facilidades en el pago. Entrega inmediata.

PELUQUERIA DE SENORA

GATH & CHAVES

a cargo de un nuevo profesional con larga práctica en los salones más célebres de París.

Las últimas creaciones en Peinados, Cortes de Melena, Ondulación, Tinturas, Masajes, etc.

PRECIOS SIN COMPETENCIA

Examine la hermosa exposición de modelos de Peinados en una de las vidrieras de la calle Estado.

Peluquería Niños

La más higiénica y confortable

Todos los servicios.

Precios bajísimos.

Sombreros Modelos a 100 pesos

SOLO POR ESTA SEMANA

Maison Gualtieri

Santiago Concepción Viña del Mar

ESTADO 3[illegible] B. ARAN[illegible] 764 VALPARAISO 545

# IMPERIO

CHILEAN CINEMA CORP.

Gran Orquesta Grazioli

ESPECIAL 6.40
NOCHE 9.30
HOY

QUINTA Y SEXTA EXHIBICIONES DE LA MEJOR CINTA NACIONAL

EL EXITO MAS ROTUNDO Y DEFINITIVO. LA PELICULA QUE HA CONSTITUIDO UN SUCESO SOCIAL Y ARTISTICO SIN PRECEDENTES

## LUZ y SOMBRA

Creación de Francisco Huneeus, María Luisa Amenábar y Rafael Larson

Esta cinta ha consagrado a Coke como el mejor director

La Chilean Cinema Corp. sólo presenta material escogido. Por eso presenta esta cinta comparable a una extranjera

MAÑANA —:— ESTRENO

UNA PELICULA DE GRAN EMOCION, INTERPRETADA POR NOTABLES ARTISTAS

## EL ULTIMO MOMENTO

DORIS KENYON—HENRY HUL

Una novela original, llena de escenas emocionantes y novedosa intriga

Domingo GRAN SUCESO **Una esposa de Cartón** Creación de la adorable y picaresca actriz **Constance Talmadge**

## LOS PROGRAMAS DE HOY

### TEATROS

**COMEDIA.**— (Huérfanos 1180).— Compañía Lupe Rivas Cacho.—Tarde: "Las chalás" y "Gauchos y Charros". Noche: "El bataclán en México", "Aguántate, Pompín" y acto de concierto y variedades.

**SANTIAGO.**— (Merced 847).— Compañía Herminio Yacucci.— Tarde y noche: "Perfecto Delgado y Calvo".

### CINES

**ALHAMBRA.**— San Antonio esquina Monjitas).— Tarde y noche: "Salvador por el amor", por Bil Cody.

**APOLO.**— (Victoria frente a Juan Vicuña).— Tarde y noche: "Si llega el Invierno" por Percy Marmont.

**ATENAS.**— (Maestranza 1035).— Tarde y noche: "Don Juan de Austria", por Edmundo Lowe y Paulina Starke.

**AVENIDA.**— (Vicuña Mackenna 624).— Tarde y noche: "El peregrino", por Greta Nissen y William Collier, Jr.

**AVENIDA MATTA.**— (Avenida Matta 613).— Tarde y noche: "El recuerdo de su madre", por Joan F rest.

**BRASIL.**— (Brasil esquina Huérfanos).— Tarde y noche: "Peter Pan", por Betty Bronson.

**CAUPOLICAN.**— (Avenida Central esquina Madrid).— Tarde y noche: "Dolor", por France Dhelia4

**COLON.**— (Plazuela Ecuador).— Tarde y noche: "Amor a 100 kilómetros", por Alma Bennett, Evelyn Brent y Red Howes.

**DELICIAS.**— (Delicias esquina San Alfonso).- Tarde y noche: "La ráfaga del escándalo", por Betty Blytthe, Patsy Ruth Miller y otros.

**DIECIOCHO.**— (Dieciocho 14.— Tarde y noche: "La octava esposa de Barba Azul", por Gloria Swanson.

**ELECTRA.**— (Catedral esquina Sotomayor).— Tarde y noche: "El halcón de los mares", por Milton Sills y Enid Bennett.

**ESMERALDA.**— (San Diego 1035).— En reconstrucción.

**EXCELSIOR.**— (Independencia 1070).— **Tarde:** "Stella Dallas" o "El amor de su vida". Noche: Beneficio del Nacional F. B. C.

**FRANKLIN.**— (San Diego 2015).- Tarde y noche: "Los dos pilletes" por Jean Forest, y "Crimen vengado", por Jack Roxie.

**IMPERIAL.**— (San Diego 1344).— Tarde y noche: "Don Juan de Austria", por Edmundo Lowe, Blanche Sweet y Paulina Starke.

**IMPERIO.**— (Estado 239).— Tarde y noche: "Luz y sombra", por María Luisa Amenábar.

**INDEPENDENCIA.**— (Independencia 373). — Tarde y noche: "Stella Dhallas", por Leatrice Joyce y Douglas Fairbank, Jr.

**IRIS.**— (Castro 130).— Tarde y noche: "Papito", por Jackie Coogan.

**LATORRE.**— (Delicias 3734).— Tarde y noche: "El rayo escarlata" y "Los amores de Enrique IV".

**MINERVA.**— (Chacabuco 780).— Tarde y noche: "El último varón sobre la tierra", por Eearle Fox.

**MUNDIAL.**— (Plazuela Almagro).— Tarde y noche: "Amor a cien kilómetros".

**ODEON.**— (Barroso esquina San Pablo).— Tarde y noche: "Oh, cabaret!", por Florence Vidor.

**O'HIGGINS.**— (San Pablo esquina Cumming).— Tarde y noche: "Montecarlo", por Betty Balfour.

**OLYMPIA.**— (Huérfanos).— Tarde y noche: "El hombre que ella no amaba", por Marta Mansfield y Bert Lytell.

**POLITEAMA.**— (Portal Edwards).— Tarde y noche: "Luz y sombra", por María Luisa Amenábar.

**PRINCIPAL.**— (Ahumada 162).— Tarde y noche: "El honor perdido", por Alma Rubens y Edmund Lowe.

**RECOLETA.**— (Avenida Recoleta 345).— Tarde y noche: "Salvado por el amor", por Bill Cody.

**REPUBLICA.**— (Avenida República 239).— Tarde y noche: "Luz y sombra", por María Luisa Amenábar".

**SALA ORIENTE.**— (San Francisco 178).— Tarde y noche: "El recuerdo de su madre", por Jean Forest.

**SETIEMBRE.**— (Delicias 404).— Tarde y noche: "Peter Pan", por Betty Bronson.

**SPLENDID.**— (Huérfanos 1060).— Tarde y noche: "El halcón de los mares".

**VICTORIA.**— Huérfanos esquina San Antonio).— Tarde y noche: "Escándalo en sociedad", por Gloria Swanson.

**YUNGAY.**— (Plaza Yungay).— Tarde y noche: "Canillita periodista", por Wesley Barry.

## FUNCION EN HONOR DE LOS ACTORES COMICOS POMPIN IGLESIAS Y EMILIO CABRERA

### LA VELADA DE ESTA NOCHE EN LA COMEDIA.—ESTRENO DE "EL BATACLAN EN MEXICO" y "AGUANTATE, POMPIN".— EL PROGRAMA DE LA VERMOUTH

La empresa de la compañía de revistas de Lupe Rivas Cacho, ha dedicado la función nocturno de hoy, a festejar a sus dos primeros actores cómicos, Pompín Iglesias y Emilio Cabrera, que son dos elementos que han contribuído brillantemente con su labor escénica a la novedosa e interesante temporada de teatro típico mexicano que se desarrolla en esa sala.

Emilio Cabrera es un actor inteligente y de natural gracia, y, así, en cada una de las interpretaciones que ha tenido a su cargo, el público ha podido ver y celebrar en él al cómico eficiente y hábil, que tiene mucho de original. Sus roles del Bocachula, de México Típico y de "El Camarón", de Pompín, Torero, bastan para acreditarlo como un elemento de muchos y muy graciosos recursos escénicos. Su festejo, al lado del popular Pompín, está, pues, justificado de sobra, como lo ha comprendido el público de la Comedia, que esta noche ha de hacerlo objeto de especiales demostraciones de admiración y de simpatía.

Pompín, a su vez, cuenta con las unánimes adhesiones del público santiaguino, que ha reconocido en su labor merecimientos destacados de comicidad muy personal y siempre eficiente. Es un actor modesto y de enorme simpatía y de sus personificaciones fluye una gracia incontenible.

A la atracción propia de tan merecido festejo, se une la novedad del programa, que consta de dos estrenos que vienen recomendados por la crítica extranjera como de mucha gracia y de positivo interés. Así, se anuncia el estreno de la revista satírica: "El bataclán en México", en la que los beneficiados y Lupe Rivas Cacho tienen una actuación descollante. Además, se nos dará a conocer el divertido apropósito: "Aguántate, Pompín", obra que, como puede suponerse, está escrita para uno de los actores aludidos y que, por lo mismo, dará oportunidad para hacer reir a los concurrentes en forma ruidosa.

Como fin de fiesta, se desarrollará un acto de variedades y concierto muy interesante. Los actores Cabrera e Iglesias interpretarán el gracioso diálogo titulado: "Los que nunca se equivocan". El celebrado barítono Alsina, cantará un hermoso tango; Lupe Rivas Cacho y Pompín, interpretarán un estremes que lleva el título de: "Papá, y mamá" y María Luisa R Cacho, presentará un baile acompañada del coreógrafo Enrique Font. Finalmente, Lupe cantará hermosas e intencionadas canciones, acompañada del guitarrista Sole.

—El programa de la vermouth anuncia las siguientes obras: "Las Chalás", hermosa zarzuela española, escrita especialmente para Lupe Rivas, y que ha constituído un gran éxito por la gracia de sus escenas y por la belleza de su música, y "Gauchos y Charros", revista argentino-mexicana, que ha marcado uno de los buenos éxitos de esta compañía.

POMPIN IGLESIAS

## Teatro Santiago

### VERMOUTH Y NOCTURNA: "PERFECTO DELGADO Y CALVO", GRAN EXITO COMICO.— PROXIMOS ESTRENOS

La graciosa comedia cómica de Fernández y Cabrera, titulada: "Perfecto, Delgado y Calvo", ha merecido la más grata acogida de parte de los habitués del Santiago, y así, las representaciones recientes de esta obra han congregado en la sala de la calle Merced, una concurrencia extraordinaria.

En vista de su éxito, esta comedia bufa irá en las dos funciones de hoy y, seguramente, se mantendrá en el cartel, por muchos días, pues se trata de una obra de extraordinaria comicidad, y que la compañía argentina interpreta con plausible acierto.

—Se preparan los estrenos de las siguientes obras, que en Buenos Aires han logrado una aceptación entusiasta: "El puñal de los troveros", preciosa obra póstuma de Belisario Roldán; "La danza del fuego" y "¡Qué mujer!", producciones estas últimas que tienen en los elementos de Yacucci unos intérpretes talentosos.

## Hoy se hace en el Excelsior la velada en honor del Nacional F. C.

Esta noche, a las 9.30, se llevará a efecto en el Teatro Excelsior, la velada que los elementos del Nacional F. C. han venido preparando con todo entusiasmo desde hace algunos días.

El programa en el que figuran los más destacados elementos artísticos que existen actualmente en la capital, es el siguiente:

Prólogo de la velada, por Lorenzo Solivelles. Canciones criollas en guitarra, por la Srta. Blanca Sáez, "Los milicos", diálogo original de Malbrán y Martínez, por sus autores. Romanzas por el señor Gustavo Silva Lemus. Humoradas por Lorenzo Solivelles. Declamación por la señorita Blanca Sáez. Humoradas por Pepe Martínez Declamación por Rafael Frontaura Acto de ventriloquía, por Pedro J Malbrán Concierto de guitarras, por los señores Villar y Concha. Declamación por Pedro Sienna. Dúo por la señorita Mercedes Godoy y el señor Gustavo Silva Lemus. Al piano el Maestro Aníbal Aracena Infanta. Humoradas por Luis Rojas Gallardo. Romanzas por Emmanuel Martínez. Imitación de una tonadillera de cabaret, por Pepe Martínez. Estilos, canciones y humoradas, por Rogel Retes. "Mustafá se alegra", entremés original de Malbrán y Martínez, por sus autores y el señor Osvaldo Lois. Romanza por la distinguida soprano señorita Mercedes Godoy. Obertura por la orquesta jazz. Se pondrá en escena el gracioso sainete original de Malbrán y Martínez, titulado: "Las diez de última", con el siguiente reparto: Modesta, señorita Graciela Nevers; Blanca, señorita Blanca Sáez; María, Sra. Ema de Borrowman; don Casto, señor Pepe Martínez; Caupolicán, señor Lorenzo Solivelles; Toro, señor Pedro J. Malbrán; Rodolfo, señor Osvaldo Herrera; Ilabaca, señor Luis Borowman; Masa, señor Manuel Muñoz.

LUPE
RIVAS
CACHO

FESTEJA HOY A LOS PRIMEROS ACTORES COMICOS

POMPIN
IGLESIAS
— Y —
EMILIO
CABRERA

NOCHE
PROGRAMA
ESTRENOS

EL BATACLAN EN MEXICO
— Y —
"AGUANTATE. POMPIN"

Gran Acto de Variedades

VERMOUTH
"Las Chalás"
"Gauchos y Charros"

LOCALIDADES EN VENTA DESDE LAS 10

TEATRO COMEDIA

SABADO: "ESCANDALO EN SOCIEDAD", POR GLORIA SWANSON

HOY PLATEA: $ 2.10 **Setiembre y Brasil**

LA FAMOSA NOVELA DE SIR JAMES BARRIE, ADAPTADA POR "PARAMOUNT"

## PETER PAN

EL NIÑO QUE QUERIA SER SIEMPRE NIÑO

Creación de Betty Bronson, Dirección de Herbert Brenon

O'HIGGINS

HOY, vermouth y noche

## MONTE CARLO

Película francesa por BETTY BALFOUR

**Mañana:** funciones de gala en celebración del aniversario del combate de Iquique. Proyecciones patrióticas, obsequio del himno "Chile", declamación por Andrés Silva Humeres, Canción Nacional cantada por elementos de la Lírica Chilena, fuegos artificiales, iluminación extraordinaria, etc.

FUERA DE PROGRAMA, LA ACTUALIDAD CON EL MERCADO MUNICIPAL Y EL INCENDIO DEL ESMERALDA

MATINEE: "TENORIO TIMIDO", POR HAROLD LLOYD, Y PROGRAMA COMICO

## NOTICIAS CINEMATOGRAFICAS

### EL VICTORIA PRESENTA HOY A LA CELEBRE GLORIA SWANSON EN "ESCAND EN SOCIEDAD"

La Paramount Pictures, después de haber obtenido halagadores triunfos con "El Peregrino" y "Peter-Pan", presenta hoy en el Teatro Victoria una obra de grandes méritos y de corte absolutamente diferente al de aquellas grandes producciones. Es la creación definitiva de Gloria Swanson, titulada "Escándalo en sociedad".

Esta cinta extraordinaria desarrolla con habilidad incomparable un vibrante drama social, que encierra una aguda sátira contra algunos fallos de la opinión pública y contra esas gentes que explotan el escándalo, para satisfacer bajos designios.

La protagonista es una mujer buena, honrada a carta cabal, pero absolutamente desprejuiciada. No tarda en provocar, con sus actitudes de desprecio, a los convencionalismos sociales, murmuraciones que lentamente la van enlodando y arrastrando al drama doloroso que ha de destruir su vida. . .

El desenvolvimiento de la trama da ocasión a escenas de agitadas emociones y pasajes sensacionales que significan verdaderos alegatos en pro y en contra de los derechos de la mujer. Todo esto está encuadrado dentro de un tono absolutamente moral, sin recursos estravagantes y sin acudir a situaciones ambiguas.

Gloria Swanson hace su mejor trabajo. Nunca habíamos presenciado en ella una labor tan ductil, tan armoniosa, tan pura en sus líneas generales. Es la grande actriz de siempre que con esta obra marca el pináculo de su carrera artística.

En Rod La Roque y Ricardo Cortes, dos galanes de condiciones superiores, Gloria ha encontrado eficaces colaboradores que dan un brillo extraordinario a la interpretación.

Esta extraordinaria obra se exhibe en especial y nocturna con música adaptada.

### YUNGAY

Hoy reprisa este simpático teatro de la Plaza Yungay la hermosa película titulada "Canillita periodista", creación del célebre peneca Wesley Barry a quien tanto admira nuestro público.

### HOY ESTRENA EL PRINCIPAL: "EL HONOR PERDIDO"

Un hombre que sacrifica su honor, su carrera y su nombre, por salvar su amor, cae manchado víctima de su abnegación; este es el fondo del complicado y atrayente argumento dramático de "El honor perdido", super producción de la Fox Film que el Principal anuncia para sus funciones de hoy. A este tema van hábilmente enlazadas escenas de diversa índole, descriptivas, cómicas, sentimentales y de gran aparato, presentadas todas con elegante y adecuada mise en scene. Chester Conklin, popular actor cómico de la Fox tiene a su cargo un divertido papel, al que saca gran partido; Alma Rubens, la notable artista que últimamente ha celebrado nuestro público en su creación de "Los enemigos de la mujer", encarna la protagonista, infundiéndole vida y dolor a su atormentado personaje de Margarita Lambert, la artista del cabaret Iris en Marruecos; y Edmund Lowe, el brillante galán, interpreta con sobriedad y comprensión su rol de Pablo Ravenal, el oficial de la Legión Francesa, que se ve envuelto en peligros de toda índole por salvar y redimir a la mujer que ama.

### EN EL SPLENDID VA HOY: "EL ALCON DE LOS MARES"

Más intensivo que nunca continúa en nuestro público el clamoroso entusiasmo despertado por la presentación de esta cinta monumental que se llama "El halcón de los mares" y que estrena la fuerte casa Max Glücksmann entre su gran programa extra. En las cuatro exhibiciones anteriores nuestro público más culto y distinguido repletó la sala del Splendid demostrando así que en nuestro ambiente hay público y hay comprensión para las obras monumentales del arte moderno, pues no otra cosa en esta cinta única en todos los géneros que los críticos americanos llamaron "la cinta de más puros valores artísticos que se ha editado hasta ahora en los Estados Unidos y cuya producción significa una proeza magna para el cine mundial".

No hubo ningún corazón que no se conmoviera ante la tragedia sombría y fatal que en la vida de Sir Oliverio Tressilian, el noble caballero inglés que renegó de su patria, de su Dios y de su dama que a ello lo impulsara la traición más negra, más increíble y más vergonzosa nacida de un ser humano.

En las funciones de tarde y noche va hoy la 5.a y 6.a exhibición de "El halcón de los mares".

### "PETER PAN", SE EXHIBIRA HOY EN LOS TEATROS SETIEMBRE Y BRASIL

"Peter Pan", la fantástica novela de Sir James Barrie dirigida por Herbert Brenon y editada por la Paramount, se exhibirá hoy en los teatros Setiembre y Brasil.

Como "El pájaro azul", esta es una obra simbólica. El protagonista es un niño que no quería llegar nunca a ser hombre. Comprendía que la máxima felicidad en la tierra es ser niño. ¿Quién no recuerda con nostalgia los bellos tiempos de la infancia? Por esto, "Peter Pan" gusta a todo el mundo, a toda persona que tenga sentimiento, a todo hombre que añore los lejanos tiempos en que se vivía en el país del nunca jamás.

"Peter Pan" se exhibirá hoy en los teatros Setiembre y Brasil y se repetirá en la matinée del Domingo en los tres teatros de la Empresa Aurelio Valenzuela B. y Cía.

### LOS TEATROS AVENI DEO DE VALDIVIA HOY "EL PEREG

Hoy, en sus funcione noche presentan estos cines la soberbia Paramount que sigu fal por todo Santiago no" o "La sirena de la cual han pasado brillantemente dos fi y valiosas de la pa Nissen y William Colli

Como se sabe, est cinematográfico, hecho esplendores fantástico ciones interesantes, de terial artístico e ideal de a los anhelos inago blico moderno, que qui vista al pasado, cuand milagrosa y mágica Paramount, sabe levant lo retrospectivo y rem mente lo pretérito.

### "EL RECUERDO DE SU IRA HOY EN LOS TEAT NIDA MATTA Y SALA

En sus dos funciones teatros Avenida Matta y te presentan la emocion ción francesa que se cuerdo de su madre", y preta de un modo magi nial pibe Jean Forest.

HOY - ALHAMBRA Y RECOLETA CHILEAN CINE CORP.

ESPECIAL Y NOCHE. — PROGRAMA DE AVENTURAS.

"SALVADO POR EL AMOR"

EXTRAORDINARIAS HAZAÑAS DE BILL CODY

**T. Av. Matta**

AVENIDA MATTA FRENTE A SAN ISIDRO

HOY ESPECIAL 6.30 Y NOCHE 9.30, con acompañamiento especial de orquesta: Estreno de la más tierna y emocionante novela del cine

## El Recuerdo de su Madr

es una historia dramática que tiene la ternura de JOCELIN. Protagonista el PIBE francés JEAN FOREST.

# SPLENDID

DIRECCION: MAX GLUCKSMANN

Asista usted a este cine. Ofrece los mejores espectáculos sincronizados por la orquesta
A. CARVAJAL

# HOY

6.15
Y
9.30

LA PELICULA GIGANTE DEL AÑO —:— LA SUPER PRODUCCION "FIRST NATIONAL CIRCUIT

# EL HALCON DE LOS MARES

PERFECTA CREACION DE LA ESTRELLAS

**MILTON SILLS — Y — ENID BENNET**

Mañana irá a las 3 P. M.
— en —
MATINEE

# Mañana:

ESPECIAL Y NOCHE
GRAN ESTRENO
"F. B. O."

# FRENTE A LA VIDA

Sensacional y delicada creación de
DOROTHY DEVORE
Además irá "EL REO", por
**BUSTER KEATON**

## POLITEAMA Y REPUBLICA

ESPECIAL Y NOCHE, magno estreno chileno. La obra definitiva del cine nacional

# Luz y Sombra

## ODEON

6.30 y 9.30, notable estreno. Bella alta comedia por
FLORENCIA VIDOR

# ¡Oh Cabaret!

## ELECTRA

ESPECIAL Y NOCHE, ESTRENO DEL MAS GRANDIOSO EXPONENTE DEL CINE SENSACIONAL. LA OBRA SUPREMA DEL ROMANCE Y LA AVENTURA

Magna interpretación de
MILTON SILLS
ENID BENNET Y
CRISTINA MONTT

# EL HALCON DE LOS MARES

# T. Independencia - Hoy: STELLA DALLAS

o "EL AMOR DE SU VIDA"

Vibrante poema del amor de mujer y del amor de madre. Obra premiada en el concurso de 1925 en los Estados Unidos.

## SALA IMPERIO

### ULTIMAS EXHIBICIONES DE "LUZ Y SOMBRA", EL MAYOR TRIUNFO DE LA CINEMATOGRAFIA NACIONAL

En forma definitiva se ha impuesto a nuestro público la gran película nacional "Luz y Sombra", cuyas dos últimas exhibiciones se verificarán hoy en el Imperio. Hasta ahora no se había dado el caso de un éxito artístico y de público tan completo como el que ha marcado "Luz y Sombra", película que ha sido calificada por la crítica más severa como la mejor película nacional. La gran afluencia de público a las exhibiciones verificadas hasta ahora, hablan con sobrada elocuencia del valor positivo de esta cinta que abre nuevos horizontes a la cinematografía nacional. "Luz y sombra" está a la altura de cualquiera producción extranjera, tanto por la forma admirable en que ha sido desarrollado el argumento como por la acertadísima interpretación de cada uno de los artistas. Nutridos y entusiastas aplausos de nuestro público más exigente han consagrado la actuación de las señoritas María Luisa Amenábar Prieto y María Guerrero Cuevas y de los señores Francisco Huneeus Salas, Jorge Délano, Rafael Larson y demás personas que actúan en "Luz y Sombra". Coke, como director, se ha definido en forma admirable.

## MAÑANA ESTRENA EL SPLENDID: "FRENTE A LA VIDA"

Entre el programa de comedias de la poderosa casa Max Glücksmann, se destaca "Frente a la vida", apasionante comedia dramática que es una lección de nobleza y de energía y que será estrenada por el Splendid el día de mañana en las grandes funciones sociales.

"Frente a la vida" es una obra recia y sentida, de una moralidad sana, fuerte y provechosa y en cuyas álgidas situaciones dramáticas hay siempre ricas enseñanzas de nobleza y de hombría.

William Haines, el galán joven más popular de los Estados Unidos, por su frescura y su simpatía interpreta el rol central de esta notable comedia dramática siendo secundado por la encantadora Dorothy Devore, la ex-reina de las cómicas Christie, que aquí demuestra ser toda una estrella, y por el pibe Franckie Barro, cuyo magnífico trabajo lo coloca en un nivel cercano al genial Jackie Coogan.

## EL SPLENDID ESTRENARA ESTE DOMINGO: "DOS VIDAS Y UN CORAZON"

Las clásicas funciones sociales de los Domingos de la aristocrática sala del Splendid se han caracterizado siempre por la distinción del público que a ellas acude y por el selectísimo material que la poderosa casa Max Glucksmann presenta, compuesto casi siempre de comedias de arte y delicadeza que han hecho las delicias de nuestro exigente público.

Entre estas comedias marcará un verdadero acontecimiento el estreno de "Dos vidas y un corazón".

El tema de esta comedia excepcional encierra la tesis de que muchas veces late un solo corazón en dos vidas a las cuales la distancia ha separado siempre y que ni siquiera se conocen, pero que se presienten al través de los mares y de los años.

Madge Bellamy interpreta un delicado rol en compañía de William Haines.

## "MONTE-CARLO" SE DARA HOY EN EL O'HIGGINS

El Consorcio Cinematográfico de Chile, la prestigiosa entidad importadora de grandes producciones europeas, se ha anotado un nuevo éxito con "Monte-Carlo", la hermosa novela de Phillips Oppenhein, interpretada por Betty Balfour y Carlyle Blackwell.

Esta cinta tiene un argumento bello y original. Es la historia de un millonario a quien la ciencia médica da solamente un año de vida. Se va a pasar esta breve etapa de su existencia a Monte-Carlo, la ciudad del juego, del placer, del lujo y de la desesperación.

La cinta ha sido desarrollada íntegramente en la famosa Monte-Carlo. El espectador conocerá el Casino, el Hotel, los jardines y todo lo que de interesante tiene la ciudad del derroche.

## MAÑANA SE ESTRENA: "EL ULTIMO MOMENTO" EN LA SALA IMPERIO

Mañana, en sus funciones de especial y noche, la Sala Imperio presentará "El Ultimo Momento", cinta Metro Coldwyn Mayer, de gran mérito, interpretada por la linda actriz Doris Kenyon, y por los notable actores Henry Hull y Luis Calhearn.

Se inicia la cinta con brillantes escenas de alta sociedad y con cuadros de simpático pololeo, para seguir con una trama emocionante, en la cual se han hecho intervenir elementos completamente nuevos dentro de la cinematografía. Doris Kenyon ha creado el tipo de una mujercita voluntariosa y audaz, que en su afán de aventuras, mezcla a dos amigos suyos en una terrible intriga, para salir de la cual los pobres se ven obligados a sacar fuerza de flaqueza y tienen que acometer contra enemigos tan desconocidos como pavorosos. Henry Hull, artista poco conocido entre nosotros, crea un papel originalísimo y simpático, hasta el extremo de que mantiene la atención del espectador pendiente de su actuación.

## "BAJO LA PURPURA CARDENALICIA", CREACION DE ALMA RUBENS Y ROBERT MATELL

El próximo Miércoles de moda, la Sala Imperio presentará la más valiosa creación de Alma Rubens. Esta exquisita artista, cuyo cartel ha aumentado inmensamente entre nosotros, después de la maravillosa creación realizada en "Los enemigos de la mujer". La belleza de Alma Rubens, belleza morena y altiva, escencialmente latina, se suma a su tra bajo maravilloso que parece justi car espléndidamente su nombre d Alma, ya que cada una de las esc nas que interpreta está llena de u exquisito resplandor interior. E "Bajo la púrpura cardenalicia", es gran actriz ha llegado a la más al expresión dramática, creando el ti de una altiva castellana, enamor da de un espadachín de dudosa r putación.

## Advertencias

SOBRE

# EL JUGUETE DE PARIS

I

Las localidades están en venta desde luego. A pesar del éxito seguro de la cinta, se mantendrá el módico precio de $ 3.20 platea.

II

Es la película que en Valparaíso batió el record de exhibiciones (28 veces en el Setiembre).

III

Es la novela de más sentimiento que "La Dama de las Camelias". Es la historia de las mujeres que mucho aman.

IV

Es la cinta que ha hecho mundialmente famosa a

**Lily Damita**

la escultural bailarina vienesa.

V

**ES IMPROPIA**
PARA
**MENORES**

VI

Ss estrenará el Martes

**Setiembre**
— Y —
**O'Higgins**

### ALHAMBRA Y RECOLETA

**"Salvado por el amor", de Bill Cody.**—Hoy presentan estos concurridos teatros la gran creación del valiente Bill Cody titulada "Salvado por el amor" drama de aventuras y hazañas extarordinarias en el cual Bill acomete actos de increíble arrojo secundado por la linda actriz Aileen Sedwick.

### "DON JUAN DE AUSTRIA" EN EL MUNDIAL Y COLON

**Día de moda.**—Hoy, estos concurridos teatros de la empresa Santiago Serra estrenan a las 6.15 y 9.30, funciones de moda, la hermosa comedia de amor y sensaciones deportivas titulada "Amor a cien kilómetros", en cuya interpretación intervienen, Alma Bennet, Evelyn Brent y Red Howes.

### DELICIAS

Estrena hoy el Delicias en sus funciones de las 6.30 y 9.30 el suntuoso y emocionante drama de salón, en el cual se admira un bello asunto de corte moralizador y observación de la vida, titulado "La ráfaga del escándalo".

# Avenida - HOY - Minerva

VICUÑA MACKENNA 624 (CIA. CINEM. ITALO-CHILENA) SAN PABLO ESQ. DE CHACABUCO

Estreno de la grandiosa super-producción PARAMOUNT

# EL PEREGRINO

Soberbia creación de la bellísima actriz
GRETTA NISSEN
y del famoso actor
WILLIAM COLLIER

La más original y deliciosa comedia FOX GIGANTE:

# EL ULTIMO VARON SOBRE LA TIERRA

interpretada por el simpático galán
EARLE FOXE
— Y —
MIL MUJERES BONITAS

Teatro

Empresa Ernesto Bouquet

COMPAÑIA ARGENTINA DE COMEDIAS HERMINIO YACUCCI

HOY—Jueves 20 de Mayo—HOY

Vermouth a las 6.15.—Noche a las 9.30.—Gran éxito de risa. La comedia más divertida del teatro nacional argentino:

**"PERFETO DELGADO Y CALVO"**

Creación de Herminio Yacucci y su compañía.

Pronto: **Don Fausto y Doña Crisanta** (Trifón y Sisebuta). La más graciosa producción de García Velloso.

MAÑANA EN AMBOS TEATROS

# LUZ Y SOMBRA

# ORIENTE

SAN FRANCISCO 178 — HOY

Una sublime producción que conmueve hasta las lágrimas.

# EL RECUERDO DE SU MADRE

**VICTORIA**

6.30 **HOY** 9.40

# GLORIA SWANSON

en la vibrante creación Paramount de luxe que desarrolla un hermoso y original drama de la vida cotidiana, y encierra una punzante sátira contra los fallos de la opinión pública.

# ESCANDALO EN SOCIEDAD

LOCALIDADES NUMERADA
EN VENTA TODO EL DIA

SELECTO PROGRAMA O
QUESTAL

---

**Principal**

# ALMA RUBENS

la excelsa actriz, de belleza y temperamento latino, la inolvidable intérpretes de "LOS ENEMIGOS DE LA MUJER", reaparece en su ú ma creación, la sublime producción pasional desarrollada en **ARGELIA** e los moros y los heroicos oficiales franceses que allí pelean, titulada

# OR PERDIDO

VISTA
**FOX**
EXTRA

L QUE JUEGA SU HONOR POR EL AMOR DE UNA HERMOSA MUJER.

---

**Mañana**

Matinée, Especial y N

**PLATEAS: $ 3.20**

# TELLA DALLA

o "El Amor de su V

La película linda de la

---

a dos artistas muy queridos del público, y que forman una ideal pareja romántica: George O'Bryen, el simpático galán, popularizado como "el hombre de la sonrisa encantadora y de los brazos de hierro", y la adorable Madge Bellamy, siempre tan fina y distinguida en sus papeles de ingenua, a los que sabe dar realce y encanto especial.

**DIECIOCHO**

Esta sala primirosa y elegante ofrece hoy a su público una sensacional y valiosa atracción de la divina Gloria Swanson, "La octava esposa de Barba Azul".

---

## MAÑANA SE COLOCARA EL PRIMER TIJERAL DEL NUEVO TE TRO ESMERALDA

Una grata sorpresa para nuestros lectores será la noticia de que mañana se colocará el primer enorme tijeral de fierro del nuevo Teatro Esmeralda.

Forzando el trabajo, los obreros del Esmeralda han querido efectuar este acontecimiento en el aniversario del combate de Iquique. No solamente se han ganado con ello la gratificación sino que han rendido un homenaje a la gl cha del 21 de Mayo.

La vieja bandera que ha servido p gurar todos los teatros de la empresa V será izada mañana en este tijeral, como lo del sano patriotismo del trabajo.

---

Una grandiosa presentación de época, hace la Fox Film, en "Por su amor y por su patria" o "El caballo de hierro", película llena de situaciones impresionantes y de episodios cómicos, que se anuncia en el Principal para el próximo Jueves 27, como uno de los más sensacionales estrenos de la actual temporada. Esta cinta, exhibida con éxito insuperable en Estados Unidos y en Argentina, tiene como protagonistas

---

# SPLENDID

## MARTES 25

# EL "AGUILA NEGRA"

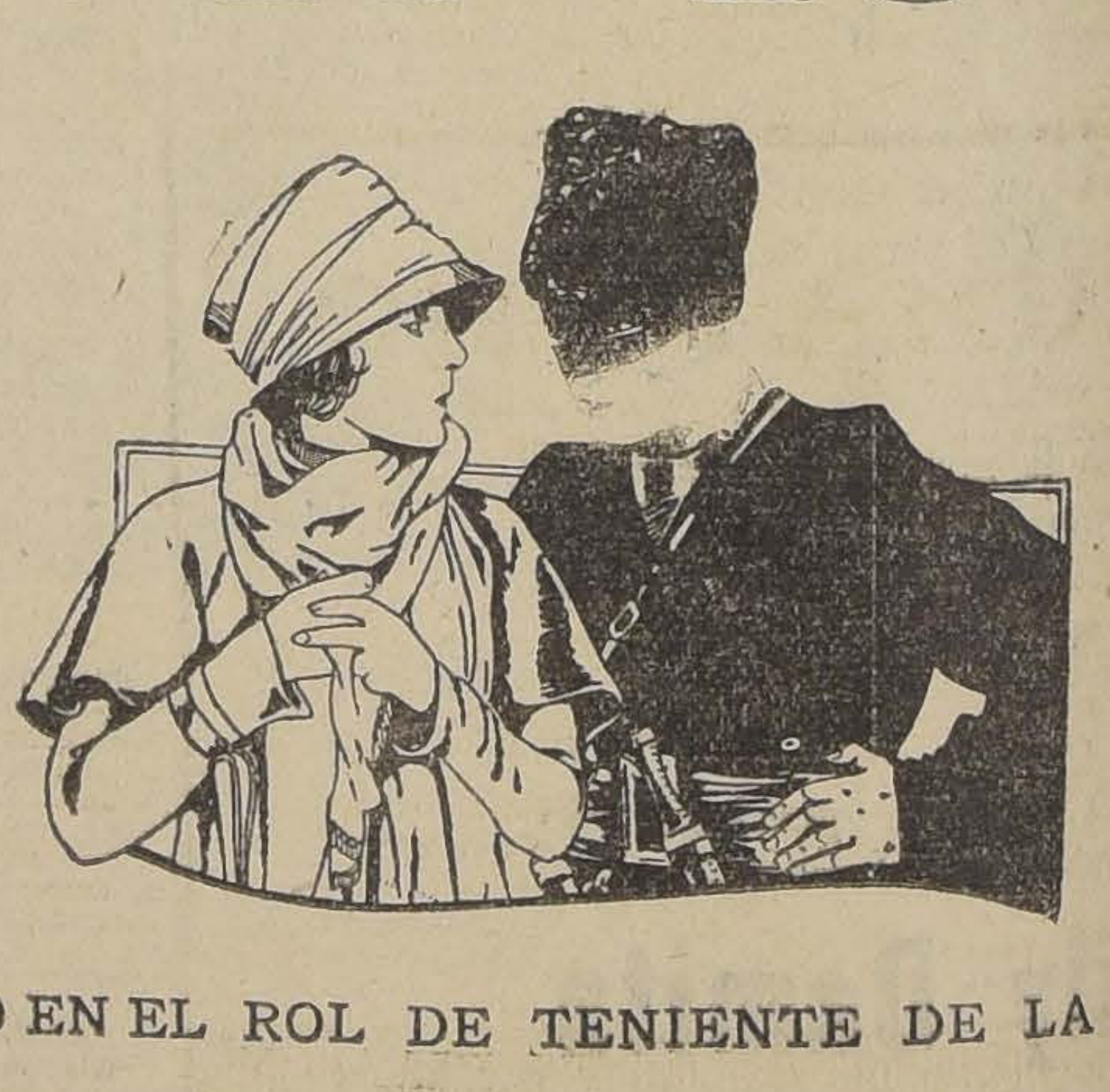

RODOLFO VALENTINO EN EL ROL DE TENIENTE DE LA GUARDIA IMPERIAL RUSA DEL "AGUILA NEGRA"

Rodolfo Valentino es en el cine el galán por excelencia. Ninguno como él para desempeñar roles románticos, ya sea dentro de obras históricas, o en producciones caballerescas. Sus creaciones de "Mr. Beaucaure", y de otras grandes cintas de análogo carácter no tienen parangón en el arte mudo...

Pero, hasta ahora Valentino no había encontrado un personaje de actuación ampliamente variable y de dúctiles caracterizaciones que le permitiera lucir en toda su intensidad, esas inimitables condiciones de galán. El protagonista de "El Aguila Negra",—la superproducción de Artistas Unidos que estrena el Splendid el Martes próximo,—le ha ofrecido esa oportunidad y Valentino ha correspondido en forma magistral a las esperanzas que sus directores cifraban en él. Lo vemos allí haciendo el rol del Teniente Doubrowsky de la Guardia Imperial Rusa, un personaje romántico, que desdeña amores de Emperatrices ante una pasión pura por una muchacha a quien salvara la vida.

El héroe de Pouschkine es un tipo de arrogancias principescas, de audacias imponderables, de gestos impresionantes, de pasiones violentas, y de gallardía irrefrenable. Todas esas facetas de su carácter las delínea vigorosamente Valentino haciendo una de esas creaciones que perduran en el recuerdo. Con justicia los diarios norteamericanos han clasificado a este trabajo como el "capolavoro" de Valentino.

Vilma Banky, actriz húngara de belleza cautivadora y de gran expresividad dramática hace una labor tan destacada como la del protagonista, lo que da una significación de su importancia y de sus méritos.

**LA OBRA VA EL MARTES PROXIMO EN EL SPLENDID.**

ARTISTAS UNIDOS

## GRAN BRETAÑA

### Las pérdidas causadas por la huelga general

LONDRES, 19.—El miembro de la Cámara de los Comunes, Mr. Runciman, hablando en la sesión de hoy, manifestó que a su juicio, las pérdidas causadas a las industrias por la huelga general, formaban un total de 35 millones de libras esterlinas. Sin embargo, dijo, las pérdidas causadas por el capítulo de los contratos son incalculables, sobre todo en los que se referían a órdenes de compra de carbón.

Las cifras proporcionadas por el Gobierno, de los desocupados, no alcanzan a 1 millón. La prensa, o algunos miembros de ella, relacionados íntimamente con la huelga, calcularon esa cifra en 1.576,000 el 10 de Mayo último.—(U. P.)

LONDRES, 19.—El Rey ha postergado hasta el 9 de Julio, la formación de la tradicional lista de nuevos títulos nobiliarios.—(U. P.)

## ISLAS FILIPINAS

### Continúan en Manila los festejos a Lóriga y Gallarza

MANILA, 19.—Los aviadores Lóriga y González Gallarza fueron festejados durante todo el día y la noche. En todas partes se veían banderas españolas y filipinas entrelazadas.—(U. P.)

# La Comisión Preparatoria de la Conferencia del Desarme continuó ayer sus labores

Las representaciones de los diversos países se agrupan en dos corrientes fundamentales dirigidas por Francia y Gran Bretaña.—Se designó un Comité para que tratara de armonizar los puntos de vista de ambos países.— M. Boncour sostiene que es imperativo establecer una diferencia entre armamentos ofensivos y defensivos. Mr. Robert Cecil aboga por la tesis contraria

### Las diferencias franco-británicas

GINEBRA, 19.—La Comisión que se ocupa de la preparación de la Conferencia de Desarme, ha designado un Comité que se encargue de encontrar una fórmula que comprenda tanto los puntos de vista inglés como francés.

M. Boncour, el delegado de Francia, ha insistido en que es imperativo el establecimiento de una diferencia entre los armamentos ofensivos y defensivos, especialmente en cuanto se refiere a armamento naval, dejando a las naciones toda la libertad que sea posible en cuanto a armamentos defensivos se refiere, los que vienen a constituir uno de los mayores elementos de seguridad.

Las divergencias anglo-francesas han vuelto a reaparecer al tratarse la cuestión de si es posible distinguir entre armamentos defensivos y ofensivos.

Lord Cecil, el delegado de Gran Bretaña, insiste en que todos los armamentos defensivos, a excepción de las fortificaciones, son utilizados con fines ofensivos, y que, por consiguiente, debe limitárselos todos.

Mr Gibson, representante de los Estados Unidos, ha apoyado a Lord Cecil, recalcando que, el punto de vista norteamericano se refiere más al destino de los armamentos, que al carácter que los hace ser ofensivos o defensivos.

M. Brougére, de Bélgica, apoyando los argumentos franceses relativos a los armamentos intangibles, describió lo que será un ataque aéreo a Nueva York. en la próxima guerra, y dijo que los habitantes serían arrojados a las calles, mediante el bombardeo de sus habitaciones, para ser enseguida asfixiados con los gases, táctica con la cual se infligiría inmediatamente una pérdida de medio millón de vidas, en el término de pocas horas, y terminó diciendo "Una nueva guerra termina con nuestra civilización".—(U. P.)

### El delegado checoeslovaco apoya la tesis francesa

GINEBRA, 19.—En la sesión vespertina de la Comisión del Desarme, Mr. Veverka, delegado checoeslovaco, apoyó la tesis sustentada por Francia, en el sentido de que sólo es aplicable el concepto de desarme—si ha de hacerse con seguridad de éxito—basándolo en la potencialidad guerrera de las naciones vecinas. Agregó el delegado aludido que las naciones no esátn tan interesadas en su propia potencialidad como en la potencialidad de sus posibles enemigos.—(U. P.)

GINEBRA, 19.— En la reunión de hoy de la Comisión Preparatoria de la Conferencia del Desarme, el delegado británico Lord Cecil renovó su lucha relativa a la investigación sobre los armamentos y a la reducción de éstos hacia los efectivos de tiempo de paz. Insistió en que los únicos armamentos susceptibles de limitación son aquellos que pueden ser puestos sobre el campo inmediatamente después de la declaración de guerra.— (U. P )

GINEBRA, 19.— Se ha reunido la Comisión Militar Permanente de la Liga de las Naciones. — (U. P.)

GINEBRA, 19. — En la Comisión Preparatoria de la Conferencia del Desarme, el pefe de la delegación norteamericana, Mr. Gibson, apoyó la proposición del señor Pérez, delegado argentino, para designar una sub-comisión técnica que se encargaría de determinar qué materias deberá considerar la Comisión como un todo y cuáles podrá discutir únicamente en sus aspectos técnicos.

Mr. Gibson hizo notar la necesidad de separar en todos los asuntos los aspectos políticos de los aspectos militares.—(U. P.)

### Se inicia la discusión sobre la seguridad

GINEBRA, 19.—En la sesión de la tarde de la Comisión preparatoria de la Conferencia de Desarme, el delegado español apoyó la tésis francesa del diferenciamiento entre los armamentos ofensivos y defensivos.

La Comisión inició la discusión relativa a la seguridad, como base esencial para el desarme. El delegado serbio, señor Markowitch apoyó el punto de vista francés— (U. P.)

## HOLANDA

### Dieciocho globos disputarán el 30 del presente, la Copa Gordon Bennett

AMBERES, 19.—18 globos esféricos fueron inscritos para participar en la carrera por la Copa Gordon Bennett, que tendrá lugar el 30 de este mes.

Tanto Inglaterra, Francia, España, Bélgica, Suiza, Italia y los Estados Unidos están representados.—(U. P.)

## IRLANDA

### Resultados de la carrera irlandesa de las 2,000 guineas

CURRAGH (Irlanda), 19.— La carrera irlandesa de las 2.000 guineas, fué ganada por Embargo, caballo de propiedad del Maharajah de Rajpiplas; segundo llegó Johns Son, de Mr. F. W. Morley, y tercero Silver Lark, de Missus Mackeans.

Corrieron diez caballos, habiendo conducido al ganador el famoso jockey Donoghue. Embargo llegó con cinco cuerpos de ventaja sobre el segundo, y John's Son, a uno y medio cuerpo del tercero.—(U. P.)

# UN COMITE DE REDACCION SE ENCARGARA DE REVISAR EL PROGRAMA DE LA COMISION DE DESARME

Debe hacer lo posible por deslindar las cuestiones políticas de las de carácter económico y militar.— El delegado argentino insinuó este temperamento, estimando que el cuestionario preparado, no era lo suficientemente claro.

(Correspondencia cablegráfica especial para "La Nación")

GINEBRA, 19.—La Comisión de Desarme se encuentra delante de dos programas: el programa francés, que engloba la cuestión de la seguridad y las condiciones económicas, financieras, industriales, etc., que Francia llama "potencial de guerra"; y el programa británico, más simple, en el cual se excluye el problema de la seguridad para tratarlo ciñéndose a las líneas generales de la limitación de armamentos.

Ambos programas se han fusionado en un cuestionario que la comisión está llamada a examinar, resultando, como ha dicho Robert Cecil, un matrimonio poco feliz.

Encarándose la discusión acerca de la segunda pregunta del cuestionario, acerca de lo que debe entenderse por reducción o limitación de armamentos y si es posible limitar los armamentos de guerra eventuales de un país o bien si las medidas del desarme deben limitarse a los armamentos de paz, nadie, salvo Robert Cecil y Boncour, se mostraba dispuesto a tomar la palabra. Los demás miembros de la comisión se mantenían en silencio esperando, sin duda, ver si exponían sus ideas, no sobre el fondo de la cuestión, sino del procedimiento que la comisión debería seguir para ordenar las deliberaciones. Entonces el delegado de Argentina, señor Pérez, dijo:

"Señor presidente, sólo veo que desde el principio de este debate no ha habido más que dos oradores, pareciendo evidente que nadie más quiere tomar la palabra respecto de la cuestión. ¿Qué significan esa reserva y ese silencio? Ellos prueban que el programa que nos ha sido sometido no es claro y que con él difícilmente puede orientarse este debate. Estimo, pues, necesario, nombrar una subcomisión, no solamente para establecer las fórmulas que nos serían sometidas luego, sino para cambiar el orden de los factores del programa.

"Hemos empezado la discusión con la primera pregunta (qué se entiende por armamentos) y se nos dijo que era preciso enviarla a un comité técnico. Empezamos la discusión del primer párrafo de la segunda pregunta y se nos dice que precisa también referirla a un comité o subcomité técnico.

"Creo que si continuamos por este camino no llegaremos jamás a un resultado. Estimo, en consecuencia, y propongo que se nombre una comisión que establezca una nueva redacción al cuestionario, disociando de una manera neta y clara las cuestiones que se deben someter inmediatamente a los organismos técnicos y aquellas que pueden ser objeto de una discusión inmediata entre nosotros."

Boncour contestó al delegado argentino, Pérez, su discurso con las siguientes palabras:

"Lamento tomar otra vez la palabra, con lo cual se justifica más todavía la observación del delegado de la Argentina de que este debate se reduce a un diálogo entre Robert Cecil y yo."

Boncour explicó que el cuestionario se redactó en Diciembre, con mucha dificultad, por una comisión del Consejo de la Liga, siendo posible—añadió—que las potencias que no participaron en esa redacción la conozcan tan poco. Boncour hizo observar a Pérez que la mayoría de las cuestiones tiene un aspecto técnico y un aspecto político, siendo el segundo de la incumbencia de la comisión general; por lo tanto—dijo—consideraba que se debía continuar examinando el cuestionario y estableciendo directivas que la comisión deberá indicar a los organismos técnicos.

Siguió un silencio que rompió Robert Cecil, que dijo:

"Tomaré la palabra puesto que nadie la pide. No me sorprenden las críticas del delegado de la Argentina; pero precisa hacerse cargo de las grandes dificultades de la discusión de un problema tan importante como el que nos ocupa. No basta que se sienten los plenipotenciarios alrededor de una mesa y digan: "Desarmemos", para que el mundo quede desarmado."

Terminó pidiendo que se hicieran propuestas para ver si se descubría algo mejor de lo que constituye ahora el programa de la comisión.

Statuniti adhirió a la propuesta de Pérez; luego también adhirió Cecil y se resolvió, por fin, nombrar un comité de redacción que se encargara de deslindar en lo posible las cuestiones políticas de las cuestiones de carácter económico y militar, las cuales pasarán a los organismos técnicos; pero, de acuerdo con Boncour, bajo las normas generales indicadas por la Comisión General.—(Especial).

### La Asociación de Productores de Salitre

ESTUDIARA CON LOS IMPORTADORES LA CRISIS DE LA INDUSTRIA

LONDRES, 19.—En vista de a grave crisis por que atraviesa la industria salitrera, la Asociación de Productores ha invitado a los representantes de los principales importadores, para que se dirijan a Chile, a conferenciar inmediatamente sobre la situación.

Dichas conferencias tendrán lugar en Valparaíso, a fines de Junio.

Se ha sabido que los negocios de la nueva temporada parece que son sumamente reducidos.—(U. P.)

## ITALIA

### La ciencia de Spalla fracasó

ANTE LA MAYOR FUERZA DE UZCUDUM

ROMA, 19.— La prensa comenta con gran cantidad de detalles el encuentro Spalla-Uzcudum, y está, por lo general, de acuerdo en que la técnica del peleador italiano no ha sido impotente ante la mayor fuerza del español.

"Il Giornale d'Italia" dice a grandes títulos "Ha vencido la fuerza, no la ciencia".—(U. P.)

### Audiencia pontificia

ROMA, 19.—**El Sumo Pontífice recibió en audiencia**, a Monseñor De Oliveira López, Arzobispo de Pesqueira, Brasil.—(U. P.)

### Estadísticas oficiales del presupuesto del Tesoro

ROMA, 19.—Las estadísticas oficiales del Presupuesto del Tesoro correspondiente al pasado mes de Abril, arrojan un superávit de 668.000,000 de liras. En Marzo último, el superávit alcanzó a 582 millones de liras. Según las estadísticas del año pasado, el mes de Abril dió un déficit de 397.000,000.

La circulación del papel moneda en Abril de este año fué de 19,998.000,000 de liras. En ese mismo mes, la deuda pública ascendía a 92,260.000,000, siendo en 413 millones menor que la existente en Marzo.—(U. P.)

# CUERPOS TECNICOS QUE COOPERARAN EN LA LABOR DE LA COMISION DEL DESARME

Ayer se reunió la Comisión Permanente Militar, Naval y Aérea de la Liga, que estudiará las cuestiones técnicas correspondientes.— Se creó también una Comisión conjunta, que informará sobre las cuestiones económicas, financieras e industriales que implique el desarme.—Ambas organizaciones se complementan y contrapesan.

GINEBRA, 19. — La Comisión Asesora permanente del Consejo de la Liga de las Naciones en cuestiones militares, navales y aéreas, se ha reunido hoy aquí con el propósito de ayudar a la Comisión de Desarme de la Liga en la preparación de la próxima Conferencia Internacional del Desarme.

La Comisión Militar, Naval y Aérea Permanente de la Liga, es uno de los dos cuerpos técnicos que el Consejo de la Liga designó para trabajar junto con la Comisión Preparatoria de la Conferencia del Desarme en la redacción de un programa de desarme.

A esta Comisión serán referidas, para su estudio e informe, todas las cuestiones militares, navales y aéreas que implica el problema del desarme.

El segundo cuerpo técnico, y que fué creado especialmente con este propósito, es conocido con el nombre de Comisión Conjunta y será convocado únicamente cuando la Comisión Preparatoria de la Conferencia del Desarme haya avanzado en sus trabajos lo suficiente para que haya necesidad de los servicios de esta segunda comisión.

Se pedirá a la Comisión Conjunta que practique un estudio e informe sobre todas las cuestiones económicas, financieras, industriales y de tránsito que envuelve el problema del desarme.

La Comisión Permanente Militar, Naval y Aérea, que se ha reunido hoy, fué creada por el Consejo de la Liga en su reunión celebrada en Roma el 9 de Mayo de 1920, con el objeto de que ayudara a la Liga a cumplir con el artículo 9 del Pacto, que fija el desarme como una de las principales tareas de la Liga.

La Comisión se compone de peritos militares, navales y de aviación, designados por los 10 Estados miembros del Consejo de la Liga, a saber: Inglaterra, Francia, Italia, Japón, Suecia Checoeslovaquia, España, Uruguay, Bélgica y Brasil.

A pesar de que esta Comisión ha prestado grandes servicios a la Liga, como consejera en todas las cuestiones militares, una gran parte de la asamblea de la Liga se ha opuesto enérgicamente a que se le confíe la tarea del desarme.

Se insiste en que el desarme jamás se realizará, mientras el problema sea dejado en manos de los funcionarios militares, navales o de aviación, cuya educación entera, psicología e intereses tienden a aumentar, más bien que a disminuir los armamentos.

Con el propósito, en gran parte, de contar con este elemento de opinión, como también para dar a las clases civiles igual ocasión de trabajar por el desarme, el Consejo de la Liga creó la Comisión Conjunta, como un segundo organismo técnico para ayudar en su trabajo a la Comisión Preparatoria de la Conferencia del Desarme.

La Comisión Conjunta, que probablemente será convocada dentro de una semana o dos, está compuesta de dos miembros de las comisiones permanentes Económica, Financiera y de Tránsito de la Liga de las Naciones; dos miembros del grupo de los patrones y otros dos del grupo de los obreros de la Oficina Internacional del Trabajo; dos delegados de la Confederación Internacional de Trade Unions Cristianas, y cuatro peritos en industrias y transportes elegidos en Estados Unidos, Japón, Alemania y Rusia.

Esta Comisión, que representa el punto de vista de las clases industriales, obreras financieras, económicas y civiles, obrará, en general, según se cree, para equilibrar cualquiera tendencia de parte de la Comisión Permanente Militar, Naval y Aérea, y no irá en el desarme tan lejos como las clases no-militares podrían desear.

Se cree que ambas comisiones estarán un año dedicadas al estudio de las diversas cuestiones referidas a ellas, como asimismo a la redacción de los informes, todos los cuales irán a la Comisión Preparatoria de la Conferencia del Desarme para su consideración final, adopción o rechazo. Sólo éste último organismo tiene derecho para votar y adoptar decisiones finales en la preparación de la Conferencia del Desarme. — (U. P.).

## CHINA

### Sun-Chu-Fang acumula fuerzas

SHANGHAI, 19.—Sun-Chu-Fang acumula fuerzas de infantería y artillería hacia Hsu-Chow-Fu, importantísimo punto de unión de vías férreas.

Sun-Chu-Fang desmiente que los generales Wu-Pei-Fu y Chang-Chung-Chang utilicen los ferrocarriles para el transporte de sus tropas.—(U. P.)

### División del partido kuomintang

HONG-KONG, 19.—Comunican de Cantón que se han unido los radicales moderados. El Ejecutivo del partido de Kuomintang hecha la responsabilidad, en una declaración pública, sobre los comunistas, debido a las divisiones y rupturas ocurridas dentro del partido.

Actualmente, Chang Kai Sjek domina la situación y se recordará que este jefe indujo al Kuomintang a que accediera a la política que los elementos comunistas ocuparán los puestos de importancia del partido.—(U. P.)

# DETALLES DEL BOMBARDEO DEL 7 AL BARRIO SUR DE DAMASCO

200 rebeldes se refugiaron en Midanor.—8,000 soldados franceses rodearon el distrito y después de un corto plazo se inició el bombardeo que duró 15 horas.— Se estima que hubo 600 bajas.

LONDRES, 19.— Los disturbios de Damasco comenzaron en la noche del día 6, cuando los rebeldes atacaron los puestos armados franceses, y mataron a ocho soldados y capturaron a otros 20, en Bob-Moussalla, puesto situado en los suburbios de Damasco. Doscientos rebeldes se refugiaron en seguida en Midanor. barrio sur de la ciudad, atrincherándose y formando barricadas en las casas.

En la mañana del día 7, 3,000 soldados franceses rodearon el barrio mencionado, que contenía 8,000 habitantes, y dieron orden a los ciudadanos de que entregaran a los rebeldes, bajo pena de bombardeo. Los habitantes contestaron a los franceses de que carecían de armas y, por consiguiente, carecían de medios para obligar a los rebeldes a rendirse. Invitaron a los franceses a que capturaran a los rebeldes sin bombardear los hogares; pero los franceses dieron a los habitantes un plazo de media hora para evacuar la zona afectada, y ponerse a salvo en una zona de seguridad que fijaron los mismos franceses. Sólo unos pocos habitantes consiguieron salir dentro del plazo, y los franceses abrieron el bombardeo con 12 cañones de campaña de 3 pulgadas, 4 Howitzers de 4.8 pulgadas, y una docena de aeroplanos.

El bombardeo de Damasco se inició a mediodía y continuó sin cesar por espacio de 15 horas. Inmediatamente estallaron incendios, y el cielo se oscureció con el humo y polvo. El pánico sobrecogió a los habitantes, quienes se unieron a los rebeldes para combatir a los franceses. Las mujeres y los niños huyeron despavoridos, sin rumbo determinado por las calles, cayendo bajo las balas perdidas. Las granadas al estallar hundían las casas.

Una mujer que llevaba una guagua trató de proteger con su cuerpo a un rebelde, en la esperanza de que los soldados no dispararían. Un tanque trató de evitarla; pero como el rebelde continuara disparando, tanto ella como el rebelde fueron muertos.

Soldados circasianos trataron de robar y matar a una mujer; pero el conductor de un carro blindado francés, arriesgó su vida y la salvó.

Ciento diez rebeldes consiguieron fortuitamente penetrar en las líneas francesas, llegando a campo abierto, a raíz de lo cual cesó el bombardeo.

Se ha declarado que varios cientos de hasta entonces pacíficos ciudadanos del barrio de Midanor, se unieron a los rebeldes, para vengarse de los franceses.

Por otra parte, los sirios en general admiten que la situación ha sido difícil, y no ven cómo los franceses podrían haber actuado en otra forma.—(U. P.)

LONDRES, 19.—El "Daily Express" publica una información procedente de Damasco, de carácter semi-oficial, en la que se dice que 500 civiles y 100 rebeldes fueron muertos y 300 casas destruidas durante el bombardeo de los franceses el 7 de este mes. —(U. P.)

NUEVA YORK, 19.—El corresponsal del "Daily Express" en Damasco, ha anunciado que las bajas francesas alcanzan aproximadamente a 20 muertos y 30 heridos.—(U. P.)

## RUSIA

### Quince obreros carbonizados por una locomotora eléctrica

MOSCU, 19.—En circunstancias que quince trabajadores de los ferrocarriles tenían en sus manos, durante algunas reparaciones que se efectuaban, partes metálicas de una locomotora eléctrica, se estableció un corto-circuito de la línea de transmisión de energía, con el resultado de que los quince fueron carbonizados hasta tal punto por la fuerte corriente eléctrica, que sus cadáveres no pudieron ser identificados.—(U. P.)

### Se ahogaron 15 personas en el río Sulak

MAKHACHKALA, 19.— Una balsa que navegaba tranquilamente en las aguas del río Sulak se despedazó súbitamente causando la muerte, por ahogo, de las quince personas que viajaban en ella.

## ALBANIA

### SE HABRIA PRODUCIDO UN MOVIMIENTO REVOLUCIONARIO

ATENAS 19. — Una información procedente de Belgrado, que aún no ha sido confirmada, dice que los partidarios de Fannoli han iniciado un movimiento revolucionario en Albania. (U. P).

ROMA 19. — El Ministro de Relaciones no ha recibido informaciones referentes a la revolución en Albania, originada, según se ha dicho, por los partidarios de Fannoli. En estos círculos se duda de la veracidad de la información propalada. (U. P).

## NORUEGA

### Byrd se propone realizar un vuelo al Polo Sur

**OSLO, 19.**— El teniente Byrd partirá mañana en viaje a Londres a bordo del "Chantier".

El periódico "Aften Posten" dice que Byrd se propone realizar un viaje al polo Sur tan pronto como le sea posible.—(U. P.)

GREEN HARBOR (Spitzbergen), 19. — El teniente Byrd ha confirmado la noticia de que proyecta efectuar un vuelo por sobre las regiones antárticas. Con este objeto, embarcará en Nueva York, a mediados de Setiembre, dos aeroplanos Fokker, y tratará de hacerlos llegar hasta Franheim, desde donde emprenderá el vuelo.

Si tiene éxito en su tentativa, regresará al Norte durante la Primavera, a fin de volar desde Groenlandia, con el objeto de realizar nuevas exploraciones en las regiones árticas.

## INDIA

### NUEVOS Y TRAGICOS DISTURBIOS RELIGIOSOS

ALLAHABAD, 19.—Según informaciones que se han recibido de Kaharagur, han ocurrido nuevos desórdenes.

Fuerzas especiales de policía acudieron presurosas al sitio del desorden, con el fin de sofocar el movimiento y este estado de inquietud es sintomático del sentir general en todas partes.

El Gobierno se manifiesta ansioso y ha establecido una vigilancia no interrumpida.—(U. P.)

**CALCUTA, 19** — A consecuencia de los choques producidos entre indúes y musulmanes en Kharagpur, resultaron 5 muertos y 21 heridos. Provocaron los disturbios los obreros descontentos de un establecimiento anglo-indio que apedrearon a los guardias que custodiaban las entradas. Hubo necesidad de llamar a la policía, la cual hace servicio de patrullas en el distrito afectado por los desórdenes.—(U. P.)

REUMATISMO

Este enemigo cruel que ataca nuestro organismo en todas sus partes y en tan variadas formas hay que combatirlo en sus principios para evitar que se haga crónico.

Es sumamente difícil la lucha contra este enemigo si no acudimos a un remedio específico, como el que nos ofrece el Laboratorio Chile en sus ampolletas inyectables SALI-REUMOL (M. R.) a base de salicilato de sodio sólo o en combinación con cafeína.

No padezca Ud. más inútilmente. Recuérdese del nombre SALI-REUMOL y pídalo en su botica.

M—20

"COPPER QUEEN"

LA CORREA DE CALIDAD SOBRESALIENTE QUE TODO INDUSTRIAL DEBE PREFERIR DURABLE Y RESISTENTE AL MAS DURO TRABAJO BAJO CUALQUIER CONDICION

NO ADMITE CORREAS COMPETIDORAS EN DIMENSIONES DE 1" A 18"

Ofrecemos a precios fuera de competencia

Departamento Mercaderías de

MORRISON & Co.

SANTIAGO

AFRECHO

afrechillo, precio molino, carbón espino puro tallo, quillay, coke, pasto desde $ 2, colisa paja carga picada y capotillo, ofrece a los precios más bajos de plaza.
LA GRANADINA
Avenida Matta 1464.— Teléfono Inglés 113, Parque

APROVECHE LA LIQUIDACION DE MUSICA A 20 CENTAVOS
EN LA CASA
GRIMM & KERN
AHUMADA 99

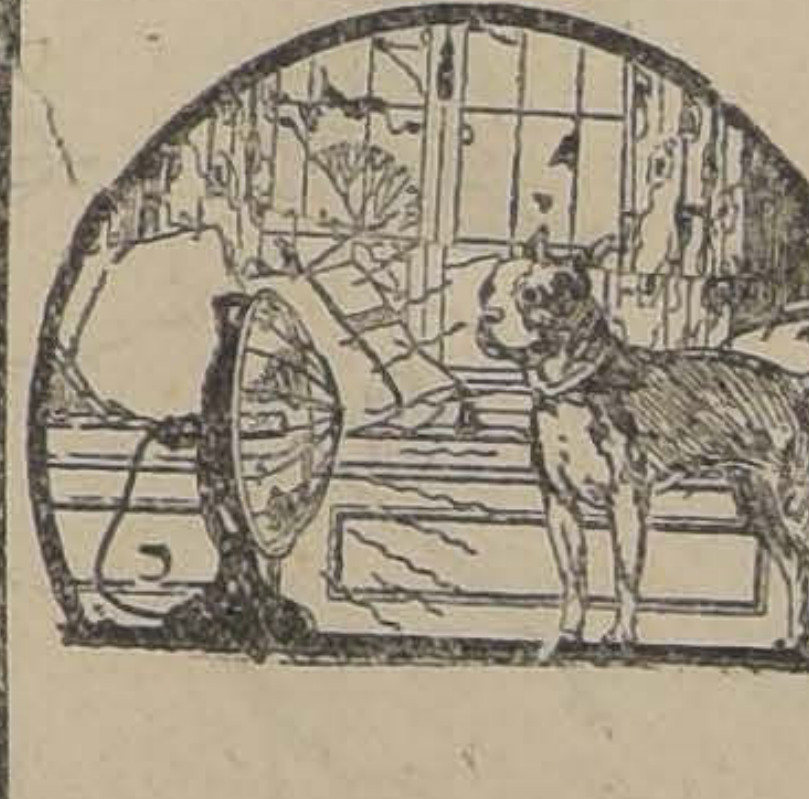

SATISFACCION

se experimenta al gozar de un ambiente temperado durante los días fríos de Invierno.

EL RADIADOR ELECTRICO

proporciona una agradable temperatura, en una forma cómoda y segura.
Además si se pide tarifa especial de calefacción, su uso ECONOMICO.

Cía. de Tracción y Alumbrado de Santiago

SANTO DOMINGO 789, SANTIAGO

JARABES DE HORCHATA, GRANADINA Y LICORES SURTIDOS
De la FABRICA DESPOUY, vende el depositario: ALFREDO BLANCHARD, calle LA BOLSA 33.

## INFORMACIONES CABLEGRAFICAS DEL EXTERIOR

DE NUESTROS CORRESPONSALES ESPECIALES, VIA EASTERN Y ALL AMERICA CABLES INC. DE "THE UNITED PRESS". — LOS ORIGINALES DE TODOS LOS CABLEGRAMAS QUE SE INSERTAN EN EST A SECCION, ESTAN A DISPOSICION DEL PUBLICO EN ESTA IMPRENTA

## EL REICHSTAG OTORGA UN VOTO DE CONFIANZA A HERR MARX

### Marx confía en que Alemania ingresará en breve a la Liga de las Naciones

BERLIN, 19.— En la declaración hecha en el Reichstag, el Canciller señor Marx declaró que abrigaba grandes esperanzas de que las recientes discusiones de Ginebra "hagan posible el ingreso de Alemania a la Liga a la mayor brevedad". Insistió en que los términos del tratado germano-ruso coinciden con los acuerdos de Locarno.—(U. P.)

BERLIN, 19.—Hablando en el Reichstag, el Canciller Marx, refiriéndose a la política económica interna, dijo que el Gobierno concentrará sus esfuerzos en aliviar la desocupación, y añadió que espera terminar próximamente el asunto de la bandera, mediante la creación de una enseña uniforme.—(U. P.)

### El Reichstag otorga un voto de confianza al nuevo Canciller

BERLIN, 19.— El Reichstag otorgó un voto de confianza al nuevo Canciller señor Marx, poniéndose de pié los que aprobaban el voto de confianza.—(U. P.)

## BRASIL

### Marinetti debió suspender sus conferencias sobre Mussolini y el fascismo

RIO DE JANEIRO, 19.— Anoche, en circunstancias que el señor Marinetti dictaba su segunda conferencia, se originaron tumultos dentro de la concurrencia que escuchaba al orador, adquiriendo estos gran intensidad, cuando el conferencista intentó elogiar a Mussolini y al fascismo.

La policía se vió obligada a intervenir en pro del orden, después de lo cual la conferencia fué suspendida.—(U. P.)

RIO DE JANEIRO, 19.— Probablemente el día 30 de este mes se dirigirá a Buenos Aires el nuevo Embajador en la Argentina, señor Rodríguez Alves.—(U. P.)

## ARGENTINA

### La representación chilena al Campeonato Panamericano de Box regresa a Santiago

(ESPECIAL PARA "LA NACION")

BUENOS AIRES, 19.— Por la combinación de mañana partirán de regreso a Santiago el Presidente de la Delegación de box, señor Alvaro de la Cruz, y los boxeadores Zorobabel Rodríguez y Veloso, quienes intervinieron en el Campeonato Panamericano efectuado en esta capital.

El Embajador de Chile obsequió en la noche de hoy, en el local de la Embajada, una comida íntima al señor Alvaro de la Cruz.

Un grupo numeroso de redactores del diario "La Prensa" lo festejarán en la madrugada con una cena en el restaurant "El Tropezón.—(Alvarez)

EL CRIADERO DE ARBOLES DE SANTA INES

ruega a los interesados en plantaciones, se sirvan pasarle sus órdenes cuanto antes a fin de que puedan ser atendidas cumplidamente. Dirigirse a la Administración, Nos, o a la Agencia General, Huérfanos 1157, casilla 1417, Santiago.

## El avance de las fuerzas aliadas en Marruecos

### Los franceses emprendieron una ofensiva al Norte de Taza, con el propósito de unirse con las tropas españolas.—Las operaciones en el territorio de Beniurriaguel continúa en forma favorable.— Abd-el-Krin se habría refugiado en Djebel Hamman.

PARIS, 19.— Despachos recibidos de Fez anuncian que la situación de Abd-el-Krim es en extremo crítica, a raíz de la rendición de 300 familias de Beniurriaguel, que durante largo tiempo han sido consideradas las más adictas al caudillo rifeño. La rendición se efectuó sin que se librara ningún combate. Los franceses que avanzaban penetraron al territorio y ocuparon los fuertes atrincheramientos rifeños.

Las tropas franceeas y las españolas están separadas únicamente por una distancia de 10 millas y ya han entrado en contacto por medio de destacamentos de flanqueo. Se cree que la unión de ambas fuerzas se completará pronto, después de lo cual se efectuará el avance contra Targuist.

Se cree que Abd-el-Krim se ha refugiado en Djebel Hamman, a 8 kilómetros al Nor-Oeste del Zoco-el-Arba de Taurit.—(U. P.)

### Ataque de una localidad por los rifeños

BEIRUT, 19.—Una banda bajo el mando del leader rebelde Arkash atacó la localidad de Baalabeck e incendió le estación de las caravanas y el principal hotel de turistas.

Tres habitantes de la localidad fueron muertos durante el ataque.

Sporting Club

TABACO HABANO

$1.20 LA CAJETILLA

A la llegada de las fuerzas francesas los rebeldes se retiraron.—

FEZ, 19.—En el día de hoy, se ha obtenido un brillante éxito en los frentes francés y español. La división de nativos marroquíes asaltó las alturas fortificadas de Djebel Rokbi, avanzando en un frente de doce kilómetros sobre Napguistavn, capturando tres importantes alturas que dominan e territorio evacuado de la tribu de Abbout.—(U. P.)

FEZ, 19.—Los franceses emprendieron la ofensiva al norte de Taza con el propósito de unirse a las tropas españolas que vienen desde Ajdir. Los franceses hacen progresos hacia el norte.— (U. P.)

MADRID, 19.—Las fuerzas francesas continuaron su avance a Guernalla-Benuaguel y una par te de Nekor estableciendó contacto con los españoles en Carrasco y Benituzin.

En la zona de Tetuán los españoles envolvieron al enemigo en sus propias trincheras cogiéndoles 21 prisioneros incluso un kaíd, todos ellos vivos. Además ocasionaron 76 bajas, pudiéndose ver desde la población como morían los rebeldes.—(U. P.)

## SE CONSOLIDA LA SITUACION D MARISCAL PILSUDSKI

### Dos Generales de las fuerzas de Witos, fueron a sados y serán sometidos a una Corte Marcial

### El nuevo Gobierno continuará la política externa del anterior

ROMA, 19.— Un comunicado recibido de la Legación italiana en Varsovia, anuncia que le Gobierno polaco ha autorizado una declaración, por la cual se expresa que la política exterior de Polonia no ha sufrido cambios, agregándose que siempre tiende en su colaboración de conseguir paz, a base de tratados, en conformid os convenios de la Liga de la ciones.—(U. P.)

VARSOVIA, 19.—Han sido carcelados en la prisión mili Varsovia, los generales R dowski y Zagorski, que apo al Gobierno del señor Witos juzgados por una Corte M acusados de permitir que metieran actos vandálicos la reciente revolución.—(U.

## "LAS CONVERSACIONES DE LONDRES SOBRE LA DEUDA FRANCESA NO SE HAN ROTO, SINO SUSPENDIDO"

### Declaraciones de M. Peret a su regreso a París.— "Volveré a Londres tan pronto como la situación política lo permita". — Se habría llegado a un acuerdo con el Gerente del Banco de Francia para la estabilización del franco.

PARIS, 19. — Después de una conferencia celebrada con el Presidente Doumergue, Mr. Briand, y el Presidente y Gerente del Banco de Francia, en los Campos Elíseos, el Ministro de Finanzas, M. Raúl Peret, declaró "hemos llegado al acuerdo de estabilizar el franco inmediatamente. Ya se habían tomado algunas medidas, pero ha sido necesario afianzarlas ahora. Si necesitamos intervención, la pediremos, pero tenemos el propósito de mantener en secreto nuestras intenciones."

"Las negociaciones llevadas a cabo en Londres para la consolidación de las deudas, no se han roto, sino solamente supendido mientras tratamos de unificar los dos puntos de vista que se han manifestado opuestos hasta ahora.

"Volveré a Londres en cuanto la situación política me lo permita. Mientras tanto, los expertos financieros permanecen en esa capital, para estudiar los puntos técnicos, aunque no se ha llegado a acuerdos todavía.

"Conversé con muchos miembros del Gabinete británico y ellos me aseguraron que tanto Chamberlain como Churchill, tienen la mejor voluntad hacia Francia. No toqué la cuestión de la apertura de créditos con los Bancos ingleses. Sin duda, las negociaciones serán muy difíciles, pero tengo fe en ellas. También tratamos de postergar las fechas de ajuste de la deuda del Banco de Francia con el Banco de Inglaterra." — (U. P.).

## ECUADOR

### Se completó el Gabine

GUAYAQUIL, 19.— El G te está ahora completo. El Carlos Ordenana y los señ dro Pablo Eguez y Leon Palacios han sido elegidos, tivamente, Ministros de Ins Guerra y Trabajo.—(U. P.)

## ESTADOS UNID

### CAMBIOS

NUEVA YORK, 19.—Hoy tizaron los siguientes cam

Inglaterra 4.86 5|8 dóla libra esterlina.

Francia 2.84 1|2 centav por franco.

Italia 3.92 1|2 c.ntavos lira.

Bélgica 2.88 1|2 cetavos franco.

Suiza 19.33 cetavos franco.

Alemania 23.81 centavos reichsmark.

España 14.41 centavos peseta.

Yugoeslavia 76 centavos dinar.—(U. P.)

MUY POCO DINERO

GASTARA USTED COMPRANDO SUS PIELES Y SOMBRE DE ULTIMA MODA, EN LA

Peletería y Sombrerería "Washingto

873 MONEDA 873 —:— CONCEDEMOS CREDITOS

# LA FORMULA DE REPARTICION DE TACNA Y ARICA SIGUE HACIENDO SU CAMIN

## CHILE ESPERA EL RESULTADO DE LAS NEGOCIACIONES ENTRE WASHINGTON Y LIMA PARA DAR SU RESPUESTA

### El Perú parece confiar en el éxito de los buenos oficios y se muestra indiferente ante el plazo de las inscripciones, que termina mañana

Cada día que pasa se acrecienta el interés público por conocer los detalles del desarrollo de las negociaciones de Washington.

En la misma proporción se hace más estricta la reserva de los hombres de Gobierno, quienes parecen cumplir una común e inquebrantable consigna de no ceder un ápice ante el asedio de los periodistas.

Cerca de las 9 de la noche, después de una tarde de intenso trabajo, que se adivinaba en la febril actividad de empleados y funcionarios, encontramos al señor Mathieu cuando se retiraba de la Moneda.

Le preguntamos sobre las comunicaciones que de seguro le habrán dirigido el Embajador chileno señor Cruchaga o la Comisión Plebiscitaria.

—No hay noticias, no hay noticias, fué la invariable respuesta.

—Que el Gobierno habrá impartido tales o cuales instrucciones o adoptado esta o aquella actitud ante las proposiciones de Kellogg, insinuamos.

—Nada sé; nada puedo decirles, contestó el Canciller.

Mientras tanto, de Washington, de Lima y de Arica, los corresponsales puntualizan los términos precisos de una fórmula que el Gobierno no confirma, pero tampoco desautoriza.

En Santiago, saltando la muralla de la reserva, algunas declaraciones de elevados funcionarios completan nuestro acopio de informaciones.

### La Comisión de Relaciones del Senado se reunió ayer

Conocidos los puntos principales de la fórmula de arreglo, publicados por nuestro diario, en su edición de ayer, el público pudo apreciar la certeza con que habíamos predicho que en el transcurso de esta semana llegarían a determinarse bases concretas de arreglo directo.

En el Parlamento se produjo también una intensa preocupación.

La Comisión de Relaciones Exteriores del Senado se reunió en la mañana de ayer y consideró ampliamente la cuestión del Norte, tal como se presenta después de las proposiciones, que más o menos nítidamente, se conocen.

La carencia de datos oficiales obligó a la Comisión a concretarse a considerar la cuestión en líneas generales, sin profundizar en ellas y sin adoptar tampoco ningún acuerdo determinado.

La Comisión respectiva de la Cámara de Diputados no se reunió ayer.

### Con el presidente de la Comisión de Relaciones de la Cámara

El Presidente de la Comisión de Relaciones Exteriores de la Cámara de Diputados, señor Tito V. Lisoni, concurrió ayer a la Cancillería, como lo hace diariamente a informarse de las novedades que se hubieren producido.

Cuando salía de la Moneda conversamos con él breves minutos y contestando a nuestras preguntas, dijo:

—Tengo entendido, aunque no puedo declararlo rotundamente, que la Cancillería conoce ya en forma oficial los términos exactos de la proposición de Mr. Kellogg.

A otra interrogación, nos repuso:

—La Comisión que presido se reunirá para conocer lo que informe el Ministro de Relaciones. La fecha no puedo precisarla; pero si algo de importancia se produjera esta tarde, citaré a la Comisión para mañana.

Lanzamos aún otra pregunta.

—El ambiente, dijo, en la Comisión y en el parlamento, es definido.

Ya en una declaración que ustedes publicaron, el Congreso manifestó patrióticamente su adhesión a la labor del Canciller. Creo que tanto la Comisión de Relaciones Exteriores como la Cámara apoyarán en todo momento la acción del Gobierno.

### La fórmula de arreglo avanza y se perfecciona

Entrevistamos a un alto funcionario de la Cancillería, cuya negativa, tras larga conversación, logramos vencer. Nos dijo:

—La verdad es que la fórmula de arreglo que todo el país conoce, camina lenta pero seguramente. Cada día que pasa se opera en ella una nueva modificación que la perfecciona y la hace viable.

Estamos avanzando hacia la solución.

Hoy no se han tenido noticias en la Cancillería y estimo que estamos cruzando un pequeño período de impasse.

En la actualidad están concentradas en el cambio de ideas y conversaciones entre las Cancillerías de Washington y Lima y de ese cambio resultará la fórmula concreta que seguramente propondrá Mr. Kellogg al Gobierno de Chile.

Entonces entrará a actuar de lleno nuestra Cancillería.

### Mañana vence el plazo de las inscripciones

Informaciones que nos fueron proporcionadas por una persona interiorizada en el Ministerio de Relaciones, nos permiten decir que ni de Arica ni de Washington han partido propósitos peruanos de pedir nueva prórroga para las inscripciones que terminan mañana.

También así lo expresan los comunicados cablegráficos que damos a la publicidad en esta misma página.

Esto, según nos manifestó nuestro informante, sería un síntoma de la confianza que dominaría en los círculos peruanos de que las gestiones de los buenos oficios habrán de obtener éxito.

### Los contornos precisos de la fórmula

Según nuestras informaciones, publicadas ayer, la Secretaría de Estado norteamericana ha sometido ya al estudio y resolución del Gobierno de Lima un plan de arreglo directo en el que se contempla la entrega al Perú del departamento de Tacna, quedándose Chile con el de Arica y cediendo a Bolivia una faja de terreno al sur de Tacana.

El ferrocarril de Arica a La Paz quedaría sujeto a una administración particular y abierto a todos los países en virtud de que sería declarada su internacionalización. El puerto de Arica sería puerto libre y el Morro internacionalizado.

Una vez considerada por el Perú, la fórmula sería entregada a Chile para obtener un pronunciamiento.

### El "O'Higgins" y el "D se hacen a la ma

ARICA, 19. — Una alt habida durante las últimas ras, ha hecho necesario cruceros "O'Higgins" y "D se hagan a la mar, y que el porte "Rimac" cambie de dero.

El servicio de embarc menores se ha hecho con tad. — (U. P.).

### Una visita de cortesía a tan del "O'Higgins"

ARICA, 19. — El gener siter y el delegado peruano Freyre Santander, hicieron tarde una visita de cortesía vo comandante del "O'Hig capitán Carlos Jouanne, ex dante del crucero "Chacab (U. P.).

## EL PERU NO HACE GESTION ALGUNA PARA EXTENDER EL PLAZO DE LAS INSCRIPCIONES

ARICA, 19.—Venciendo el período de inscripciones el 21 de este mes, los norteamericanos no han inciado, hasta este momento, acción alguna tendiente a obtener la extensión del plazo, ni tampoco otra proposición destinada a mantener el stat uquo. La Delegación peruana no tiene intenciones de solicitar la extensión de dicho plazo, ni tampoco se ha citado a reunión a la Comisión Plebiscitaria. Tanto en los círculos chileno como peruano, se supone que la inactividad de los norteamericanos se debe a que esperan instrucciones de Washington, las que se presume dependen de los resultados de las negociaciones sobre arreglo directo que en estos momentos llegan a una etapa decisiva.

En todos los círculos oficiales, se dijo esta tarde al corresponsal de la United Press, que no se había recibido confirmación oficial acerca del acuerdo de Washington. Las noticias extra-oficiales que llegan a Arica, causan intenso interés; pero los círculos autorizados se niegan a comentar dichas noticias, hasta ser notificadas oficialmente y que se conozcan defintivamente las condiciones del arreglo.—(U. P.)

## ¿HABRIA SIDO APROBADO POR LAS PARTES EL ACUERDO DE WASHINGTON?

ARICA, 19.—En los altos círculos oficiales no se tenía hoy conocimiento de que se hubiera finiquitado un acuerdo entre Chile y Perú en Washington.

Las últimas informaciones oficiales que se tienen en ésta, reflejan la esperanza de que las negociaciones terminarán con éxito; pero no hay informaciones sobre que se haya llegado a resultados decisivos.

"La Voz de Sur" publica una información extraoficial en que se asegura que se ha llegado a un acuerdo en Washington; pero dicho acuerdo estaría todavía sujeto a la aprobación de los Gobiernos de Lima y Santiago. No hay mayores detalles.—(U. P.)

## LA EMBAJADA CHILENA DESMIEN QUE NUESTRO GOBIERNO HAYA ACEPTADO ALGUNA PROPOSICION

WASHINGTON, 19.—La Embajada de Chile en esta capital ha negado la información que circula respecto a que el Gobierno de Chile haya aceptado la triple proposición de Kellogg para la solución del problema de Tacna y Arica por la vía diplomática.

Los peruanos, por su parte, se abstuvieron de hacer comentarios sobre la materia.

El Departamento de Estado declaró que no tenía conocimiento de que se hubieran hecho para la extensión del plaz gistros.

Aunque los Embajadores le y el Perú aquí parecen que se ha llegado a un preliminar para conside proposiciones hechas por no se le ha dado demasi portancia a la noticia estos representantes dipl no tienen poderes plenip rios.—(U. P.)

NO SEA EL ULTIMO

EN APROVECHAR NUESTROS PRECIOS DE RECLAME EN PIELES Y SOMBREROS DE ULTIMA MODA

Peletería y Sombrerería "Washington"

873 MONEDA 873 —:— CONCEDEMOS CREDITOS

Caballeros

Les brindamos una oferta especial

CALCETINES

Seda gruesa, valor $ 7;
hoy, 4.80

CORBATAS

Seda gran moda, hoy $ 9.50
y 6.90

PAÑUELOS

Blancos y fantasía, hoy, docena,
$ 8.60

Batista blanca, finos, docena
$ 14.00

"La Reina de las Medias" — Ahumada 360

A LA VILLE DE NICE

HUERFANOS 964

SECCION PELETERIA

PALETO Tortorell, imitación Petit Gris, por................ $ 390.00
PALETOS largos, en Nutria, por.................. $ 595.00
CUEROS para adornos de vestidos, el cuero, a........... $ 5.90

NUESTRO SURTIDO EN TAPADOS DE PIEL Y CUEROS PARA ADORNOS DE VESTIDOS ES EL MAS SELECTO DE PLAZA, Y SUS PRECIOS NO ADMITEN COMPETENCIA

Acabamos de recibir la perfumería "BUCHARA" Perfumes orientales

Polvos "COTY" $ 6.80 caja

Polvos HOUBIGANT $ 8.90 caja

CREMA "Secret de Bonne Femme" de Guerlain, $ 15.50

Quinina "PINAUD" Frasco $ 14.90

Durante el día de ayer, las incidencias estudiantiles han seguido desarrollándose como en los primeros días.

El rector mantiene la clausura de la Escuela de Leyes, y según sus declaraciones, está dispuesto a mantenerla hasta que los alumnos se tranquilicen por completo.

Los estudiantes, a su vez, han continuado verificando una serie de asambleas diarias, en las otras escuelas universitarias, que no están clausuradas, y al parecer, tampoco están dispuestos a ceder, aunque en la tarde de ayer se buscaba una fórmula de arreglo y armonía.

## El boletín oficial de los estudiantes

El comité ejecutivo de los estudiantes universitarios, ha dado a la prensa el siguiente boletín oficial: "La agitación entre los estudiantes sigue manteniéndose, habiendo orientaciones claras y absoluta armonía respecto de los fines y persistencia del movimiento. La fuerza pública continúa resguardando el local de la Universidad, procediendo a disolver todos los grupos que se estacionan frente a ella. Como a diario los muchachos de la Escuela de Derecho, han concurrido en espera de que el establecimiento se abra para poder asistir a sus clases. La actitud asumida por el rector de ordenar se clausure indefinidamente la Escuela de Leyes, ha causado en todos los círculos estudiantiles y en la opinión pública, profunda y justa indignación. El comité ejecutivo se hace un deber en declarar a todo el país, que los estudiantes de la Facultad de Derecho, no han decretado huelga, y que, por el contrario, es una medida de la autoridad universitaria la que les impide continuar asistiendo a clases."

**LOS ESTUDIANTES ARRENDARAN LOCAL PARA LA ESCUELA**

Hay acuerdo unánime entre los estudiantes de Derecho, el pedir a los profesores hagan sus clases en el local que los propios estudiantes arrendarán expresamente. Sin duda, esta petición encontrará ambiente en el ánimo de los diferentes profesores, los cuales también se han visto impedidos de seguir dictando sus enseñanzas en sus respectivas cátedras.

Hoy aparecerá "El Momento Estudiantil", órgano oficial de los universitarios.

**LA ASAMBLEA DE LA TARDE**

A las 6 P. M., en la UECH se celebró una importante asamblea. Se acordó un enérgico voto puntualizando los cargos contra la policía. Al mismo tiempo, se acordó adherir a la velada del Viernes en la mañana, organizada por los empleados. Hablaron a nombre de los estudiantes, los señores Justiniano Sotomayor, H. González y Fredes.

Un grupo de estudiantes que pasaba frente a la Universidad, fué disuelto por la policía, resultando heridos a golpes de yataganes el alumno del 4.o año de Medicina, señor Mario Venegas, y el de Ingeniería, señor Agustín Venegas Yáñez.

**CITACIONES**

A las 2 P. M., el comité ejecutivo en el local de la Asociación de Profesores. A las 2.30 P. M. se reunirán en el mismo local los estudiantes expulsados. A las 6 P. M. habrá una asamblea, y a las 9 P. M. se reunirán nuevamente los presidentes de Centros.

**ACLARACION**

El comité ejecutivo nos ha pedido hacer presente que se ha designado reemplazante al estudiante asso, que se haya en una imposibilidad material de pertenecer a este organismo.

400 Morococala, Mayo 27. 41 1

**UN GRUPO DE ESTUDIANTES PROPONE UNA FORMULA DE ARREGLO AL DECANO DE LEYES**

En la mañana de ayer un grupo de estudiantes de Leyes se acercó al decano señor Arturo Alessandri, con el objeto de pedirle que interpusiera su mediación para que se abrieran las clases de leyes.

Los estudiantes le hicieron presente que ellos habían confeccionado una fórmula de arreglo, que publicamos a continuación.

El decano conversó largamente con los estudiantes, y les aconsejó que sondearan el resto del alumnado respecto de esa fórmula, que él consideraba aceptable, comprometiéndose, al mismo tiempo, a presentársela al rector de la Universidad.

# Las clases no se reanudarán hasta que la tranquilidad sea completa

### CONTESTO AYER EL RECTOR DE LA UNIVERSIDAD A UN GRUPO DE ESTUDIANTES DE LEYES, QUE LE PROPUSO UNA FORMULA DE ARREGLO

**EL RECTOR NO ACEPTA NINGUNA TRANSACCION**

El señor Alessandri se entrevistó en la tarde, con el rector señor Claudio Matte, y le puso en conocimiento de la fórmula propuesta por los estudiantes.

El rector le contestó en la siguiente forma: Las clases sólo se reanudarán una vez que haya la más absoluta tranquilidad entre los estudiantes, y éstos den completa garantía de su buen comportamiento dentro del local.

Poco después, el decano se reunió nuevamente con el grupo de estudiantes, autores de la fórmula, y les hizo presente la respuesta del rector.

Los estudiantes, a su vez, le declararon que ellos habían fracasado en sus gestiones, pues la gran mayoría de los alumnos de Leyes estaban dispuestos a seguir este movimiento hasta obtener la salida del rector.

**TEXTO DE LA FORMULA PROPUESTA POR LOS ESTUDIANTES**

1.o Las clases se reanudan.

2.o Los alumnos de Leyes pueden sesionar, como siempre, en el local del Centro de Derecho, sin elementos extraños.

3.o No habrá ninguna manifestación, ni discursos, ni reuniones en los patios o corredores.

4.o Las sesiones del Centro deberán celebrarse fuera de las horas de clases.

5.o No se cometerán actos de violencia contra las personas o las cosas.

6.o No se organizarán desfiles dentro de la Universidad.

7.o Se retira la policía de los alrededores del edificio.

8.o En la calle los alumnos quedarán sometidos a las leyes comunes y los actos que allí ejecuten no serán objeto de medida alguna de parte de las autoridades universitarias ni de los estudiantes.

**ACUERDOS DEL CENTRO DE DENTISTICA**

El Centro de Estudiantes de Dentística, reunido en asamblea general, acuerda:

"1.o Reprobar francamente, la resolución de las autoridades universitarias, que negó el Salón de Honor de la Universidad, para celebrar una reunión que fué pedida dentro del orden y de la cultura.

2.o Protestar por el castigo injusto de que han sido víctimas algunos compañeros.

3.o Manifestar nuestra franca y sincera adhesión moral a dichos compañeros, como también al Comité que dirige las actividades estudiantiles.

4.o Declarar que es excusable el comportamiento observado por los estudiantes de Leyes después del atropello de que fueron objeto de parte de quienes deben recibir ejemplos de cordura.

5.o Hacer presente a las autoridades universitarias, dónde y cómo se pueden los vejámenes que se han cometido contra los estudiantes por parte de la policía.

6.o Establecer que el Salón de Honor de la Universidad, es ante todo, de los estudiantes.—**Pablo Sainte Marie**, Presidente.—**Arturo del Sol**, Secretario.

**CONTESTACION AL ESTUDIANTE LAGARRIGUE**

Señor Director:

Me veo en la necesidad de acudir a su bondad para la publicación de las siguientes líneas, destinadas a aclarar algunos conceptos erróneos e hirientes para los estudiantes, vertidos ayer por el compañero Sergio Lagarrigue:

Ya sabíamos, señor, que algunas personas nos atacaban alarmadas por el crujir de unos cuantos vidrios rotos y por la falta de finalidad, según ellos, de nuestro movimiento.

El asunto no tendría importancia si no se tratara de la acusación de uno de nuestros propios compañeros.

Desde luego, y esto debe saberlo el señor Lagarrigue, nuestro espíritu no ha sido ni es la destrucción de muebles. Tenemos algo más amplio, infinitamente más grande que unas pocas cosas materiales y que afecta al porvenir de toda una generación: la reforma de nuestros sistemas educacionales. Necesitamos que nuestra Universidad sirva y se adapte a la época en que vivimos, sirviendo la realidad social, satisfaciendo las necesidades que el siglo engendra. No queremos que permanezca estacionaria enseñando fórmulas que matan el pensamiento. Con este motivo debo recordar la frase de un profesor universitario, vertidas hace poco, en una de sus clases, que sintetiza el mas grande de sus vicios: "Ustedes no saben pensar".

Ahora, respecto al espíritu destructor que el señor Lagarrigue ve en los estudiantes, debo decirle, señor Director, que esos son casos fatales que ocurren siempre en estos movimientos y que los estudiantes jamás han aplaudido y evitan en lo posible.

Debe tomarse en cuenta que tales cosas las hacen solamente algunos exaltados, víctimas de su nerviosidad cuyas causas debe conocer este año el señor Lagarrigue. Los estudiantes han repudiado siempre toda destrucción innecesaria: sobre todo la de los muebles que no son culpables de nada.

Dejo constancia, señor Director, del hecho indiscutible de que los estudiantes aprietan cada vez más sus filas; siendo esto la demostración más elocuente de que tienen una finalidad alta, ya que la destrucción sólo agrupa a los bandoleros.

Agradeciéndole de antemano este señalado servicio, saluda atentamente al señor Director su atento y S. S.—**Fidias Alvarez**, alumno de Leyes.

**UNA CARTA DEL PREFECTO DE POLICIA**

Señor Director de "La Nación".

Señor Director:

En la edición de hoy de "Las Ultimas Noticias", al dar cuenta de las incidencias estudiantiles, página 14, y en el párrafo titulado: "Los Oradores", se manifiesta que "varios estudiantes se concretaron a censurar la actitud del Gobierno, que no ha tomado ninguna medida encaminada a poner atajo a los atropellos cometidos por la policía, de los que han salido varios de los estudiantes heridos, y, entre elos, una señorita que se encuentra hospitalizada en el San Vicente, atendiendo la curación de las heridas".

En atención a este denuncio, ordené que, inmediatamente, el Sub-Prefecto, don Filidor Molina, se trasladara al Hospital mencionado a establecer la efectividad de ese hecho y pudo constatar que no ha ingresado ninguna señorita con lesiones causadas por la policía. El único caso de alguna estudianta que estuviera medicinándose, fué el de la señorita María Valdivieso, pero de heridas causadas por quemaduras y que le fueron producidas en circunstancias que hacía una preparación de cera.

Es, pues, absolutamente falsa la afirmación de tales oradores.

Aprovecho la oportunidad, señor Director, para responder a los cargos que se le hace a la policía por supuestos atropellos cometidos con los estudiantes.

Si la policía ha procedido a disolver algunas manifestaciones estudiantiles, ello ha sido en cumplimiento estricto de sus deberes, pues disposiciones legales vigentes, prohiben estrictamente toda manifestación pública, sin permiso previo y respecto de los estudiantes, existe todavía una razón más para proceder a disolver manifestaciones como las que se han realizado últimamente, que son una exposición clara de incultura y de agresividad.

Al notificárseles que no pueden hacerse manifestaciones callejeras contestan con petardos y pedradas a la policía, de las cuales ha resultado con contusiones internas el Sub-Prefecto, don Luis M. Sánchez y con lesiones un guardián de la Comisaría. Ello aparte de los insultos groseros de que hacen objeto a la policía.

La policía procederá en todo momento a resguardar el orden público con la misma energía que ha gastado hasta ahora y cada vez que la actitud de los estudiantes lo haga necesario.

Ruégole al señor Director quiera dar acogida a esta carta en el diario de su Dirección y lo saluda atentamente su S. S.—**M. Concha P.**, Prefecto.

Santiago, 19 de Mayo de 1926.

# Noticias breves; pero importantes

**La Sociedad Naturista celebrará sesión** esta tarde, a las 6.30, en su local, Galería Alessandri 26. El señor Alfredo Helsby disertará sobre "La vacuna y sus resultados". La entrada es libre.

**Don Juan A. Baeza ha sido comisionado en** el carácter de ad-honorem, para que estudie en Estados Unidos los adelantos de la industria vinícola.

**El Ministro de Obras Públicas nos declaró** que hoy sería firmada la escritura correspondiente de construcción del camino carretero entre Valparaíso y Casablanca.

**A la Sociedad Constructora de Habitaciones** Baratas "La Colmena" se le concedió personería jurídica.

**Para la Semana de la Tuberculosis, que se** realizará en Santiago en Setiembre próximo, el Ministro de Higiene ha ofrecido la ayuda del Gobierno y al mismo tiempo ha felicitado a la comisión organizadora por este torneo de trascendental importancia. Así lo ha comunicado por medio de una nota enviada ayer.

**El Obispo salesiano de Ancud, monseñor** Arturo Jara Márquez, se encuentra desde ayer en Santiago y espera la llegada de las bulas pontificias que le permitan entronizar en la nueva diócesis.

**Don Alcibíades Sánchez desempeñará el cargo** de secretario de la Intendencia Municipal, mientras que el titular, señor Fernando Lopetegui, permanece en el extranjero, para donde partió ayer. El Sr. Lopetegui va a Buenos Aires y lleva una comisión del Intendente Municipal para que estudie la organización de las Municipalidades en las diferentes ciudades argentinas.

**La Universidad Popular Lastarria tendrá** una clase de meteorología hoy a las 9.10.

**En la Escuela Normal José A. Núñez se efec**tuará mañana una velada con el objeto de conmemorar el 47.o aniversario del combate naval de Iquique. El programa, que comenzará a las 5.15 P. M., ha sido confeccionado por los alumnos.

**Las brigadas de scouts se encontrarán ma**ñana a las 9.30 A. M., en la Alameda frente al Instituto Pedagógico.

**La Brigada Alcibíades Vicencio cita a los** miembros de esta Brigada para hoy, a las 6 P. M., en Morandé 754.

**En la biblioteca de la Casa Central de la** Asistencia Pública habrá hoy, a las 9.30 P. M., una reunión científica, en la que el profesor señor Ricardo Donoso disertará sobre "Hemoftisis".

**El Excmo. señor Sakenobe, Ministro del Ja**pón ha entregado al señor Eduardo Diez de Medina, ex-Ministro de Relaciones Exteriores de Bolivia y actual Plenipotenciario en Chile, las insignias de la Gran Cruz de la Orden Imperial del Sol Naciente, con que lo ha honrado Su Majestad el Emperador.

**El Consejo de Obras Públicas aprobó el pro**yecto de construcción del puente carretero sobre el estero Zamorano, en San Vicente de Tagua-Tagua. Se aprobó la construcción de las defensas del terraplén del puente de Cautín, en Cajón, y se mandó en informe el proyecto de construcción de un puente sobre el río Collilelfu, en Los Lagos. Fué enviado en informe el proyecto de agua potable de Ancud.

**La pavimentación obligatoria para la calle** Club Hípico, entre las de Tuper y Blanco Encalada, ha declarado ayer la Intendencia Municipal.

**El puente carretero de concreto armado so**bre el Río Bueno en el camino a La Unión, ha sido terminado. Este puente tiene 108 metros de largo y la calzada mide siete metros de ancho, incluso los pasillos.

**En la Biblioteca Nacional está abierta la** matrícula para las clases de inglés y contabilidad, todos los días, de 6 a 8 P. M.

**"The South Pacific Mail" se entregará al co**mercio hoy.

**Promotor Fiscal de Imperial ha sido nom**brado don Angel Pinto.

**Juez del 2.o Juzgado de Chillán ha sido nom**brado don Arturo Laiz Verbal.

**Profesor de Geometría del espacio y geo**metría descriptiva de la Escuela de Ingeniería ha sido nombrado don Luis Adduard, en reemplazo de don Walterio Müller, que renunció.

**El doctor Fernando Opazo rindió su prueba** para optar al título de profesor extraordinario de patología quirúrgica ante una comisión compuesta por los doctores Sierra, Navarro, Petit, Aguirre y Girón. La memoria presentada por el doctor Opazo trata del "Estudio sobre la presión normal intrarraquídea y su aplicación en clínica".

**Para que impida la policía que las casas** comerciales descarguen mercaderías en la mañana hasta avanzadas horas del día, ocasionando molestias al público, el Intendente Municipal se dirigió ayer al Prefecto de Policía a fin de que imparta las órdenes del caso al personal de sus

# Las provincias reclaman la construcción de importantes obras públicas

### EN LA TARDE DE AYER VARIAS COMISIONES DE PARLAMENTARIOS CONFERENCIARON CON EL MINISTRO SEÑOR GUARELLO

La representación parlamentaria de varias provincias conferenció ayer con el Ministro de Vías y Obras, Comercio y Vías de Comunicación, señor Angel Guarello, con el objeto de darle a conocer urgentes necesidades de las regiones que representan, pidiéndole a la vez la adopción de algunas medidas tendientes a remediar esas situaciones.

**CONSTRUCCION DEL FERROCARRIL A LONCOCHE Y OBRAS PORTUARIAS DE PUERTO SAAVEDRA**

Una comisión formada, por los parlamentarios de las provincias de Arauco y Malleco, mantuvo una conferencia con el Ministro señor Guarello, haciéndole presente la urgente necesidad de que se construya cuanto antes el Ferrocarril de Loncoche a Villarrica, dada la importancia de la zona que va a servir.

Igualmente le pidieron se interesara por la ejecución de los puertos de Puerto Saavedra y Lebu, los que servirán las necesidades de astas y ricas regiones mineras y agrícola.

El Ministro, señor Guarello expresó que solicitaría inmediatamente de la Dirección de Obras Públicas, la confección de presupuestos para saber con exactitud el costo de estas obras.

**OBRAS DE REGADIO EN ATACAMA Y COQUIMBO**

También estuvieron a conferenciar con el Ministro de Vías y Obras, los representantes parlamentarios de las provincias de Atacama y Coquimbo, a pedir la atención urgente de algunas obras públicas, entre otras las de regadío.

A este respecto se acordó designar una comisión parmanente de Ingenieros, para que estudie la ejecución de estas obras en las provincias de Atacama y Coquimbo.

El señor Ministro prometió gestionar la contratación de un empréstito por $ 27.000.000, para costear el valor de estas obras.

**LA SUPRESION DE LA MAESTRANZA DE CONCEPCION**

En la mañana estuvieron con este mismo Secretario de Estado, los parlamentarios de la provincia de Concepción señores Augusto Rivera Parga y Luis Enrique Concha, senadores, y Carlos Roberto Elgueta y Manuel J. Navarrete, diputados, con el fin de exponerle los perjuicios e inconvenientes que se derivarían de la realización del propósito de la Dirección de los Ferrocarriles, para trasladar a San Bernardo una importante sección de la Maestranza de Concepción.

Aprovechando esa oportunidad, trataron con el señor Guarello otros puntos relacionados con los servicios a su cargo y relativos también a la misma ciudad.

El señor Ministro se interesó especialmente por la gestion de los señores parlamentarios y ofreció citar para el día de hoy al Director General de los Ferrocarriles para obtener de él que no llevara a efecto o se postergara la ejecución de la medida que se objetaba.

# De una pequeña bomba, se pueden obtener grandes beneficios

La casa Folch y Cía., importa las bombas "Gaf" contra incendio y para demostrar la buena calidad de ellas, se efectuó la noche del Martes una prueba en la Plaza de la Moneda, prueba que estuvo a cargo de la 5.a Compañía de Bomberos.

El ensayo que se efectuó vino a probar ante numerosos elementos bomberiles la eficiencia de tales aparatos, los que por su pequeño tamaño son prácticos, especialmente para ciudades del norte y del país.

Datos respecto de la bomba.

**Motor.** — El motor para empujar la bomba de alta presión es de cuatro cilindros y es para combustible de bencina o benzol con una capacidad según lista adjunta. El motor tiene un magneto de alta tensión marca Bosch y carburador de último modelo.

**Refrigeración.** — La refrigeración del motor se consigue por medio de agua y un radiador de grandes dimensiones de aluminio en forma de cámaras. La refrigeración se efectúa por el sistema de contra-corriente. Por la mitad de estas cámaras corre el agua caliente del motor y por la otra mitad el agua fría de la bomba, empujada por una bomba chica de ésta. Como refrigerador auxiliar del motor hay una camisa de agua alrededor de la bomba.

**Depósito.** — El depósito del combustible en el capote alargado del motor y sirve para un trabajo de más o menos de 5 a 6 horas. El combustible corre hacia el carburador con un pendiente que exige el caso.

**Bomba.** — La bomba de alta presión con camisa de agua se fabrica por la misma fábrica G. A. cher. Ella tiene un muñón de succión y dos muñones de presión con compuertas para uniones Storz N.o 11-74 mm. de diámetro interior. Todos estos muñones salen hacia atrás.

El cuerpo de la bomba como también las ruedas de mando son de bronce; el eje de la bomba es de acero Siemens Martín. Este eje corre en descanso de bolas de acero. La anulación del movimiento axial se produce hidráulicamente y por descanso de bolas de acero en cada lado. La bomba está rodeada por una camisa de bronce de refrigeración respectivamente calefacción.

**El vacuómetro y manómetro.** — Están más o menos hasta la mitad embutidos en esta camisa, de manera que ellos también se calientan.

El depósito de aspiración se compone de dos bombas a vacío de bronce con acoplamiento de fricción para enganchar y desenganchar, consiguiendo así una aspiración inmediata del agua hasta una altura más o menos de 8 a 9 metros. Tan pronto que se ha formado la columna de agua entre el, digamos, pozo y la bomba, dichas bombas a vacío se desacoplan.

**Construcción del chassi.** — La bomba arriba descrita está montada sobre un chassi de dos ruedas, cuyo marco está hecho de planchas de acero aprensado. El coches descansa sobre dos fuertes resortes medios elípticos.

**Eje movible.** — Una ventaja especial ofrece esta bomba en el eje movible. Este eje gira con dos brazos de palanca alrededor de dos pernos hacia adelante y da así una firmeza a la bomba igual si fuera un carro de cuatro ruedas, pues en la parte de atrás hay sostenes de fierro. El poner y sacar el eje movible se consigue levantando el carruaje en la lanza.

**Manejo.** — La palanca para acoplar la bomba de alta presión como también la palanca para dar gas al motor se encuentran juntas en la parte trasera de la bomba, de manera que con un sólo hombre y desde un sólo lugar puede atender la bomba.

**Equipo eléctrico.** — El vehículo está equipado de una instlación completa de luz y arranque eléctrico.

**Accesorios.** — Una lanza desmontable y con gancho para acoplar; nueve metros de manguera de aspiración en seis largos con coplas de metal; un coladero con capa de retención; 3 metros de manguera de goma de presión con coplas, sistema Storz N.o 11; un pistón de acero con boquillas intercambiables y algunas herramientas.

# LA MANIFESTACION DE ANOCHE EN HONOR DE DOS PERIODISTAS

Un grupo de parlamentarios que participan de las actividades sociales obreras y algunos dirigentes de instituciones mutuales de la capital, ofrecieron anoche una manifestación a los señores Julio ordero Bustamante y Eleazar reira, de las secciones informativas de este diario, como prueba de reconocimiento a la labor que han desarrollado como periodistas en favor del bienestar de las clases asalariadas.

Durante esta manifestación, consistente en una comida, hablaron, además de los festejados que le agradecieron, los diputados señores Adrián y González, y los señores Castañeda, Chacón y otros, quienes tuvieron frases benévolas para apreciar la labor de los periodistas festejados.

# La cuarta parte de nuestra población escolar está formada por retardados mentales

### GRAVES DECLARACIONES DEL DIRECTOR DEL LABORATORIO DE PSICOLOGIA EXPERIMENTAL, DOCTOR DON LUIS A. TIRAPEGUI

En la tarde de ayer tuvimos oportunidad de conversar con el doctor don Luis A. Tirapegui, Director del Laboratorio de Psicología Experimental.

El objeto de nuestra entrevista era para obtener algunos datos interesantes acerca de la conferencia que el doctor Tirapegui dictó hace algún tiempo en la Sociedad de Pediatría.

Empezamos nuestra conversación haciendo la siguiente pregunta a nuestro entrevistado:

—Por intermedio de un prominente médico hemos sabido que usted dió en días pasados una interesante conferencia en la Sociedad de Pediatría sobre los niños anormales y mentalmente retardados. Desearíamos que usted nos diera los hechos principales que presentó en aquella ocasión.

—Con el mayor gusto; pero debo declarar, ante todo, que aquello no fué, precisamente, una conferencia, sino una breve conversación que tuve con los señores médicos respecto a la cooperación que debe existir entre el Laboratorio de Psicología Experimental y los facultativos que se dedican a las enfermedades de niños.

Dije que si bien es cierto que el número de niños decididamente anormales no es sino de un dos por ciento, el número de los retardados que constituyen un problema médico-pedagógico de especial importancia fluctúa entre un 20 o|o y un 25 o|o de la población escolar.

Los primeros, los de serias anormalidades mentales, quedan en nuestro país enteramente abandonados, por cuanto no hay establecimientos especiales y no pueden ni deben asistir a la escuela primaria común. Unos pocos, los de familias acomodadas, se educan en sus casas, en alguna forma, ya sea buena o mala; pero la mayoría, no menos de doce mil niños, no reciben la menor educación ni protección alguna del Estado.

Es de suma urgencia que el Gobierno se preocupe de la suerte de estos infelices. Si alguno de los miembros del Gobierno pudiera acompañarme en una visita por la ciudad seríamos capaces de encontrar en pocas horas, unos cien casos de estos desgraciados, sólo de entre los que han concurrido al Laboratorio de Psicología Experimental para el examen psicológico.

—¿Qué hace el Laboratorio por estos niños?

—Una vez constatada la deficiencia mental y en vista de que no hay colegios para anormales, el Laboratorio ha aconsejado a los padres y apoderados el tratamiento pedagógico conveniente en el hogar y la atención del médico especialista que el caso requiera.

Los otros niños, que sin ser mentalmente anormales, son retardados, y no se adaptan al medio de la sala de clase común, ni son capaces de abarcar el programa oficial, constituyen un problema que debe ser considerado por las autoridades educacionales. Generalmente el niño retardado es un niño enfermo. Casi sin excepción. Los que han concurrido al Laboratorio de Psicología han presentado por lo menos uno de los defectos, enfermedades, o condiciones que siguen, cuando no varios a la vez: defectos visuales graves, sordera parcial, pólipos, vegetaciones adenoídeas, desorden de las glándulas de secreción interna, mongolismo, debilidad general, sífilis hereditaria, etc.

Vemos, pues, que la mayoría de los niños retardados necesitan atención médica inmediata; pero no una atención superficial y momentánea, sino una atención concienzuda y constante, hasta que el niño pueda recobrar su salud física, la cual le restituirá su normalidad mental, en muchos casos, y en otros, evitará que el retardo continúe.

Casos hay, sin duda, en que la inferioridad mental se debe a una causa congénita, y que por consiguiente, no admite cura.

El Laboratorio ha recomendado en los casos de retardo mental, fuera del tratamiento pedagógico, la atención médica conveniente. Por desgracia, la mayoría de los padres de familia no pueden costear los gastos que el tratamiento de sus hijos requiere, Por ésto, he recurrido a la benevolencia de los dispensarios y hospitales y a instituciones como la Liga Chilena de Higiene Social.

Presenté a la Sociedad de Pediatría los expedientes de muchos casos dignos de interés para ella y demostré la necesidad de que los médicos cooperen a la obra de bien social en que está empeñado el Laboratorio de Psicología. Al mismo tiempo, rogué a los señores médicos recomendar los servicios del Laboratorio a los niños que concurren a sus consultorios y que requieran un examen psicológico, pues a menudo los niños que necesitan los servicios médicos presentan también un problema pedagógico y psicológico en que debe intervenir un especialista.

Para terminar esta breve reseña debo manifestarles que los señores médicos acogieron mis palabras con vivo interés y declararon que prestarían con gusto su franca adhesión a la obra del Laboratorio de Psicología Experimental.

**Señorita:**
competente en correspondencia comercial, escribiendo correctamente a máquina, necesita
CASA CALPE
DELICIAS 907

**PENSION**
Y DEPARTAMENTO CON DOS O TRES PIEZAS
con baño, necesita matrimonio solo. Barrio muy central, casa honorable, sin pensionistas.
Dirigirse a
V. Q. — CORREO CENTRAL

**En Av. Brasil**
Vendo espléndida casa
dos pisos, independientes, $ 230.000, produce $ 18.000.
Deuda hipotecaria: $ 150.000.
Tratar:
HUERFANOS 1273
M-21

**GAF**
**BOMBAS A MOTOR CONTRA INCENDIO**
CON EJE MOVIBLE (ULTIMOS MODELOS)
TIPO M. Z.
Tipo M Z 1 Motor: 32 HP Rendimiento: 1000 — 1200 litros por minuto
Tipo M Z 2 Motor: 24 HP Rendimiento: 800 — 1000 litros por minuto.
Tipo M Z 3 Motor: 17 HP Rendimiento: 600 — 800 litros por minuto.
TIPOS MZ 1 Y MZ 2 PARA ENTREGA INMEDIATA, EX-BODEGA SANTIAGO
**FOLSCH & Cía.**
VALPARAISO
Casilla 16 V
SECCION ARTICULOS BOMBERILES
SANTIAGO
AGUSTINAS 1074 — CASILLA 3757
TEMUCO
Casilla 379

# El aniversario del Combate Naval de Iquique

## LOS DIFERENTES ACTOS QUE SE REALIZARAN EN LA CAPITAL CON ESTE MOTIVO.— LA SOLEMNE APERTURA DE LAS CAMARAS

## LAS CONFERENCIAS DE HOY EN DIVERSOS ESTABLECIMIENTOS DE INSTRUCCION.— LOS OTROS NUMEROS DEL PROGRAMA DE FIESTAS

**Con todo entusiasmo se activan los preparativos para conmemorar el aniversario del combate naval de Iquique.** Las festividades revestirán este año caracteres nuevos y prometen resultar brillantes.

En la mañana y tarde del Viernes próximo se dispararán las salvas de ordenanza por las baterías del Regimiento Tacna en el Parque Cousiño. En los cuarteles, establecimientos de instrucción, instituciones de todo género se darán conferencias patrióticas para dar a conocer el sacrificio de Prat.

Los scouts, establecimientos de instrucción y veteranos del 79 desfilarán frente a la casa de la viuda de Prat y de la viuda de Condell llevando el homenaje a las ilustres damas. El Gobierno por su parte se hará representar también en este homenaje. El Ejército y la Marina enviarán su saludo por intermedio de los ayudantes de la Comandancia de la guarnición, capitán de navío señor Reyes y el teniente 1.o de Ejército señor Martínez. Esta misma comisión pasará a saludar a los sobrevivientes del 79. Por disposición del Gobierno de 12 a 1 de la tarde del Viernes próximo dos bandas ejecutarán retretas frente al Círculo de Oficiales Retirados.

En la tarde del mismo día se efectuará con toda solemnidad la entrega de la bandera al Liceo Presidente Balmaceda.

Por disposición del Ministerio de Instrucción se ha suspendido el desfile de los alumnos de todos los establecimientos educacionales frente a las autoridades administrativas.

**LA APERTURA DE LAS CAMARAS**

El número más trascendental de las festividades del 21 de Mayo será, sin duda, la apertura de las Cámaras, acto al que concurrirá el Presidente de la República, Excmo. señor Figueroa Larraín para dar lectura al mensaje presidencial. Han sido invitados los miembros del Cuerpo Diplomático, de la Administración Pública, y miembros de la sociedady de nuestro mundo político.

Las tropas de la guarnición formarán para rendir los honores correspondientes a S. E. a la llegada y salida del Congreso.

**LA CONSAGRACION DE LA BASILICA DE SAN ALFONSO**

Entre los números del 21 de Mayo figura la consagración de la Basílica de San Alfonso que será consagrada a Nuestra Señora del Perpetuo Socorro. Asistirá el Nuncio Apostólico, que presidirá las fiestas y los diversos Obispos que se encuentran en Santiago.

**EL EMBANDERAMIENTO DE LA CIUDAD**

En la tarde de ayer el Intendente Municipal firmó el decreto que ordena el embanderamiento general de la ciudad para el 21 de Mayo próximo, fijando las sanciones correspondientes a los infractores.

**EL BAILE EN LA ESCUELA DE INGENIERIA**

Mañana 21 de Mayo se verificará en la Escuela de Ingeniería (Benavente 850) un gran baile con que los estudiantes de esa Escuela han querido contribuir al programa de fiestas del histórico aniversario.

**EN EL CAMPO DEPORTIVO DEL CUERPO JORGE MATTE**

El Cuerpo de Excursionistas Jorge Matte conmemorará la efeméride del combate naval de Iquique con un festival deportivo, absolutamente gratuito, en su campo deportivo ubicado en calle Concepción N.o 1366.

El programa se iniciará a las 2.30 P. M.

**EN LA ESCUELA SUPERIOR N.o 19 "PAULA JARAQUEMADA"**

Esta tarde a las 5 P. M. se efectuará en este plantel de educación, un acto literario en homenaje a los héroes de Iquique que quedan invitados especialmente los veteranos del 79.

Este acto será honrado con la asistencia del señor Ministro de Instrucción Pública.

**EN LA ESCUELA N.o 4**

Este establecimiento de enseñanza, situado en calle del Cerro N.o 292, iniciará su obra de extensión cultural, con un acto literario-musical que se verificará hoy Jueves a las 8 1|2 de la noche.

Se ha invitad oa los padres de familia y vecinos del barrio.

**EN LA ESCUELA DE ARTES Y OFICIO**

En este importante establecimiento de educación se realizará en la mañana del Viernes próximo una importante conferencia que estará a cargo del profesor señor Rubén Barahona. La conferencia será ilustrada con proyecciones luminosas y se completará el programa con números de variedades a cargo de los alumnos. Asistirá el Director señor Montero, y todo el personal docente y administrativo. Amenizará el acto una banda del Ejército.

**EN EL INTERNADO BARROS ARANA**

Esta tarde tendrá lugar en el Internado Barros Arana la tradicional fiesta conmemorativa de la fundación del establecimiento y del combate naval de Iquique. Se dictará una conferencia patriótica y se pasarán proyecciones luminosas.

**EN LA ESCUELA PROFESIONAL SUPERIOR DE NIÑAS**

Esta establecimiento de instrucción femenina celebrará el 21 de Mayo con un gran acto patriótico que tendrá lugar esta tarde en el local de la Escuela situado en la Alameda esquina de Santa Rosa. El programa es interesante y ha sido preparado por las alumnas del Curso Normal. La directora señorita Albina Bustos ha invitado a este acto a altos funcionarios públicos y a los padres de familia.

**EN LA ESCUELA LUIS COUSIÑO**

Esta noche se celebrará en la Escuela Nocturna Lu[...] una fiesta para con[...] versario del Combat[...]

La fiesta princip[...] P. M. en el local d[...] Avenida Matta 907, e[...] Prat y San Francisc[...]

**FIESTA PATRIOTICA [...] 21 DE MAY[...] SAN JOSE DE MA[...]**

Mañana a las 9 1|2 A. [...] lugar en la Escuela d[...] "La Obra" una si[...] en conmemoración d[...] yo.

La Directora de la [...] lora Irna Gómez, d[...] el Combate Naval de [...] ra dar en seguida de[...] programa de fiestas el[...] nvitados las autorida[...] blo y otras personas.

# De la apertura de sucursales de la Caja de Crédito Popular

## SE OCUPO EL CONSEJO EN LA SESION ULTIMA

Presidido por don Guillermo Edwards Matte y con asistencia de los consejeros señores don Juan Benavente, don Ramón Briones Luco, don Pedro A. Fajardo, don Huberto Grez Silva, don Tito Lisoni y el secretario don Luis Alberto Ruiz V., sesionó el Consejo de la Caja de Crédito Popular.

Después de tratar sobre la marcha de la institución, el Consejo se ocupó de formar terna para la Inspección de Casas de Préstamos de Chillán y para la de Concepción. La primera, compuesta de los señores Manuel Acuña, Darío Gazmuri y Armando Pleiteado, y la segunda de los señores Benjamín Arrau, Luis Bello y Néstor Bahamondes.

Además se designó una comisión compuesta de los señores Juan Benavente, Huberto Grez Silva, Tito Lisoni y el secretario don Luis Alberto Ruiz para ocuparse de la apertura de sucursales.

# Las violaciones a la Ley de Empleados Particulares

## SERAN DENUNCIADAS EN GRANDES ASAMBLEAS PUBLICAS QUE ORGANIZARA LA UECH

La Unión de los Empleados de Chile, Sección Santiago, viene desde hace tiempo acumulando antecedentes de las innumerables violaciones que los empleadores hacen a la ley, utilizando para ello diversos medios.

Como hasta la fecha ha sido infructuosa toda labor realizada, el Consejo Administrativo acordó en su última sesión iniciar una intensa campaña pública para ir develando todas estas incorrecciones y denunciar a los empleadores que persisten en despedir empleados, rebajarles el sueldo, negar el desahucio, etc., etc.

La primera de estas asambleas se efectuará el Domingo 30 del presente en uno de los teatros de la capital, en la cual se darán a conocer todos los antecedentes acumulados en contra de la Casa Burgalat, Antonio Ferrer y otras, donde se hace tabla rasa de la ley y de toda la legislación social dictada últimamente.

Con este motivo, los personales de estos establecimientos han venido reuniéndose y proporcionando a la secretaría todos los datos que comprueban las denuncias hechas por empleados y obreros.

Los empleados que deseen proporcionar mayores antecedentes sobre la forma en que se cumple la ley en los establecimientos donde trabajan, serán atendidos diariamente de 6.30 a 7.30, en la secretaría de la UECH, Bandera N.o 542.

**PERSONAL DE LA CASA EMILIO DELPORTE**

Este personal se reunirá en sesión general hoy a las 7.20 P. M. en uno de los salones de la UECH para tratar lo relacionado con la construcción de casas baratas para empleados y la creación de una Cooperativa de Construcción, entre el personal.

**CONSEJO ADMINISTRATIVO**

Mañana a las 10 A. M. se reunirá en sesión pública el Consejo Administrativo para tratar únicamente lo relacionado con la edificación de casas baratas para empleados. En esta sesión se darán a conocer todos los proyectos presentados.

**PERSONAL DE LA CASA CASTAGNETO**

Mañana Viernes, a las 10 A. M. se reunirá este numeroso personal para estudiar su situación frente a las violaciones que sus empleadores vienen haciendo a la ley de los empleados.

Se recomienda al personal la puntualidad en la hora de llegada.

**BENEFICIO ANGEL LECHUGA**

Con todo entusiasmo la Comisión de Fiestas continúa trabajando en la preparación de la matinée a beneficio del señor Angel Lechuga, actualmente enfermo.

Las entradas pueden solicitarse en la secretaría y delegados de los personales.

*Un ventilado coche abierto en buen tiempo; pero instantáneamente convertible en un cómodo coche cerrado. Este es el Duplex-Faetón Standard Six Studebaker—el coche más potente del mundo en su categoría.*

**Un Turismo de Calidad para 5 pasajeros con un motor de 27 caballos de fuerza**

**$ 20,500 m. c.**

**GIBBS & Cía.**

SANTIAGO VALPARAISO

STUDEBAKER

FABRICANTES DE VEHICULOS DE CALIDAD POR 74 AÑOS

**CALEFACCION CENTRAL**

Ofrecemos: **CALDEROS, RADIADORES VALVULAS, CAÑERIAS**

Ejecución inmediata de servicios de calefacción a vapor y agua caliente de cualquier magnitud.

**ESTUFAS:** A CARBON A GAS A PARAFINA

**SALAMANDRAS** A CARBON

**SANTIAGO WEBB & C.o**

CASILLA 1767.— SANTIAGO.— ESTADO 156-170

**EL REY de los TÓNICOS es sin duda alguna el Aceite de Higado de Bacalao**

Rico en Vitaminas (elementos nutritivos) y facilmente absorbido y asimilado por el organismo, con tal que se tome en su forma líquida, agradable al paladar como se prepara con la famosa

Emulsión de Scott
Compre la Original. Protefase y Salud.

Ingredientes que forman la base de la composición de la Emulsión de Scott: Aceite de hígado de bacalao, glicerina, hiposfosfitos de cal y soda, acasia y aromático.

**Empresa Camiones de Carga 5 Tons.**

Se reciben órdenes para dentro y fuera de la ciudad. Precios módicos. Ordenes:
SAN DIEGO 567
BLANCO ENCALADA 1971

**LANA INGLESA**

Para tejer a máquina, en preciosos colores de moda. La madeja de 25 gramos, $ 1.30; el paquete de 10 madejas, $ 17.50; el kilo, $ 69.00.

**"EL PARAISO"**
CASA ESPAÑOLA
21 de Mayo 551-553

A COMERCIANTES PRECIOS ESPECIALES

# Caja Nacional de Emplead[...] Públicos y Periodistas

Como una demostración de los beneficios que actualmente reciben las familias de los funcionarios públicos en virtud de la ley que creó la Caja, publicamos a continuación un cuadro en que se indican los dese[...] significan para la Caja los falle[...] empleados públicos ocurridos desd[...] ción, o sea en el corto plazo de [...]

**COMPROMISOS DE LA CAJA NACIONAL DE EMPLEADOS PUBLICOS Y PERIO[...] POR FALLECIDOS DESDE LA VIGENCIA DE LA LEY HASTA EL 31 DE DICIEM[...] 1925**

| FALLECIDOS | | Seguros y Cuotas Mortuorias o en Tramitación |
|---|---|---|
| **JULIO** | | |
| 1 Clodomiro Astorga | $ | 6.760.— |
| 2 María L. Candia | | 12.500.— |
| 3 Carlos Reyes S. | | 10.400.— |
| 4 Francisco J. Reyes D. | | 21.597.31 |
| | $ | 51.257.31 |
| **AGOSTO** | | |
| 6 Matilde Carrasco M. | $ | 6.625.— |
| 7 Juan B. Castro | | 5.200.— |
| 8 Elvira Castro de P. | | 7.020.— |
| 9 Teodoro Riedemann C. | | 6.250.— |
| 10 Miguel Latapiat Reyes | | 12.500.— |
| 11 Zoila Fontanez de G. | | 8.750.— |
| 12 Cecilio Lamas S. | | 3.250.— |
| 13 David Astorga | | 6.600.— |
| 14 Marco A. Quirell A. | | 39.000.— |
| 15 Braulio Blanco | | 2.800.— |
| 16 Laura Pizarro M. | | 12.500.— |
| 17 Daniel A. Zurita | | 23.791.51 |
| 18 Matías Muñoz N. | | 13.525.33 |
| 19 Luisa Lacoste M. | | 7.500.— |
| 20 José M. Calderón | | 10.000.— |
| 21 José Roaman C. | | 10.000.— |
| 22 Manuel Illanes C. | | 1.875.— |
| 23 José R. Araos Y. | | 4.006.— |
| 24 Telésforo Sanzana C. | | 28.750.— |
| 25 Balbina Concha de Pérez | | 18.350.— |
| 26 Josefina Figueroa de Barra | | 20.850.— |
| | $ | 249.142.84 |
| **SETIEMBRE** | | |
| 27 Humberto Arce H. | $ | 3.750.— |
| 28 Jermán Barrera | | 4.625.— |
| 29 Carlos Cabello | | 10.625.— |
| 30 Emma Parrado de Bosse | | 11.000.— |
| 31 Isidora Sepúlveda de Arias | | 8.750.— |
| 32 Ricardo Rozas S. | | 14.180.— |
| 33 Esther Draper Lazo | | 9.750.— |
| 34 Laura Marambio de Schlette | | 11.000.— |
| 35 Ricardo Parra I. | | 11.200.— |
| 36 Eduardo de la Vega R. | | 5.275.— |
| 37 Horacio G. Huidobro C. | | 7.500.— |
| 38 Jorge Rodríguez A. | | 62.500.— |
| 39 Jilberto Verdugo R. | | 5.625.— |
| | $ | 165.780.— |
| **OCTUBRE** | | |
| 40 Francisco Bustos S. | $ | 17.500.— |
| 41 Octavio Cabrera L. | | 22.500.— |
| 42 José D. Olivares M. | | 6.500.— |
| 43 Leontina Pavez G. | | 11.000.— |
| 44 Javier Letelier V. | | 12.500.— |
| 45 Pedro N. Vergara S. | | 14.300.— |
| 46 Federic Donoso M. | | 12.500.— |
| 47 Carlos Durán A. | | 9.750.— |
| 48 Teodoro Kausel | | 33.867.70 |

| FALLECIDOS |
|---|
| 49 Ester Núñez |
| 50 Pedro Pablo Parra |
| 51 Angel P. Tapia |
| 52 Rosa Valenzuela de Calderón |
| 53 Carlos Vega V. |
| 54 Pedro Varela D. |
| 55 Julio Araya R. |
| 56 Francisco Zapata L. |
| 57 Clementina Aguilar M. |
| 58 Clodomiro López |
| 59 Alejandro Murillo V. |
| 60 Leoncio Muñoz Y. |
| **NOVIEMBRE** |
| 61 César Arbulo U. |
| 62 Santiago Castillo C. |
| 63 Olga Correa Espinoza |
| 64 Zoila Reyes de Dattoli |
| 65 José T. Guerra |
| 66 Estanislao Muñoz S. |
| 67 Alamiro Donoso |
| 68 Justo A. Lillo C. |
| 69 Ricardo Alvarado |
| 70 Elisa Montenegro |
| 71 Sergio Parada Aracena |
| 72 Belarmino Serrano |
| 73 Celinda Toro de Inglés |
| 74 María Alonso U. |
| 75 Francisco Contreras |
| **DICIEMBRE** |
| 76 Luis Cerpa Campos |
| 77 Policarpo Mesías Q. |
| 78 Mercedes Stuardo de Quilodrán |
| 79 Carlos Terán I. |
| 80 Emilia Zuleta M. |
| 81 Eduardo Echeverría C. |
| 82 Eduardo Risco C. |
| 83 Manuel Achurra |
| 84 Ernesto Coutts |
| 85 Roberto Doren |
| 86 Alba L Morán V. |
| 87 Luisa Melo C. |
| 88 Diómedes Parga |
| 89 Fernando Riveros J. |
| 90 Rita Vivero de Fernández |
| 91 Guillermo Madrid A. |
| 92 Luis O. Marín G. |
| 93 Eulogia Barría de Sáez |
| 94 Juan Pulgar S. |
| 95 Luis Roldán A. |
| 96 Asteria Torres |
| 97 Juan C. Rivera |
| 98 Carmela Espinoza |
| Suma total |

| 1926 ENERO | | Cuota mortuoria y monto de los seguros que se liquidarán en conformidad a la ley |
|---|---|---|
| 1 René Bascuñán Stone | $ | 32.500.— |
| 2 Arturo Bañados Espinosa | | 10.250.— |
| 3 Eduardo Novoa Rojas | | 16.500.— |
| 4 Nicolás Prieto Salinas | | 26.500.— |
| 5 Alfredo Rojas Rojas | | 6.250.— |
| 6 José M. González González | | 71.250.— |
| 7 Roberto González Ahumada | | 17.500.— |
| 8 Juan A. García Díaz | | 9.060.— |
| 9 Edelmira Toro de Inglés | | 17.250.— |
| 10 Lucas Gallardo Barría | | 12.500.— |
| 11 José D. Solís Valdes | | 9.000.— |
| 12 Pascual Varas | | 12.133.20 |
| 13 Manuel Echeverría S. M. | | 33.600.— |
| 14 Vicente Valenzuela Castro | | 19.066.65 |
| 15 Juan de D. Moragas | | 13.533.25 |
| 16 Abel Rojas Ibarra | | 9.332.75 |
| 17 Benjamín Paredes | | 5.000.— |
| 18 Pedro Ramírez | | 10.000.— |
| 19 Dalila Naranjo | | 16.250.— |
| 20 Ernesto Contreras Sotomayor | | 14.750.— |
| 21 César Pacheco Pizarro | | 6.500.— |
| | $ | 368.725.85 |
| **FEBRERO** | | |
| 22 Luis Sabathier Terral | $ | 15.000.— |
| 23 José N. Anglas V. | | 26.928.— |
| 24 Carolina Patiño Ravanal | | 32.500.— |
| 25 Eduardo Gronhert | | 22.500.— |
| 26 Mercedes Alvarez | | 14.000.— |
| 27 Camilo Pereira | | 20.833.25 |
| 28 Emma Pantoja | | 12.500.— |
| 29 Luis Miño Peredo | | 20.400.— |
| 30 Arístides Vergara | | 33.750.— |
| 31 Clorinda Alvarez | | 7.500.— |
| 32 Javier Urzúa | | 31.250.— |
| 33 Elvira Ramírez | | 7.500.— |
| 34 Enrique Amot | | 59.642.50 |
| 35 Ramón del Valle | | 47.500.— |
| 36 Carolina Villalobos | | 27.500.— |
| 37 Marcial Quiroz | | 25.625.— |
| | $ | 404.928.75 |
| **MARZO** | | |
| 38 Julia Vargas | $ | 16.250.— |
| 39 María Marfull | | 12.000.— |

| 1926 |
|---|
| 40 Luis Fernández |
| 41 Abelardo Barrera |
| 44 José Salazar |
| 45 Edmundo Georgi |
| 46 Pedro López |
| 47 Ismael Gutiérrez |
| 48 Candelaria Flandes |
| 49 Yolanda Contreras |
| 50 Ricardo Donoso |
| 51 Clara M. de Mauret |
| 52 Fco. Pinilla |
| **ABRIL** |
| 53 Alfredo Castro |
| 54 Sara Lizama |
| 55 Carlos A. Godoy G. |
| 56 Luis A. López |
| 57 Arturo Aldana Post |
| 58 José J. Peña |
| 59 Angel C. Cárdenas |
| 60 Edmundo Guarachi |
| 61 Arturo Morales |
| 62 Luis Saavedra A. |
| 63 Ricardo Videla |
| 64 Tobías Barría |
| 65 Alejandro Pérez Lucero |
| 66 Fco. Infante |
| 67 Yolanda Vinet |
| 68 Teodosia Oyarzo |
| 69 Augusto Miranda |
| 70 Patricio Venegas |
| **MAYO** |
| 71 Agustín Vergara |
| 72 Fernando Blanco |
| 73 Eva Hernández |
| 74 Luis Wiedemann Mass |
| 75 Gmo. Gaete |
| SUMA TOTAL |

Total general de seguros de vida y cuotas mortuorias desde el 14 de Julio de 1925 al 11 de Mayo de 1926.

Como se ve por el cuadro anterior, la CAJA NACIONAL DE EMPLEADOS P[...] PERIODISTAS ha pagado a los herederos de los servidores públicos en los primeros [...] la fecha de su creación, la suma de **$ 3.094.015.60.**

Este beneficio deberá suprimirse si se rebaja el descuento de los sueldos [...] sonal contribuyó a la formación de los capitales de la Caja.

# Hoy se reune el Club Vergeliano

### EN LA ASOCIACION CRISTIANA DE JOVENES

Hoy a las nueve de la noche el Club Vergeliano celebrará su segunda fiesta familiar en el local de la Asociación Cristiana de Jóvenes, Delicias 1312 esquina de Nataniel. Se ha confeccionado un variado programa literario-musical en el cual figuran selectos números de declamación, cuentos chistosos por don Victoriano de Castro, algunos juegos sociales, amenizando la reunión la orquesta de la institución.

Cada asistente se servirá un sabroso mate criollo al amor de la lumbre y en medio del ambiente grato del hall social, debidamente calefaccionado al efecto.

El artista cinematográfico don Ricardo Moller, que acaba de regresar de un segundo viaje, hará una charla acerca de "La vida de las estrellas y astros del cine en Hollywood, San Francisco y Los Angeles". Habrá preguntas y comentarios libres.

Reina mucho entusiasmo por escuchar el Domingo 23 a las 6 y media P. M. a don Arístides Izzo en su disertación sobre "Aporte de la Fisiología en las manifestaciones superiores del individuo".

# Hoy regresa a Argentina la delegación que vino a repatriar los restos del Pbro. de Castro Barros

### LA URNA FUE TRASLADADA ANOCHE A LA ESTACION MAPOCHO.— LAS SOLEMNES EXEQUIAS DE AYER EN LA CATEDRAL EN MEMORIA DEL ILUSTRE PATRIOTA ARGENTINO. —EL ALMUERZO DEL PRESIDENTE DE LA REPUBLICA Y LA COMIDA DEL NUNCIO APOSTOLICO EN HONOR DE MONS. ORZALI

Caracteres de gran solemnidad revistieron las exequias realizadas a las 10 de la mañana de ayer en la Catedral en memoria del Prócer de la Independencia de Tucumán, presbítero Ignacio de Castro Barros.

El funeral que fué pontificado por el obispo de Cuyo Monseñor Orzali fué presidido por el Presidente de la República Excmo. señor Figueroa Larraín y quien recibió en la puerta del templo metropolitano el Deán de la Catedral prebendado señor Campino y el Cabildo Eclesiástico.

En los sitios de honor tomaron colocación, a la derecha de S. E., el Nuncio Apostólico Monseñor Alosi Masella y el Ministro de Relaciones señor Mathieu, a la izquierda se situó el Embajador Argentino Excmo. señor Malbrán.

Concurrieron los Ministros de Estado, miembros del Cuerpo Diplomático y altas personalidades de nuestro mundo social y político. El clero de la capital se hizo representar por grandes delegaciones.

La oración fúnebre estuvo a cargo del obispo de Rancagua Monseñor Lira Infante y el último responso a cargo del obispo de Cuyo Monseñor Orzali.

**EL ALMUERZO OFRECIDO POR EL PRESIDENTE**

A medio día de ayer el Presidente de la República Excmo. señor Figueroa y su esposa la señora Leonor Sánchez de Figueroa ofrecieron en sus residencia de la calle Moneda un almuerzo al obispo de Cuyo Monseñor Orzali y miembros de la delegación que vino a repatriar los restos del Prócer de Tucumán. Concurrieron a este almuerzo, especialmente invitados, el Embajador de Argentina y los Ministros de Estado.

A las 4 de la tarde Monseñor Orzali visitó la Universidad Católica siendo atendido por el Rector señor Casanueva.

En la tarde a las 5,30 se realizó la recepción que ofrecían los miembros de la Asociación de Estudiantes Católicos. Monseñor Orzali recibió el homenaje de la juventud católica y fué objeto de manifestaciones de simpatías. El eminente novelista señor Hugo Wast dió una interesante conferencia que causó la más halagüeña impresión entre la selecta concurrencia asistente.

**LA COMIDA DE ANOCHE EN LA NUNCIATURA**

Anoche se sirvió en la Nunciatura la comida que ofrecía el Nuncio Apostólico Monseñor Alosi Masella al obispo de Cuyo Monseñor Orzali y miembros de la delegación argentina. Asistieron a esta comida distinguidas personalidades del Gobierno y relaciones del señor Nuncio.

**EL TRASLADO DE LOS RESTOS A LA ESTACION MAPOCHO**

Anoche a las 8 P. M. el Secretario de la Embaja Argentina señor Viale Paz, acompañado del señor Ricardo León, delegado del Arzobispado, se trasladaron a la Catedral para proceder a presenciar el traslado de la urna que contenía los restos del Prócer de Tucumán a la Estación Mapocho para dejarla instalada en el carro que se agregará al expreso de la mañana de hoy que los llevará a Los Andes.

**LA PARTIDA DE LA DELEGACION ARGENTINA**

En la combinación transandina que parte en la mañana de hoy regresará a Argentina la Delegación que vino a repatriar los restos del presbítero Ignacio de Castro Barros.

Los miembros de la Delegación serán objeto en la Estación del Norte de una cariñosa despedida.

El Arzobispado designó en la tarde de ayer la siguiente delegación para que acompañe los restos hasta Los Andes: prebendado señor José Luis Espínola Cobo y el presbítero señor José Antonio Lira Infante. Además irán hasta Los Andes otros representantes del clero metropolitano.

# LA EXPORTACION DE SALITRE EN EL MES DE ABRIL DE ESTE AÑO

### FUE MUCHO MENOR QUE EL MISMO MES DEL AÑO ANTERIOR

La exportación del salitre durante el pasado mes de Abril disminuyó notablemente originando con ello una menor entrada en las Aduanas del Norte.

Ayer pudimos informarnos en las oficinas de Hacienda que la menor entrada que se produjo por esta razón, con relación al mes de Abril del año pasado, ascendió a $ 2 559,522.73.

# EL 39.º ANIVERSARIO DE LA SOCIEDAD EMPLEADOS DE COMERCIO

### SU CELEBRACION ADQUIRIRA ESPECIAL SOLEMNIDAD

El 31 del presente conmemora esta institución el 39 aniversario de su fundación.

La comisión encargada de preparar el programa de las fiestas, ya lo ha fijado. Hoy en la noche, a las 9.30, se realizará en los salones de la Sociedad un gran baile. Se ha contratado una excelente orquesta y habrá un espléndido servicio de buffet.

Mañana, a las 8 P. M., se llevará a cabo la tradicional Sesión Solemne a la cual concurrirán los socios y delegaciones de las sociedades amigas de Santiago y Valparaíso, las cuales han sido especialmente invitadas.

Durante la velada se realizará el siguiente programa:

1. Obertura por la orquesta.
2. Discurso por el Presidente de la Sociedad Empleados de Comercio, don Ramón Gutiérrez Roa.
3. Piano por la señorita Juana Guzmán H.
4. Recitación por la señorita Blanca Sáez.
5. Canción en guitarra por la señorita Esther Martínez.
6. Pieza por la orquesta.
7. Variedades por el señor Luis Rojas Gallardo.
8. Repartición de Diplomas a los socios Honorarios y Jubilados.
9. Piano por las señoritas Juana y Blanca Guzmán.
10. Buffet.

Se seguirá, después de terminada la Sesión Solemne, un animado baile social.

Las entradas para los diferentes números del programa deben solicitarse en la secretaría de la Sociedad, Santo Domingo 1036.

# SE INSTALARAN FUENTES DE SODA EN LOS TRENES Y ESTACIONES FERROVIARIOS

### EL CONSEJO DE FERROCARRILES ACORDO AYER PEDIR PROPUESTAS PUBLICAS

En la tarde de ayer celebró sesión el Consejo de los Ferrocarriles, bajo la presidencia del Ministro señor Guarello y con asistencia del Director General de los Ferrocarriles, señor Schmidt, y de todos los señores Consejeros.

Después de leída y aprobada el acta de la sesión anterior, el Consejo despachó las siguientes solicitudes de los señores Gastellu Yroume y Cía., Alejandro E. Mesías, Julio Guerrer , Municipalidad de Pitrufquén, Pedro Mira, Vicente Costa, Juan Vielma y vecinos de Renca, Quilicura y Tiltil.

Se autorizó la venta en remate público de 7 faluchos que la Empresa posee en San Antonio y que están inutilizados para el servicio.

Se aprobó el contrato para el suministro de energía eléctrica con la Compañía de Alumbrado de Talcahuano para el alumbrado de la estación.

Se aprobó el proyecto para ampliar las carboneras de San Eugenio. Se rechazaron las propuestas públicas para la provisión de leña destinada al ferrocarril de Ancud a Castro, acordándose pedir nuevas propuestas.

Se determinó pedir propuestas públicas para el establecimiento de Fuentes de Soda en los trenes y principales estaciones de la línea ferroviaria.

Se aprobaron las propuestas públicas abiertas para la provisión de materiales para el alumbrado acetileno, para la soldadura autógena y eléctrica.

Se acordó rebajar en 18 o|o las tarifas de las maderas incluídas en la 7.a categoría y en 15 o|o de las incluídas en las demás categorías que expidan desde el ramal de Freire a Cunco. El Consejo acordó que en lo sucesivo las boletas de garantía que deben presentar los interesados para responder al buen cumplimiento del contrato, en vez de ser a la vista como en la actualidad, sean cobrables a 30 días.

# La Junta de Vecinos de Santiago

### PEDIRIA LA SUSPENSION DEL TESORERO

### OTROS GRAVES DENUNCIOS QUE REPRODUCIMOS DE "LOS TIEMPOS".— SE PIDE LA VISITA DE UN INSPECTOR DE TESORERIAS MUNICIPALES

Han continuado los comentarios más encontrados a raíz de las acusaciones formuladas por los Senadores señores Luis Alberto Cariola y don Aquiles Concha, contra la actuación de la Junta de Vecinos y la iniciación del sumario administrativo contra el Tesorero Municipal señor Pizarro.

En la tarde de ayer tuvimos oportunidad de conversar con el Intendente Municipal, quien nos manifestó que se econtraba preocupado de dar término a la exposición que hará por la prensa para refutar los cargos formulados en el Senado.

Esta exposición será entregada a más tardar mañana.

**EL SUMARIO CONTRA EL TESORERO**

Este otro asunto continúa los trámites de rigor. El Fiscal señor Salas Rodríguez continuó ayer tomando declaraciones que se han ido agregando al sumario. El señor Fiscal desea que este sea lo más minucioso posible.

Por otra parte, el tesorero señor Pizarro, en la tarde de ayer nos hizo las siguientes declaraciones que fueron publicadas en la segunda edición de "Los Tiempos".

"A pesar del enérgico discurso pronunciado en la Cámara por el honorable señor Cariola, durante el día de hoy se han continuado los trabajos de destrucción del Teatro Municipal, en la fachada de la calle Agustinas y por la parte interna de la misma fachada.

Estos trabajos se ejecutan sin que existan las propuestas respectivas, constituyendo una nueva anormalidad a las indicadas contra la Junta de Vecinos. "En el día de hoy han trabajado veintidos obreros y numerosos carretones del Departamento de Policía de Aseo, han estado estacionado frente al Teatro Municipal sacando escombros, terminó diciéndonos el señor Tesorero Municipal.

**SE PIDE UN INSPECTOR DE TESORERIAS**

Además, el señor Intendente Municipal, pidió ayer, por una nota la visita del Inspector de Tesorerías Municipales, señor Florencio Gutiérrez León, para que inicie una visita inspectiva.

La nota dice así:

"Santiago, a 19 de Mayo de 1926 —Señor Inspector:

Los actos funcionarios que he ejecutado como Intendente Municipal de Santiago y los de la H. Junta de Vecinos han sido últimamente discutidos y juzgados en forma que no corresponde a la verdad de los hechos.

La circunstancia de estar Ud. en visita oficial en la Tesorería Municipal, repartición en la cual hay absoluta y total constancia de todas las inversiones de fondos decretadas, me mueve a rogar a Ud. que arbitre las medidas inspectivas del caso, a fin de determinar en forma precisa el aspecto legal y de corrección de los actos censurados.— Dios guarde a Ud.— (Fdo.)— Luis Phillips Huneeus".

**LA JUNTA SE REUNIO AYER EN COMITE**

La Junta de Vecinos se reunió ayer en Comité. Aunque no pudimos saber nada oficial de lo tratado en esa reunión, podemos adelantar a nuestros lectores que los miembros de la Junta habrían considerado las declaraciones hechas por la prensa, por el Tesorero Municipal señor Pizarro.

En esta situación, los miembros de la Junta habrían acordado sesionar extraordinariamente el Sábado o Lunes próximo, en vista de ser el Viernes días de fiesta, para considerar la actitud asumida por el señor Tesorero y acordar la suspensión de de sus funciones.

# EL TOTAL DE LAS ENTRADAS DEL SALITRE Y DEL YODO

### SERAN DESTINADAS A SERVIR LA DEUDA EXTERNA

Por decreto N.o 750 del 10 del actual, el Ministerio de Hacienda había modificado otro decreto anterior destinando el 85 o|o de las entradas provenientes de la exportación del salitre y del yodo a la adquisición de letras sobre Londres con los cuales se atenderían los compromisos fiscales en el extranjero.

El Ministerio por decreto de ayer ha vuelto a modificar el decreto primitivo ordenando que el total de las entradas mencionadas se dedique al objeto indicado, esto es a servir la deuda de Chile en el exterior.

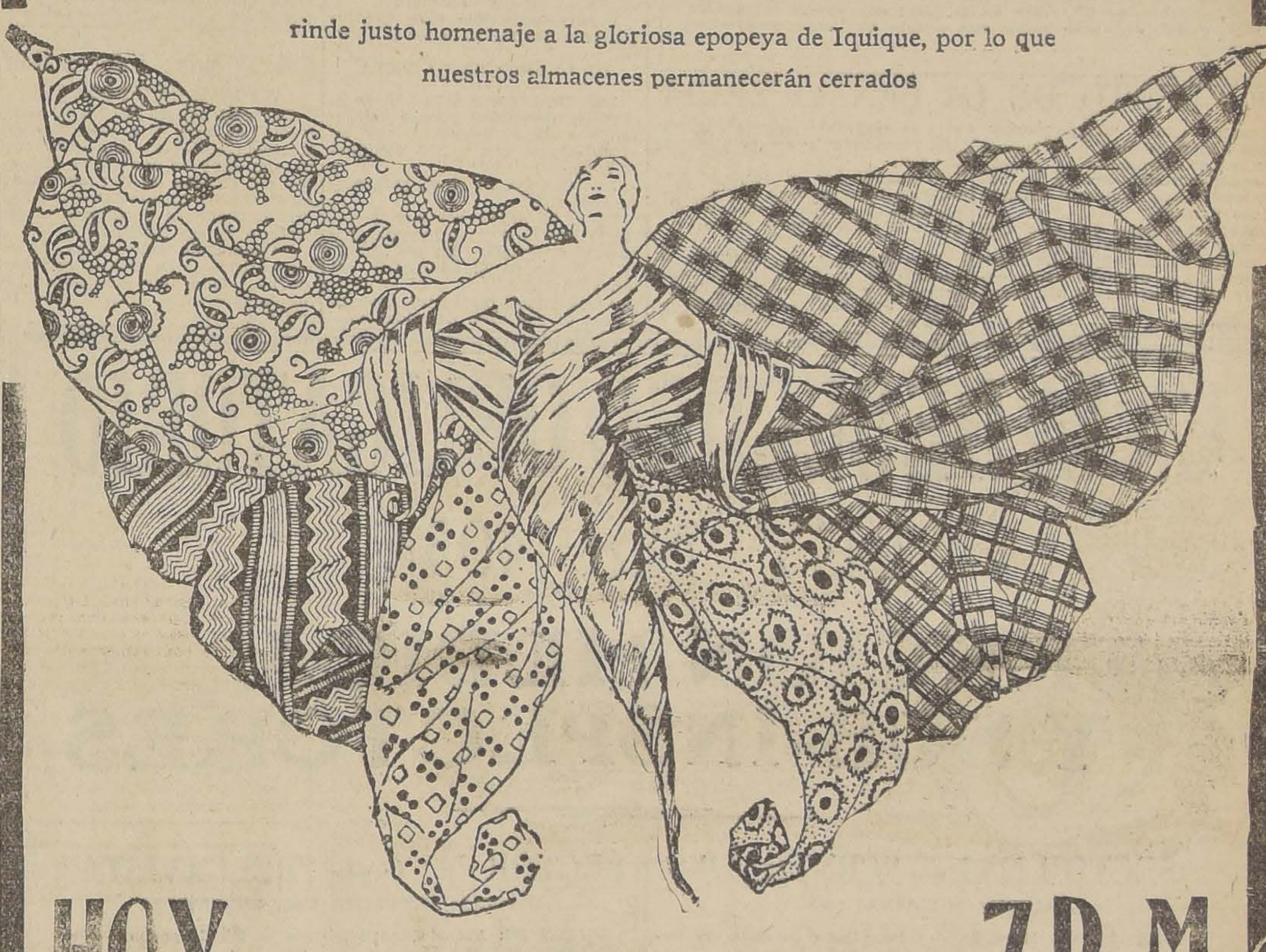

Mañana todo Chile

rinde justo homenaje a la gloriosa epopeya de Iquique, por lo que nuestros almacenes permanecerán cerrados

HOY HASTA LAS 7P.M.

Ofrecemos a precios de ASOMBROSA BARATURA: FRANELAS, MOLETOTONES, CEFIROS y tejidos de lana y algodón.

¡¡NO LLEGUE UD. TARDE!!

MOLETON doble frisa, artículo de mucho abrigo, excelente calidad, especial para ropa interior, el metro, $ 3.00 y .. $ 2.60

FRANELA inglesa, especial para blusas, batas, etc., completo surtido en dibujos y colores, clase extra, el metro.. $ 2.95

CEFIRO rayado para camisas, calidad inmejorable, completa variedad en gustos y colores, el metro .. .. .. .... .. $ 2.90

CEFIRO escocés, muy buena calidad, bonitos dibujos, especial para delantales, colores firmes, el metro ... ... .. ... ... $ 2.20

HOLANDA en colores variados, especial para delantales y mamelucos, calidad extra, el metro ... ... ... ... ... ... $ 2.20

ANOTE EN SU CARNET:

Ofertas Extraordinarias de GATH & CHAVES que no admiten comparación!!

EN EL 3er. PISO:

VESTIDOS, SOMBREROS, TAPADOS A PRECIOS INFIMOS

¡GRAN REALIZACION DE PIELES!

EN EL 1er. PISO

SOMBREROS de rico fieltro, modelo Príncipe de Gales, para hombre, a .. .. .. $ 29.50

CALAÑES de inmejorable fieltro, a .. $ 36.50

BASTONES de Málaca o Guindo ,a .. .. .. $ 19.80

THERMOS esmaltados, con engaste de aluminio, capacidad 1 litro, $ 9.90; 1|2 litro ... ... ... $ 4.90

Gath & Chaves

EN EL 2.º PISO:

COLOSALES BARATURAS DE ARTICULOS DE MENAJE Y SANITARIOS!

TRAJES de casimir fantasía, a $ 125.00

SOBRETODOS en gustos seleccionados, desde $ 119.00

## EJERCITO Y ARMADA

**JUNTA CALIFICADORA.**— En nuestra edición de ayer dijimos que los diversos comandos del Ejército estaban efectuando la clasificación de los oficiales que tienen bajo sus ordenes, con el objeto de enviarlas dentro de poco al Ministerio de Guerra.

En la tarde de ayer hemos sido informados que la Junta Calificadora se reunirá a mediados del próximo mes de Junio, pues son numerosas las calificaciones que se han recibido.

### NOTICIAS MILITARES

**A FIN DE REVISTAR EL REGIMIENTO CHORRILLOS** de Talca, partirá a fines de la presente semana a esa ciudad el inspector de artillería, general señor Medina.

**LOS MENSAJES DE ASCENSOS A CONTRA-ALMIRANTES** de los capitanes de navío señores Reyes del Río y Merino, serán vistos esta tarde en el Senado.

**EN EL ESTADO MAYOR GENERAL, EL INSPECTOR DE** Artillería, general don Ernesto Medina Fraguela, disertará sobre "El problema orgánico de nuestro material de artillería en el presente momento militar". Hora: 5.30 P. M.

**EL MATERIAL RODANTE DE COCINAS DEL EJERCI**to pasará a depender de la Dirección General del Material de Guerra.

**DOS MIL DOSCIENTOS CINCUENTA PESOS HA SIDO** autorizada para girar la administración de Caja del Ejército, a fin de que atienda al pago de gratificación por cambio de guarnición del mayor don Gabriel Valenzuela durante el presente año.

**A DOÑA MELANIA BUSTOS SE LE HA MANDADO PA**gar la pensión de montepío de $ 3,037.50 anuales, en calidad de viuda del sargento 2.o músico, Emeterio Verdugo.

**SE HA DECLARADO QUE EL TENIENTE DON RAUL** Oyarzún tiene derecho a gozar del mayor sueldo en el grado, a contar desde el 1. ode Enero, por cumplir con los requisitos correspondientes.

**DELEGACION DE LA MARINA A LA APERTURA DE LAS CAMARAS.**—La Armada ha designado a los siguientes oficiales para que la representen en la apertura del Congreso Nacional. Director General de la Armada, Vice-Almirante don Juan Schroder, Contraalmirante don Brocey Wilson; Capitanes de navío Sres. Emiliano Costa Pellé, Enrique Costa Pellé y Santiago Lorca; Ingeniero de navío don Desiderio Cubillos; Cirujano de navío don Santiago Medel; Capitán de Fragata don Miguel Elizalde; Contador de Corbeta don Luis A. Sanhueza; Teniente 1.o don Julio Santibáñez; Teniente 2.o don Rogelio Huidobro Santander .

**VISITA AL DESTACAMENTO MAGALLANES.**— Dando cumplimiento al plan de trabajos que han confeccionado los diversos inspectores de Armas, el 24 del presente mes se dirigirá a Punta Arenas con el objeto de visitar el Destacamento Magallanes, el Inspector de Infantería, General don Aureliano Sáez.

Mientras dure la ausencia del señor Sáez, la reemplazará. el Director de la Escuela Militar, Coronel señor Barceló Lira.

CIGARRILLOS RECOMENDADOS:
CABAÑAS HABANOS EXTRAFINOS $1.60
MY LORD CON TABACO MARYLAND $1.60

Fábrica de Medias
(EN LIQUIDACION)
SE VENDE TODO A MITAD DE PRECIO
Acuda antes que sea tarde
SANTO DOMINGO 1031

¿LE GUSTA DIBUJAR?
TOME PARTE EN EL CONCURSO BORAXOL
Lea las bases el 21 en "LA NACION"

# A cada momento se presenta más obscura la tragedia de la calle de Pinto

## LO QUE VIO EN LA NOCHE DEL CRIMEN LA NIÑITA BEATRIZ, HIJA DE 9 AÑOS DE LA VICTIMA.— UNA LUZ QUE SE ENCIENDE A LA 1.30 DE LA MADRUGADA Y QUE PERMANECE EN EL MISMO ESTADO HASTA EL TRISTE AMANECER.—LOS LLANTOS DE LA NENA, UN LLAMADO AL PAPA QUE NO CONTESTA, DESPUES EL SUEÑO DE LOS INOCENTES

A pesar de la actividad desplegada por los detectives que se hallan encargados de las pesquisas que tiendan a esclarecer la tragedia de la calle de Pinto, aun no se ha adelantado gran cosa en ese sentido.

El misterio más absoluto rodea todavía el horroroso crimen de la madrugada del Domingo y todas las embestidas de los pesquisantes se estrellan contra la absoluta falta de datos sobre el asesino, ya que en las visitas oculares no se ha encontrado huella ni impresión digital alguna que sirviera para iniciar con eficacia la interesante pesquisa.

Por otra parte, los hermanos de la víctima que están demostrando su gran interés por descubrir al asesino, coadyuvan activamente a la labor de la Sección de Seguridad, pero siempre con los mismos resultados negativos.

### LO QUE RELATA LA PEQUEÑA BEATRIZ

Hasta este momento sólo se ha publicado en términos generales cómo ocurrió el crimen que tanto ha conmovido a la opinión pública y que este diario se encargó de publicar exclusivamente en su edición del Lunes último.

No se han dado detalles y pormenores exactos de la tragedia y todas las publicaciones se han referido únicamente al hecho de haber sido encontrado moribundo el señor Luis González Barahona y que falleció poco después en la Asistencia Pública.

Se sabe que fué el muchacho Miguel Guerrero Cuevas el primero que encontró a la víctima en el gravísimo estado en que se hallaba y quien dió la voz de alarma, pero no se sabe lo que ha expresado la niña Beatriz, hija del señor González, de 9 años de edad y que durmió en la noche de la tragedia en el dormitorio contiguo al de su padre.

Este es un punto muy interesante con el que vamos a ilustrar a nuestros lectores para un mayor conocimiento del hecho que se investiga.

Pero antes hay que dar un croquis imaginario del sitio.

### EN EL TEATRO DE LA TRAGEDIA

El almacén se encuentra ubicado en la calle de Pinto esquina de Victoriano.

En la esquina se encuentra establecido el negocio, la pieza que sigue por la calle de Pinto es la que sirve de oficina, continúa el primer dormitorio donde se cometió el crimen. Sigue la pieza dormitorio de la niñita Beatriz y por último la pieza dormitorio de la otra niñita que sólo tiene 6 años.

Desde el almacén para entrar al escritorio y demás piezas hay que hacerlo por el comedor.

Pero en cambio el dormitorio del señor González tenía una puerta-balcón que daba a la calle de Pinto.

Es esta puerta la que ha estado jugando gran papel en el desarrollo de la tragedia, pues según los datos parece que por allí penetró y salió el asesino...

### BEATRIZ HABRIA CERRADO ESA PUERTA ANTES DE RECOGERSE

Según las informaciones que ha proporcionado la pequeña Beatriz, que a pesar de sus 9 años se da cuenta de todo, el Sábado en la noche ella cerró la puerta del dormitorio de su papá que da a la calle.

Corrió el pestillo que la aseguraba y le colocó la tranca.

Con el pestillo puesto es inútil que de afuera se trate de forzarla, pues se ha hecho ensayos en este sentido y se ha visto que es imposible.

Si Beatriz efectivamente corrió el pestillo la cosa se pone dudosa. ¿Y si por casualidad no lo puso bien u olvidó colocarlo aquella noche desgraciada?

Entonces la entrada para el asesino habría sido muy fácil.

En el día del crimen fué esa la puerta que se encontró junta y por donde se escapó el criminal.

Para hacerlo sólo tuvo que levantar el pestillo y correr la tranca.

### EL LLANTO DE LA NENA

Dice Beatriz que a la 1.20 de la mañana despertó porque sintió llorar a su hermanita menor en el dormitorio que estaba contiguo al suyo.

Ella llamó a su papá, pero éste no contestó.

Como la nena continuara llorando la llamó y la pequeña fué hacerle compañía. En ese instante notó luz en el dormitorio del señor González.

A los pocos momentos después ambas se quedaron dormidas continuando la luz en la pieza de su papá, lo que le llamó la atención.

Después no supo más.

En la mañana cuando despertaron, la tragedia ya había ocurrido.

El reloj también había cesado su marcha.

La niña vió que en los momentos en que había luz en la pieza del papá era la 1.20 y cuando la despertaron marcaba las 4 de la madrugada...

### ACLARANDO EL PRIMER ENIGMA

En vista de las interesantes declaraciones de la niña, los detectives siguen diversas hipótesis.

El crimen debe haberse verificado a la hora en que Beatriz vió luz en la pieza del señor González, pues este caballero acostumbraba dormir a oscuras.

Quizá cuando la nena empezó a llorar era el momento en que el desconocido consumaba su obra y fué lo que la despertó.

Y cuando Beatriz llamó al papá y a la pequeña, el criminal alarmado emprendió la retirada, dejando la luz encendida y la puerta entreabierta.

A esa hora el muchacho Guerrero Cuevas estaba durmiendo a pierna suelta sin imponerse ni sospechar de la horrenda tragedia que se desarrollaba en el dormitorio de su patrón.

Se sabe que el asesino abandonó la pieza del crimen por la puerta que daba a la calle de Pinto y que era la única que tenía por ese lado.

Lo que no se sabe aún es por dónde entró.

Si la niña dejó mal cerrada la puerta no habría duda que lo hizo por el propio dormitorio de la víctima, pero en caso contrario ha tenido que hacerlo necesariamente por el negocio y mantenerse oculto en el interior, lo que le habría sido muy fácil, pues es una casa grande con varias piezas y con un patio bodega lleno de mercaderías.

### MIGUEL GUERRERO CUEVAS

De este muchacho no se ha podido obtener nada.

No da ninguna luz al respecto.

No sabe quienes eran amigos del patrón, ni quienes llegaban a la casa, ni con quiénes tenía relaciones comerciales.

A pesar de que allí permanecía las 24 horas del día no conoce ni a los carreteleros que a veces solía ocupar la víctima.

Lo único que dice es que a veces su patrón lo mandaba a diversas partes y quizá en ese tiempo pudo recibir visitas o mantener conversaciones con alguna persona.

Como se ve, no saba nada, absolutamente nada.

No es locuaz y para obtener alguna palabra de su persona hay que explicarle y hacerlo hablar...

De otro modo no se obtiene ni que siquiera formule alguna frase.

Por ese lado la pesquisa es un verdadero problema de aljebraica.

### ¿CRIMEN PASIONAL?

Por la forma en que se han desarrollado los hechos hay muchas personas que estiman que se trata de un crimen pasional.

Esta misma opinión la tiene un distinguido magistrado sobre quien conversamos al respecto.

En caso de ser efectivo esto del crimen pasional, ¿quiz

He aquí otro proble
plicaría más aún el
ta tragedia que cada
más al público y que
mento se ve más osc

La esposa de la víct
conocimiento de la m
ñor González y se neg
la casa del crimen...

Y con mucha razón.

## LA TRAGEDIA DE CHICUREO

Este bullado proceso, que tanto interés causó en otra oportunidad, aún se mantiene en el mismo estado anterior, esperando la resolución de la Corte de Apelaciones en la providencia recaída en la solicitud de libertad de la mujer de Dámaso Zúñiga, que se encuentra detenida en la Cárcel pública.

Los reos acusados de ser los autores de este proceso, se encuentran en libre plática desde hace varios días.

Como se sabe, los detenidos han declarado su participación en esa horrorosa tragedia, que tanto conmovió a la opinión pública; declaración que ratificaron ante los Ministros que los interrogaron en la Cárcel pública el día de la visita semestral.

Estos hechos han sido ya tan conocidos por nuestros lectores y las declaraciones de los reos fueron publicadas en este diario con tanto lujo de detalles, que ya no vale la pena volver sobre ellas.

En estos momentos sólo se espera el fallo de la justicia o la demostración inconfundible de la inocencia de los inculpados, para volver de nuevo sobre este asunto que tanto impresionó al público.

## EL CUENTO DE LA BENEFICENCIA

Nuestro colega "Los Tiempos" publicó en su edición de ayer una información acerca de una estafa de que había sido víctima un pobre hombre de Mulchén llamado Heleno Salazar.

En circunstancias que este desgraciado se encontraba en la Quinta Normal fué objeto del cuento del tío por un delincuente conocido con el apodo de El Carabinero.

Le birlaron la suma de $ 2,500 y le entregaron un paquete que él creyó contenía la bonita suma de $ 4,800.

Y cuando vió el paquete después de hacerle jurar que a nadie contaría el secreto, se encontró con que sólo tenía papeles viejos.

Por fortuna, los detectives se encargaron de trabajar con toda actividad y ayer en la tarde ya estaba detenido el culpable del cuento.

## El proceso Lerner

El comerciante Aaron Lerner que se encuentra en la Cárcel Pública desde hace tiempo acusado de reiteradas defraudaciones, presentó en la tarde de ayer un escrito solicitando su libertad bajo de fianza.

El juez sumariante dispuso que esa presentación fuera en consulta al Ministerio Público

## Sobre una información errónea de un colega

En la edición de "El Diario Ilustrado" de ayer y a propósito de las incorrecciones cometidas por un empleado de uno de los Juzgados del Crimen de Santiago, aparecen ciertas declaraciones que habría prestado en el sumario el secretario de ese Tribunal.

Debidamente autorizados podemos afirmar que dicho funcionario ha estado muy lejos de declarar lo que dicha información le atribuye.

## AUN PERMANECEN SIN SER ID FICADOS LOS DOS DESCONOCI

En una edición anterior dijimos que en la Avenida de La Paz esquina de Santos Dumont había sido encontrado un cadáver con la cabeza destrozada.

Ese cadáver fué trasladado a la Morgue donde aún permanece sin ser identificado por nadie.

Tampoco se ha podido establecer el origen de la muerte de ese desconocido sospechándose que haya sido atropellado por un camión.

También se encuentra
tituto Médico Legal
que fué llevado a la
Pública sin conocim
de un accidente sufr
góndola en la Plaza A

Como se sabe, ese
de existir en la Asiste
siendo imposible saber
por la absoluta falta d
tos que se encontró en

HABANOS SELECTOS $ 0.80
HABANOS $ 0.60
Yo Fumo Reina Victo

CAJA DE SEGURO OBLIGATORIO
LEY N.o 4054
ATENCION MEDICA Y SUB-INSPECTORES

SECTOR N.º 1 — "CENTRAL"
OFICINA: AGUSTINAS 1238
LIMITES: Río Mapocho — Plaza Italia — Estación Ferrocarril de Pirque — Avenida Delicias, calle Libertad — Avenida Portales, calle Matucana.
Horas de consultas médicas: 10 a 12 A. M. y 5 a 7 P. M.
Doctores: señores R. Donoso y L. Pantoja.
El Sub-Inspector atenderá reclamos y dará toda información que se le solicite sobre la ley, de 10 a 11 A. M. y de 3 a 4 P. M.

SECTOR N.º 2 — "UNIVERSIDAD"
OFICINA: SAN DIEGO 355
LIMITES: Avenida Delicias — Lord Cochrane — Av. Matta — Línea del Ferrocarril de Pirque.
Horas de consultas médicas: 10 a 11 A. M. y 6 a 7 P. M.
Doctor: señor J. Contador.
El Sub-Inspector atenderá reclamos y dará toda información que se le solicite sobre la ley, de 10 a 11 A. M. y de 3 a 4 P. M.

SECTOR N.º 3 — "MATADERO"
OFICINA: ARAUCO 831
LIMITES: calle Lord Cochrane — Avenida Matta — Ferrocarril de Pirque — Caja San Bernardo.
Horas de consultas médicas: 11 a 12 A. M. y 5 a 6 P. M.
Doctor: señor J. Montero.
El Sub-Inspector atenderá reclamos y dará toda información que se le solicite sobre la ley, de 11.30 a 12.30 y de 2 a 3 P. M.

SECTOR N.º 4 — "ÑUÑOA"
OFICINA: IRARRAZAVAL 3364
LIMITES: Avenida Irarrázaval — Ferrocarril de Pirque — Apoquindo — Caja San Bernardo.
Horas de consultas médicas: 11 a 12 A. M. y 6.30 a 7.30 P. M.
Doctor: señor R. Ventura.
El Sub-Inspector atenderá reclamos y dará toda información que se le solicite sobre la ley, de 10 a 11 A. M. y de 2 a 3 P. M.

SECTOR N.º 5 — "PROVIDENCIA"
OFICINA: PROVIDENCIA 1338
LIMITES: Río Mapocho — Ferrocarril de Pirque — Avenida Irarrázaval — Apoquindo.
Horas de consultas médicas: 11 a 12 A. M. y 6.30 a 7.30 P. M.
Doctor: señor C. Bolívar.
El Sub-Inspector atenderá reclamos y dará toda información que se le solicite sobre la ley, de 9 a 10 A. M. y de 1.30 a 2.30 P. M.

SECTOR N.º 6 — "BELLAVISTA"
OFICINA: RECOLETA ESQ. BELLAVISTA
LIMITES: Avenida Independencia — Río Mapocho — Cerro San Cristóbal.
Horas de consultas médicas: 11 a 12 A. M. y 5.30 a 6.30 P. M.
Doctor: señor F. Bulnes.
El Sub-Inspector atenderá reclamos y dará toda información que se le solicite sobre la ley, de 11.30 a 12.30 y de 4.30 a 5.30 P. M.

SECTOR N.º 7 — "LO NEGRETE"
OFICINA: INDEPENDENCIA 854
LIMITES: Avenida Independencia — Río Mapocho — Quilicura — Renca.
Horas de consultas médicas: 11 a 12 A. M. y 5 a 6 P. M.
Doctor: señor L. Godoy.
El Sub-Inspector atenderá reclamos y dará toda información que se le solicite sobre la ley, de 11 a 12 A. M. y de 5 a 6 P. M.

SECTOR N.º 8 — "YUNGAY"
OFICINA: SANTO DOMINGO 2853
LIMITES: Agustinas — Quinta Normal — Avenida Portales — Calle Libertad — Río Mapocho — Carrascal.
Horas de consultas médicas: 8 a 9 A. M. y 5 a 6 P. M.
Doctor: señor R. Ibáñez.
El Sub-Inspector atenderá reclamos y dará toda información que se le solicite sobre la ley, de 10 a 11 A. M. y de 4 a 5 P. M.

SECTOR N.º 9 — "ESTACION"
OFICINA: AVENIDA LATORRE 3632
LIMITES: Agustinas — Quinta Normal — Avenida Portales — Calle Exposición — Maipú.
Horas de consultas médicas: 11 a 12 A. M. y 5 a 6 P. M.
Doctor: señor J. Valdés.
El Sub-Inspector atenderá reclamos y dará toda información que se le solicite sobre la ley, de 9 a 10 A. M. y de 5.30 a 6.30 P. M.

SECTOR N.º 10 — "PARQ. COUSIÑO"
OFICINA: PHILLIPPI 83
LIMITES: Avenida Delicias — Calle Exposición — Calle Lord Cochrane — San Bernardo.
Horas de consultas médicas: 11 a 12 A. M. y 5.30 a 6.30 P. M.
Doctor: señor A. Prado Reyes.
El Sub-Inspector atenderá reclamos y dará toda información que se le solicite sobre la ley, de 11.30 a 12.30 y de 2 a 3 P. M.

El funcionamiento de los consultorios en días Domingos y festivos se hará de 9 a 11 A. M., y el de la Oficina Central de 10 a 12 A. M.
Las Consultas y Visitas Médicas practicadas por los profesionales de libre elección serán distribuídas por el médico asesor respectivo a petición del asegurado.
El policlínico anexo a cada oficina de informaciones funcionará todo el día.
Cuando la Asistencia Pública recogiere un enfermo asegurado, deberá declarar éste el lugar dónde tiene su libreta, con el objeto de establecer si las atenciones que recibiere son de cargo de la Caja o no.
El sub-inspector respectivo pasará a recoger la libreta a la dirección indicada y comprobará si el asegurado está en posesión de sus derechos de tal.
LA ADMINISTRACION.
M-21

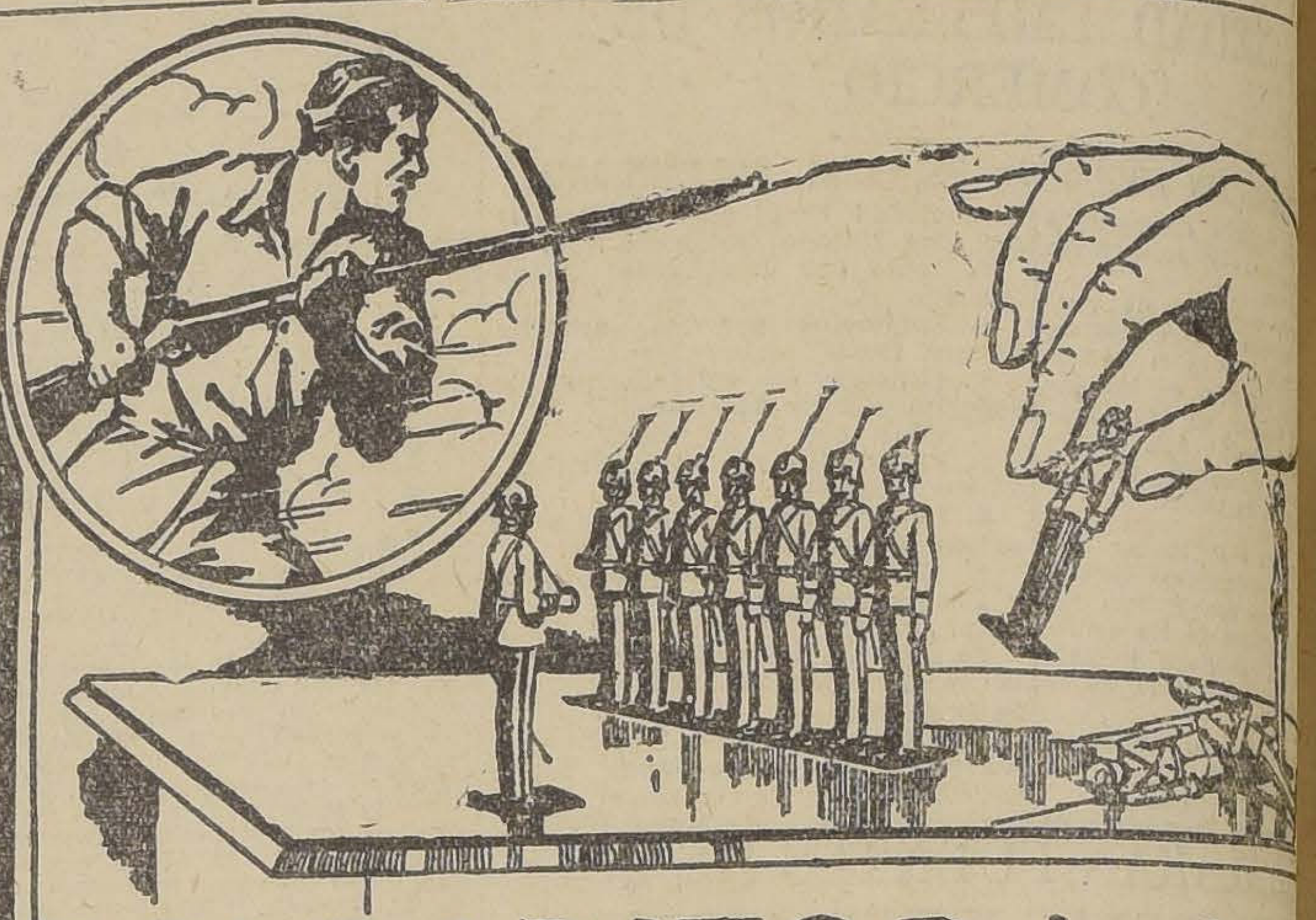

SOLDADITOS de plom

Los productos Bayer son como soldados que, año tras año, día tras día, hora tras hora, combaten en las cinco partes del mundo contra la enfermedad y el dolor. Son "veteranos" invencibles en que la humanidad tiene puestas su admiración, su fé y su confianza.

¿Las imitaciones, las novedades, los substitutos? ¡"Soldaditos de plomo"! Juguetes frágiles que van, uno a uno, desfilando hacia el olvido, mientras la CRUZ BAYER se alza cada día más fuerte, más segura, más respetable.

Los tres "veteranos" BAYER que mayor fama alcanzan son:

BAYASPIRINA
(Tabletas Bayer de Aspirina)
Prescrita por los médicos en todas partes del mundo.

CAFIASPIRINA
(Premiada con Medalla de Oro)
El analgésico por excelencia para los dolores con depresión nerviosa, y

FENASPIRINA
El remedio moderno para los resfriados, la grippe, la influenza, etc., cuya característica es la de ser perfectamente bien tolerada por el estómago.

BAYER

BAYASPIRINA, M. R.—Eter compuesto etánico del ácido orto-oxibenzoico.
CAFIASPIRINA, M. R.—Eter compuesto etánico del ácido orto-oxibenzoico con 0,05
FENASPIRINA, M. R.—Eter compuesto etánico del ácido orto-oxibenzoico con para-

PAPELES PINTADOS
RECIEN LLEGADOS: GRANDIOSO SURTIDO EN DIFERENTES DIBUJOS Y COLORES
REALIZO: 50 MIL ROLLOS IMPORTADOS DESDE 0.55 CENTAVOS
SE COLOCAN VIDRIOS A DOMICILIO Y MOLDURAS para CUA
MARCOS PIMSTEIN
HUERFANOS 1057 (FRENTE AL TEATRO SPLENDID). — TELEFONO 781 — CAS
ATIENDO PEDIDOS DE PROVINCIAS

FUNDOS COMPRA-VENDE ALFREDO TAGLE RODRIGUEZ CHACRA
Catedral 1137 — Casilla 3132

FIERRO INGLES
DE PRIMERA CALIDAD
Galvanizado acanalado, marca "DRAGON" N.os 24 y 26.
Galvanizado liso, marca "FLEUR DE LYS", 20 al N.o 30.
Negro liso, marca "SOUTHERN CROSS" N.os 20 al 27.
Tornillos con golillas para planchas de fierro para techos.
Rejilla de alambre.
OFRECEN
Gibbs & Co.-Catedral 1047

BASKET-BALL

# LOS PROGRESOS DEL DEPORTE FEMENINO EN NUESTRO PAIS

## LA PRESENTACION DE LOS EQUIPOS DEL CUERPO JORGE MATTE, ATLETICO NESTARES, DE VALPARAISO, Y GATH Y CHAVES

Un acontecimiento deportivo interesante y digno de considerar especialmente será sin duda alguna la iniciativa de realizar en esta capital durante los días Sábado y Domingo próximos, los primeros partidos de entreciudades entre equipos deportivos formados por señoritas.

En efecto, el Cuerpo de Excursionistas Jorge Matte, colectividad que con tanto acierto viene interviniendo en nuestras esferas deportivas y cuyas plausibles iniciativas hemos aplaudido en más de una oportunidad, nos brinda en esta ocasión el simpático gesto de poder presenciar el progreso que en la vida al aire libre ha alcanzado un grupo de niñas cultoras de los deportes.

Los clubs de esta capital: Jorge Matte y Gath y Chaves y el porteño Atlético Nestares, presentarán en algunos lances de basket ball a sus respectivas secciones femeninas. En esta forma podremos aquilatar la organización de estas instituciones y el progreso del deporte femenino.

**EL PROGRAMA DE FIESTAS ORGANIZADO**

El programa confeccionado es el siguiente:

Día 21 a las 6.30 de la tarde. — Recepción en la Estación del Norte al equipo del Atlético Nestares. Se invita a los deportistas que deseen estimular a las señoritas.

Sábado 22. — A las 2.30 P. M. Partido de basket ball entre los elencos del Cuerpo Jorge Matte y Manuel Concha (hombres).

A las 3.30 P. M. — Lance de basket-ball femenino entre los cuadros del Atlético Nestares de Valparaíso, el C. Jorge Matte de Santiago.

A las 4 P. M. — Gran baile en honor de las delegaciones en el Estadio Policial, sitio en el que se desarrollará el programa anunciado.

A las 9 P. M. — Sesión solemne y fundación de la Federación Femenina de Deportes.

Domingo 23. — A las 10 A. M. en el Estadio de Gath y Chaves partido entre el equipo femenino Nestares y el Gath y Chaves.

Además la Asociación de Basket Ball de Santiago hará jugar a los equipos de la YMCA. y Gath y Chaves.

En la tarde a las 2 P. M. un combinado de basket ball de Santiago jugará con el cuadro del C. Jorge Matte II.

Como podrán ver nuestros lectores, se trata de un nuevo esfuerzo de algunas colectividades deportivas que el público deportista debe estimular, concurriendo a las reuniones deportivas que dejamos señaladas.

FOOTBALL

# EL IMPORTANTE ENTRECIUDADES DEL PROXIMO DOMINGO

## ENTUSIASMO QUE DESPIERTA EL PARTIDO ENTRE EL COLO-COLO Y EL CEMENTO EL MELON, DE CALERA

En atención a la gran labor desarrollada por el Cemento Melón y a sus recientes triunfos, muy especialmente el obtenido últimamente contra el cuadro recoletano de la capital al que derrotara con cierta holgura por tres tantos, sus dirigentes determinaron desafiar al invicto para medir potencialidades y demostrar al público metropolitano que también en provincia hay cuadros de valer y de acabada técnica. El campeón santiaguino aceptó el reto y es así como veremos el próximo Domingo, a las 3 de la tarde en la cancha Independencia N.o 1 uno de los más interesantes lances foot-ballísticos, toda vez que actuarán verdaderos ases de este popular deporte.

El equipo que representará a la capital es popularísimo.

Actuarán en el preliminar que comenzará a la 1.30 P. M. dos primeros equipos livianos los que harán también un lance interesante y lleno de alternativas.

La copa que servirá de estímulo es de gran valor. Ha sido donada para disputarla contra el Colo-Colo por los jefes y personal directivo de la Fábrica Cemento Melón de Calera, adjudicándosela definitivamente al equipo que resulte vencedor en la jornada de fondo que comenzará a las 3.15 en punto.

La delegación que acompaña a los deportistas está formada por don Manuel Córdova, Presidente del Cemento Melón; don Juan Soublett, vice-presidente; don Jorge Clavero, Presidente de la Liga Calera; don Clodomiro Campos, redactor deportivo de "La Unión" y don Guillermo Arratia, redactor deportivo de "El Mercurio" de Valparaíso.

Se le ha encargado la dirección de la brega, a indicación del conjunto visitante, al prestigioso Presidente de la Asociación de Arbitros de Calera, señor Pablo Vanni. La delegación que llegará el Sábado a la capital será hospedada en el Hotel Majestic, llegando el grueso de la comitiva en el expreso de la mañana del Domingo.

El conjunto calerano, designado a representar al Cemento Melón en esta importantísima brega ha quedado en la forma siguiente:

Armando Araya
Godoy, Cisternas
Cabrera, Olivares (cap.), Murillo
R. Orellana, E. Leiva. O. Orellana
Flores O. Cabrera

El equipo local se formará esta noche y será seguramente el cuadro completo del Colo-Colo.

**CARIOCA INFANTIL F. C.**—El campeonato atlético que esta institución ha organizado entre sus asociados para mañana, en el Estadio Policial ha sido suspendido por inconvenientes de última hora.

**UNION DEPORTIVA ESPAÑOLA v. MAGALLANES.**— Mañana se medirán, en el Stadium Santa Laura, estos clubs que desde hacía mucho tiempo no se encontraban en el field.

Los deportistas conocen muy bien la potencia de los dos clubs y no necesitamos detallar sus actividades en las canchas.

A las 2 de la tarde, en punto, como preliminar, actuarán los equipos B de ambas instituciones.

**LIGA METROPOLITANA DE DEPORTES.** — Cita al Consejo Superior para hoy a las 9.30 P. M., en la secretaría, en tercera convocatoria a fin de pronunciarse sobre las renuncias de los señores Olivos y Silva y últimos acontecimientos foot-ballísticos.

**GIMNASTICO F. C.**—El próximo Domingo 23 jugará este Club su tercera partida oficial con el Maestranza Atlético F. C., en la cancha Ferroviaria Av. Exposición.

Se cita al 4.o equipo a las 8.45, el 3.o a las 10 y el 2.o a la 1.30.

Los jugadores deben presentarse con su correspondiente equipo. El Directorio sesionará hoy a las 9 P. M., en Dávila.

**ASOCIACION DE FOOT-BALL DE SANTIAGO.**— Esta tarde, a las 7, deberá reunirse la Comisión de Disciplina de esta colectividad, a fin de ocuparse de varios asuntos urgentes que penden de su consideración. Con tal motivo, se nos ruega recomendar la puntual asistencia a los miembros que la integran, señores J. M. Ruiz, Torres y Olivares.

# EL TORNEO ESCOLAR DE MAÑANA EN LOS CAMPOS DE SPORTS DE ÑUÑOA

## DIECIOCHO ESTABLECIMIENTOS ACTUARAN EN EL CAMPEONATO DE ATLETISMO Y NUEVE EN EL CONCURSO DE FOOTBALL

El más espléndido éxito promete coronar el gran campeonato combinado de atletismo y foot-ball que para mañana anuncia en los Campos de Sports de Ñuñoa la Asociación Escolar de Deportes.

Entre los establecimientos de educación secundaria y especial el gran torneo ha despertado enorme entusiasmo, y así tenemos que en el programa foot-ballístico participarán nueve equipos de entre los más destacados de los registros de la Escolar, y en atletismo tomarán parte cerca de doscientos atletas en representación de dieciocho colegios.

La Asociación, que ha organizado este torneo como apertura oficial de la nueva temporada, abrió inscripciones gratuitas para la competencia, pero como necesita hacer frente a los desembolsos que significarán los valiosos premios para los ganadores de este torneo, ha acordado que paguen entrada tanto los espectadores como los atletas y foot-ballistas, entradas que han sido fijadas en cuarenta centavos para la mañana y un peso para la tarde.

**EL CAMPEONATO DE FOOT-BALL**

Se desarrollará en las canchas 2 y 3 de los Campos, iniciándose simultáneamente en ellas a las 9 de la mañana.

Participarán en este campeonato, los siguientes colegios: Instituto de Humanidades, Escuela Norma, J. A. Núñez, San Ignacio, Instituto Nacional, Instituto Inglés, Escuela Militar, Escuela Agrícola, Escuela de Artes e Instituto Politécnico.

**EL CAMPEONATO ATLETICO**

Se iniciará a las 9 A. M. en punto con participación de cerca de doscientos atletas que representarán a los siguientes colegios: Liceo Barros Borgoño, Escuela Agrícola, Escuela Militar, Instituto Andrés Bello, Liceo Alemán, Internado Barros Arana, Instituto Nacional, Colegio San Agustín, Liceo Lastarria, Escuela de Artes y Oficios, Instituto Politécnico, Liceo de San Bernardo, Instituto Inglés, Liceo de Aplicación, Instituto Técnico Comercial, Instituto Italiano, Escuela Normal J.| A. Núñez e Instituto Superior de Comercio.

La dirigente escolar, considerando que este es un campeonato de apertura, acordó suprimir la acostumbrada división en series A. y B., con lo que ganará visiblemente el desarrollo die torneo, pues veremos luchar mano a mano a los establecimientos que vienen obteniendo todos los triunfos en sus respectivas series desde hace varios años. Veremos así competir a la Escuela de Artes y Oficios y la Militar contra los Institutos Nacional y Andrés Bello y el Liceo Alemán. En los círculos escolares se espera el tdiunfo de uno de estos establecimientos si bien es cierto que cabe esperar toda clase de sorpresas de parte de los conjuntos del Instituto Politécnico, Liceo Lastarria e Internado Barros Arana.

## Asociación Deportiva de Providencia

Llevará a efecto el 21 de Mayo una fiesta cívica popular y que dedican los directorios de la Asociación y del Providencia Boxin Club a los deportistas de la comuna, en conmemoración al combate naval de Iquique.

Local: canchas que posee la Asociación en Antonio Varas anexa a la Escuela de Carabineros.

**PROGRAMA**

**Primera parte**

9 A. M.—Diana por la banda de músicos.

Discurso por el presidente de la Asociación.

Obertura por la banda.

**JUEGOS POPULARES**

Carreras de ensacados, de guatones, en tres pies, ollas brujas y sartén tisnado.

Habrá premios en objetos de arte.

**PARTIDAS DE FOOTBALL**

Primera partida: Para infantiles "Standart" versus "Lealtad".

Segunda partida: Para adultos "Prat Juvenil" 1.o versus "Stanart" 1.o

Pieza por la banda.

**Segunda parte**

2 P. M.—Disertación patriótica por un alto jefe de la Armada.

Pieza por la banda.

Campeonato atlético entre los Centros Providencia Boxin Club y la Sociedad Mutual Lautaro en 100, 200, 400 y 1.500 metros, tirar la cuerda, etc., premios medallas de plata.

**PARTIDAS DE FOOTBALL**

Primera partida: "Rafael Franco" 1.o versus "J. M. Infante" 1.o.

Segunda partida: "Nicanor Rubio" 1 o versus "Deportivo Rivadavia" 1.o.

La banda amenizará estos actos.

9 P. M. En el gimnasio que posee el Providencia Boxin Club en Santa Isabel 404, se desarrollará una interesante velada boxeril, en donde tomarán parte destacados aficionados.

Se invita muy especialmente a los señores directores de las escuelas asistan con sus alumnos a esta grande fiesta patriótica y deportiva.

**ASOCIACION DE FOOT-BALL DE SANTIAGO.**—Partidas que deberán jugarse mañana:

**Copa Chile**

Sol de Mayo 1.o v. Badminton 1.o; cancha Estadio Policial N.o 2; hora 3.30 P. M.; árbitro, señor Francisco Viveros.

**Copa Julio Pardo**

Sol de Mayo 2.o v. Badminton 2.o; cancha Estadio Policial N.o 2; hora 2 P. M.; árbitro, señor Luis Escalona.

**Copa Miguel Blanco (Chile)**

Sol de Mayo 3.o v. Badminton 3.o; cancha Estadio Polical N.o 2; hora 10.30 A. M.; árbitro, señor Segundo Lillo.

**Copa Pedro Pacheco (Chile)**

Sol de Mayo 4.o v. Badminton 4.o; cancha Estadio Policial N.o 2; hora 9.15 A. M.; árbitro, señor Francisco de Quintana.

Directores de turno.—En la mañana, el señor Alejandro Olivares; en la tarde, el señor Alejandro Torres.

## Sub-Deportivo Fábrica de Gas

Esta institución realizará mañana la clásica fiesta deportiva que desde varios años a esta parte, se lleva a efecto en honor del Gerente de la Compañía, señor Pedro Errázuriz Tagle. En ella se desarrollará un vasto e interesante programa de atletismo, football y box, con valiosos premios a los vencedores.

Entre las distintas secciones se empezará a disputar por primera vez un valioso trofeo donado por el señor Errázuriz, que pquedará en poder de la sección que obtenga mayor número de puntos en la competencia, por el término de un año.

La fiesta se desarrollará en el estadio que el Club Fábrica de Gas posee en calle Antofagasta esquina de Dolores, y será amenizada por la banda de la Casa de Huérfanos.

## EXCURSIONISMO

## La fiesta deportiva del 21 de Mayo del Cuerpo "Jorge Matte"

Mañana, a las 3 de la tarde, se desarrollará un interesante programa deportivo social, en el campo deportivo que posee el Cuerpo de Excursionistas Jorge Matte en calle Concepción 1366, como un homenaje al Combate Naval de Iquique.

Habrá plantaciones de árboles, partidos de basket ball entre los equipos oficiales del club, lances de Voley Ball por la Sección Femenina y encuentros de basket ball.

Un número simpático será la inauguración de una hermosa estatua "El Lanzador de la Bala", que ha sido obsequiada a la instituoión por un distinguido aficionado y socio del Centro, el señor Toro.

Otros números de variedades completarán el programa de esta reunión que es absolutamente gratis y a la que se invita a todas las personas y familias del barrio.

## PAPERCHASE

**CLUB SECTOR SANTIAGO.**— Anoche se llevó a efecto la asamblea general de socios con el objeto de elegir el Directorio que ha de regir los destinos del Club durante el año 1926.

Fueron designados los señores:

Presidente, don Roberto Meeks Valdivieso.

Vice-presidente, don Roberto Boza Núñez.

Secretario, don Jorge Lillo Quezada.

Tesorero, don Augusto Tontin.

Directores, señores Cardenio Ramírez, Carlos Meneses, Luis Tontin, Belisario Villagrán y Ernesto del Fierro.

La secretaría atiende a los señores socios en Bandera 552, oficina 14.

## ATLETISMO

**CLUB PEDESTRE LOS GLADIADORES.**—Cita a junta general para hoy a las 7 P .M., en Agustinas 1437. En esta reunión el señor Exequiel González leerá los Estatutos que le fueron encomendados.

**CLUB PEDESTRE PIETRO DORANDO.**—Mañana a las 8.30 A. M. habrá entrenamiento general para los socios en el Parque Cousiño.

## CICLISMO

**EL CAMPEONATO INTERNO POR PISTA DE LA UNION DEPORTIVA ESPAÑOLA**—Mañana a las 2 P. M. en el Velódromo que la Unión Deportiva Española posee en la Avenida Santa Laura, efectuarán los socios de esta institución el campeonato interno por el año 1926. Consta el programa de ocho interesantes pruebas, sobresaliendo de entre ellas el récord de los 400 metros y los 25,000, ambas pruebas para todo competidor. Damos a continuación el jurado que ha sido nombrado para controlar la tarde ciclista de los Iberos:

Comisarios generales, señores: Evaristo Santos y Vicente Fernández.

Jueces de partida, señores: Alfredo y Santiago Santos.

Jueces de llegada, señores: Antonio Saez, Alfredo Alonso, Aniceto Astorquiza y José Alonso.

Cronometradores, señores: Francisco y Basilio Regulez.

Anunciadores, señores: Francisco Santos y Alfredo Forcelledo.

Cruz roja, señor Graulio Abad.

Jueces de cancha, señores: Florentino Vicente, Joaquín Blesa, Jacinto Viguera, y Pedro Arenillas.

Se les ruega estar en el velódromo a la hora ya anunciada.

Se les hace presente a los corredores que no podrán tomar parte en ninguna prueba si no se inscriben para hoy a las 6 P. M. en Arturo Prat 562.

**UNION CICLISTA DE SANTIAGO**—Cita a junta de delegados para hoy a las 8 y media P. M. en Bandera N.o 542.

Tabla, elección de presidente.

## BASKET-BALL

**MAÑANA SE INICIA LA TEMPORADA OFICIAL.**—Todo un éxito promete tener la reunión que ha organizado la Asociación de Basket-Ball de Santiago para mañana en la mañana y que se llevará a efecto en la cancha del Gath y Chaves.

Participarán en esta reunión equipos como la Asociación Cristiana de Jóvenes, Downey, Club Deportivo Iris y Universitarios, todos estos cuadros de reconocida laboriosidad en este deporte.

La secretaría de la Asociación, nos pide hacer presente a los Clubs Iris, Universitarios, Y. M. C. A., que hasta hoy, a las 6.30 P. M. recibirá el señor secretario los formularios de aquellos jugadores que faltan para completar los equipos, pues el Club que no cumpla con estos requisitos, viciará su partida.

Igualmente pide a los Clubs Manuel Concha, Cousiño, Unión Deportiva Española, Franklin, Letelier y Jorge Matte, cumplan cuanto antes con los mismos requisitos.

**UNION DEPORTIVA ESPAÑOLA.**—Jugadores para mañana a las 9 1|2 A. M., en la cancha Santa Laura.

**AUTORIDADES PARA LOS ENCUENTROS DE MAÑANA**

Han sido designados apuntadores y cronometristas para las partidas de mañana los señores Julio Ulloa y Montes.

Arbitros, los señores Erasmo López y Raul Reinoso.

Director de cancha, el señor Emilio Carrasco F.

## LAWN-TENNIS

**ASOCIACION DEPORTIVA "EL LLANO". — Campeonato interno.** — Mañana se dará comienzo a las partidas preliminares del campeonato interno que todos los años efectúa esta Asociación.

Los dirigentes de este torneo se reunieron el Lunes 17 a las 6 P. M. en la Caja de Crédito Hipotecario con el fin de proceder a los sorteos y fijar las citaciones.

Los siguientes jugadores quedan citados para el Viernes 21:

8 1|2 h. — Concha N.o 1. — Duglas Stewart v. Héctor Valdés.

Cancha N.o 2. — Juan Durand v. Julio Letelier.

Cancha N.o 3. — Humberto Contreras v. Eduardo Aguirre.

Cancha N.o 4. — Alejandro Mujica v. Alfonso Valdés.

9 y media h. — Cancha N.o 1. — Mario Montt v. Raul Navarrete.

Cancha N.o 2 — Manuel Domínguez v. Guillermo Riesco.

Cancha N.o 3. — Hernán Rojas v. Joaquín Díaz.

Cancha N.o 4. — Jorge Eyzaguirre v. Julio Lazo.

10 y media h. — Luis Molina v. Héctor Silva.

Cancha N.o 2. — Ganador Contreras-Aguirre v. Ganador Mujica-Alfonso Valdés.

Cancha N.o 3. — Ganador Domínguez-Riesco v. Carlos Fresno.

3 y media P M. — Cancha N.o 1.— Eyzaguirre-Rojas v. Montt Letelier.

Cancha N.o 2 — Julio Hensser v. Domínguez Fresno.

Cancha N.o 3. — Ovalle Koch v. Malicet Silva

Cancha N.o 4. — Díaz Stewart v. Héctor y Alfonso Valdés.

Las citaciones para los días Sábado 22 y Domingo 23, serán fijadas en la misma cancha el día 21.

Se recomienda a los participantes la puntualidad en la hora de llegada para no declarárseles W. O.

**CAMPEONATO INTERCLUB.** — Para mañana se ha fijado el siguiente horario para el campeonato entre los clubs Santiago e Internacional:

9 A. M. — Doren v. L. Page, cancha 9.

9 A. M. — Salbach v. J. Iturria, cancha 10.

9 A. M. — Miranda v. A. Arrate, cancha 5.

10 A. M. — Contrucci v. Jorge Ossandón, cancha 9.

10 A. M. — Webb-Contreras v. Titus-Engholm, cancha 10.

10 A. M. Achondo-Doren v. Vives-Carrasco, Cancha 5.

11 A. M. D. Torralva v. Carlos Ossandón, cancha 9.

11 A. M. L. Torralva-Delgalarrando v. Müller-Conrads, cancha 10.

11 A. M. — Herrera-Miranda v. Arrate-Bascuñán, cancha 5.

# EL DELEGADO EN CHILE DE LA FEDERACION INTERNACIONAL DE AERONAUTICA, NOS VISITA

En la tarde de ayer tuvimos el agrado de recibir la visita del aviador francés señor Pablo Boffi, que obtuvo su brevet de piloto oficial concedido por la Confederación Internacional de Aeronáutica el 29 de Abril de 1926.

El señor Goffi intervino en la guerra mundial.

El deportista mencionado, en compañía del capitán Deckert estaba inscrito en el festival de aviación que había organizado el Touring Club Chileno para mañana.

Como un colega afirmó que aviadores novicios y desconocidos participarían en este meeting, el señor Goffi nos presentó documentos oficiales acreditando que tanto él como el capitán Deckert poseían brevets oficiales de la dirigente mundial.

El señor Goffi se encuentra todavía en situación especial: La Federación Internacional de Aeronáutica lo envió a Chile en misión especial a estudiar la organización de la aviación civil en nuestro país.

## CITACIONES

**Gold Cross F. C.** — Junta general para hoy a las 9 P. M. en "El Diario Ilustrado".

Los socios que mañana irán a Melipilla, deben concurrir a esta reunión.

**Miraflores F. C.** — Junta general para hoy a las 8.30 P. M., en Santa Isabel 0308.

**Wanderer Infantil F. C.** — Junta general para hoy a las 8.30 P. M., en Lastra 812, esquina de Salas.

**Guillermo Guzmán F. C.** — Junta general para mañana, a las 10 A. M., en el local de la secretaría.

**Unión F. C.** — Junta general para hoy, a las 8 y media P. M., en el local de costumbre.

**Loma Blanca F. C.** — Junta general para hoy a las 8 y media P. M., Santo Domingo 2995.

**Sportivo Lealtad F. C.** — Junta general para hoy a las 7 y media P. M. en Tegualda 1721.

**Britania F. C.** — Junta general para hoy a las 9 P. M. en Santa Filomena 151.

**Morning Star Infantil F. C.** —Junta general para mañana a las 8 P. M., en Maruri 522.

**Sport Francais Infantil F. C.** — Entrenamiento Para mañana a las 9 A. M. en la cancha Gath y Chaves.

**Centro Deportivo Rafael del Canto.** — Cita a junta general para hoy a las 9.30 P. M., en San Ignacio 1010.

**Bugueri F. C.** — Junta general para hoy a las 8.30 P. M., en calle O'Higgins 2051.

**Mercado Central F. C.** — Junta general para hoy, a las 4 P. M., en el local de costumbre.

**Gimnástico F. C.** — Junta general para hoy a las 9 y media P. M., en primera citación y a las 9 3|4 en segunda. Local de los Obreros de Diarios, en San Pablo frente a la Prefectura.

**Teniente Godoy Juvenil F. C.** — Junta general extraordinaria para hoy a las 8 y media P. M., en Crédito N.o 421.

**Sportivo Lincoyan F. C.** — Junta general para hoy, a las 8 P. M., en Chacabuco 27.

**Manuel Acevedo F. C.** — Junta general para mañana a las 10 A. M., en Edison 4122.

**Guacolda F. C.** — Directorio para mañana, a las 11 A. M., en la secretaría.

**National Sporting Club.** — Junta general para hoy a las 9 P. M., en San Diego 188.

**Deportivo Rafael Franco.** —Junta general para hoy a las 8.30 P. M. en Pedro Lagos 1040.

**Club Deportivo América.** — Comisión de contabilidad para hoy a las 8 P. M., y junta general a las 9 P. M., en el local de costumbre.

**Benjamín Dávila F. C.** — Junta general para hoy a las 8 y media P. M., en Gálvez 188.

**Santa Elena F. C.** — Junta general para mañana a las 9 y media A. M. en Santa Elena 1649.

**Sportivo Lealtad F. C.**—Junta general para hoy, a las 8 1|2 P. M., en Tegualda 1721.

BOX

**LORENZO COLL PELEA EL SABADO EN EL MEDIDORES CON HERIBERTO DIAZ.**—Para el próximo Sábado la comisión de box del Centro Deportivo Medidores anuncia una interesante velada boxeril que tendrá como base el match concertado entre los pesos pluma Lorenzo Coll, ex-campeón peso gallo de la Federación Amateurs y Heriberto Díaz un buen exponente del Centro Enrique Madrid.

Como match de semi-fondo están los pesos medio Enrique Opazo, de lucida figuración en nuestros rings y José Loayza, del Sandows Magazine, pelearán cinco rounds.

Buenos preliminares completan este programa.

**AMERICA B. C. DE EL MONTE.**—En el teatro Santa Lucía se efectuará el Sábado 22 una interesante velada pugilística, a base del match concertado entre el campeón de San Antonio, P. Flores y el campeón de El Monte, E. Abrca, a 8 rounds.

Servirá de semi-fondo, la pelea entre R. Martínez y M. González, y dos preliminares completarán este atrayente programa.

**SANDOWS MAGAZINE B. C.**—El Sábado a las 9 P. M., se efectuará un espectáculo boxeril en el que tomarán parte los mejores aficionados de los diferentes centros de la capital.

**CENTRO VICENTE SALAZAR B. C.**—Cita a sesión de Directorio para hoy a las 8.30 P. M. con el objeto de activar los preparativos del beneficio que se prepara para el 31 del presente en el Teatro O'Higgins.

# Esta noche en el Hippodrome Circo se realizará el match Mallona - Gómez

## LOS MERITOS DEL PROFESIONAL ARGENTINO HACEN ESPERAR UNA LUCHA DE INTERES.— ALGUNAS OPINIONES DE INTERES SOBRE ESTE ENCUENTRO.— INTERES QUE DESPIERTA ESTE MATCH.—LOS ENTRENAMIENTOS DE LOS RIVALES.— EL PESAJE DE REGLAMENTO.—EL SEMI-FONDO ENTRE JOSE SAEZ Y MANUEL PEREZ

El encuentro que esta noche nos ofrece la empresa Tagini, a cargo de los profesionales Julián Mallona, argentino, y Luis Gómez, chileno, promete alcanzar el más franco éxito, si consideramos los méritos que los rivales han demostrado en su carrera pugilística.

La novedad del programa la constituye la presentación del profesional argentino, de quien tenemos tan buenas referencias, especialmente de sus últimas peleas en Buenos Aires, las que han sido una verdadera revelación, habiendo obtenido varios triunfos sobre pugilistas de reconocido cartel.

Mallona, que se encuentra en ésta de paso a Perú, de donde seguirá a Nueva York, es un hombre cuyos méritos son sobradamente conocidos para enfrentarse a un pugilista como Luis Gómez.

**LA PRUEBA DE MALLONA**

La Federación de Box de Chile, siguiendo las costumbres establecidas, sometió a una prueba a Mallona, la que fué satisfactoria, demostrando en los rounds de trabajos ejecutados anteayer, un admirable estado de preparación.

Otro antecedente que tenemos del profesional visitante, es la exhibición que ofreció el Sábado pasado en el Hippdrome Circo, donde trabajó con Peralta, demostrando su buena escuela y estilo rápido y seguro de pelea.

**LOS ENTRENAMIENTOS**

Los entrenamientos de los contendores de mañana, han terminado en forma que deja ver claramente el interés con que ambos pugilistas han trabajado.

Luis Gómez, secundado por Humberto Guzmán, Salinas y otros buenos elementos, ha hecho sus ejercicios de preparación en el Gimnasio del Fariña, siendo su estado alcanzado sobresaliente.

Su contendor trabajó en el Gimnasio de la Asociación de Estudiantes Católicos, donde lo acompañaron, los profesionales argentinos Delfino, Peralta y Porzio y los chilenos Pablo Muñoz y John Bull.

Igual que su contendor ha demostrado buena preparación.

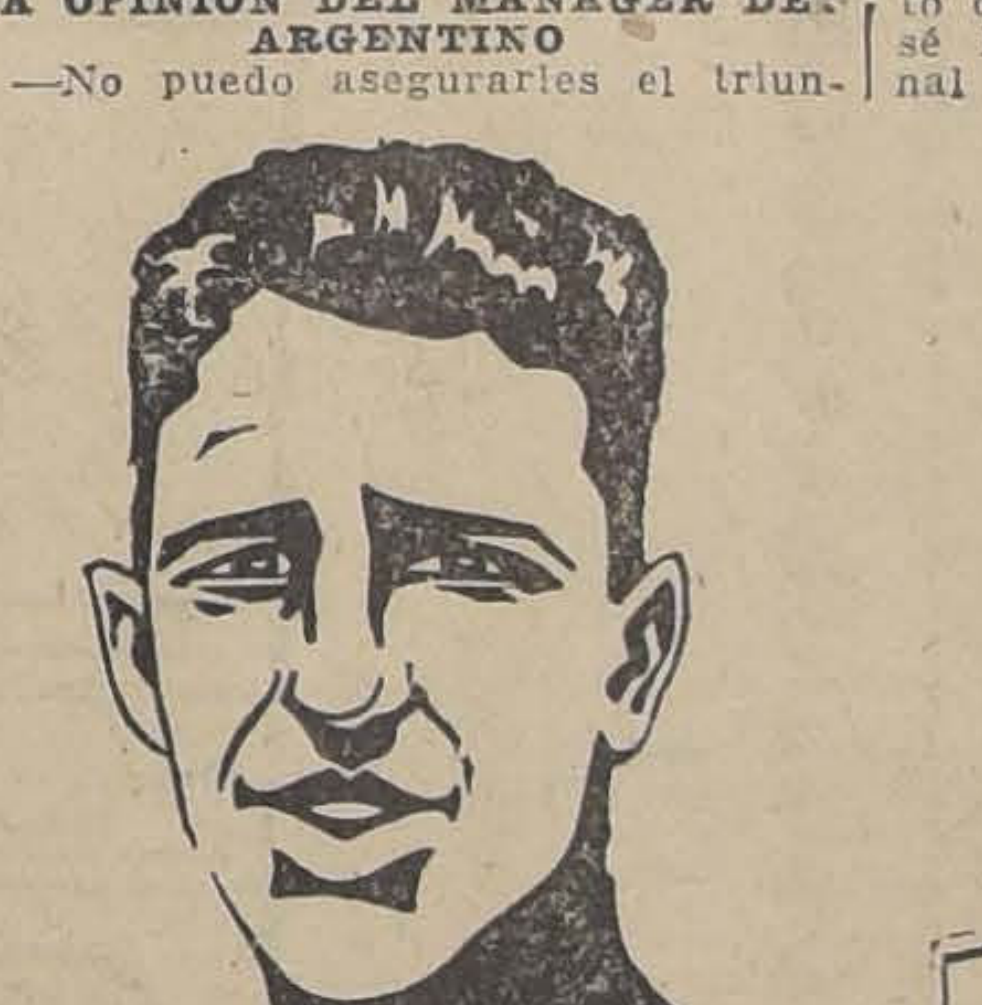

LUIS GOMEZ, CHILENO

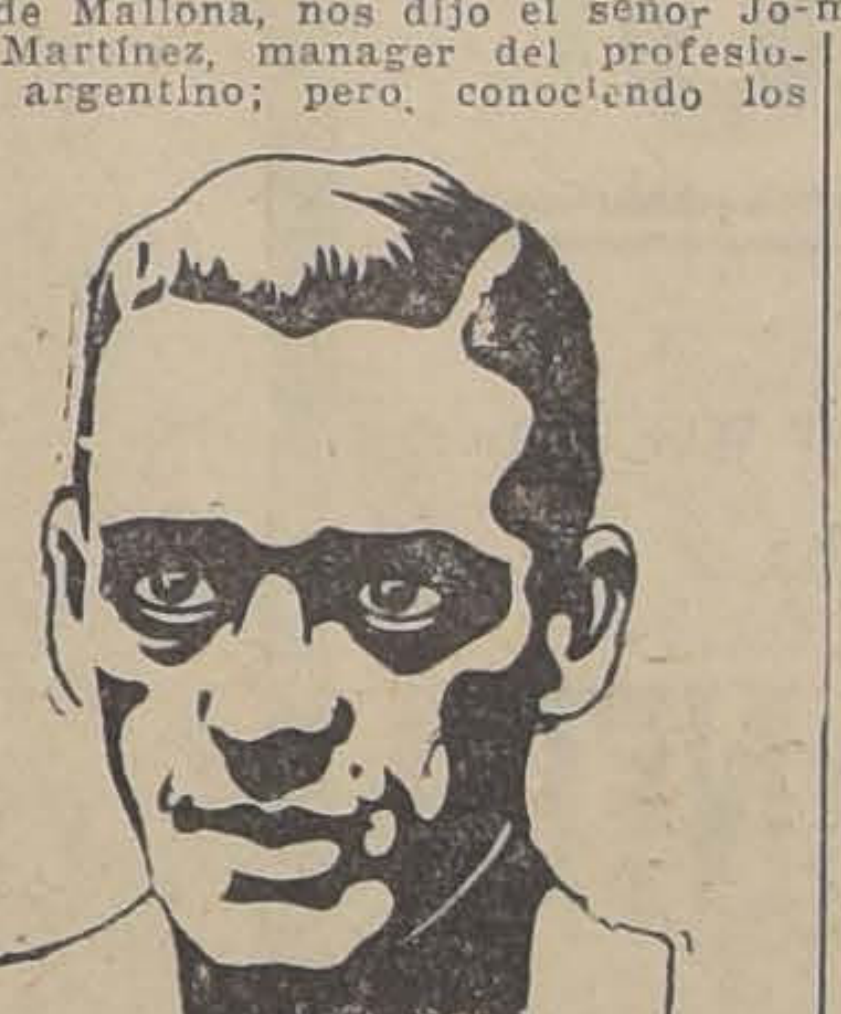

JULIAN MALLONA, ARGENTINO

**LA OPINION DEL MANAGER DEL ARGENTINO**

—No puedo asegurarles el triunfo de Mallona, nos dijo el señor José Martínez, manager del profesional argentino; pero, conociendo los méritos y estilo de Luis Gómez, puedo adelantarles que el match será de interés y más que todo reñido, pues Mallona es un hombre que sale al ataque sin temor.

La preparación de Mallona es lo suficiente para hacer una gran pelea con el chileno y créame que al estimar peligrosa la pelea no la habría aceptado, ya que no me conviene llegar a Nueva York con los hombres derrotados.

**LO QUE PIENSAN LOS RIVALES**

Luis Gómez cree que su rival es un hombre científico y peleador, de lo que me alegro, nos dijo, pues tendré la ocasión de hacer una pelea reñida.

Estoy cuidado como pocas veces, terminó el profesional chileno, de manera que creo difícil me derroten, pues, antes agotaré mis mejores recursos.

Su rival, el argentino Mallona, nos manifestó su confianza en el triunfo aun cuando espera combatir con un hombre que cuenta con los medios necesarios para hacer una buena pelea.

Tengo antecedentes de quien es Luis Gómez, nos dijo el argentino, y espero vencerlo, aun cuando reconozco que es un buen boxeador.

**EL SEMI - FONDO Y PRELIMINAR**

El match de semi-fondo y preliminar de esta noche son buenos, pues los profesionales que actuarán son conocidos nuestros.

El primer encuentro de la noche será la revancha a cinco rounds entre los profesionales del peso gallo Domingo Sánchez, de Santiago, y Osvaldo Martínez, de Valparaíso.

Estos muchachos pelearon hace algunos días, venciendo por puntos Sánchez.

El match de semi-fondo a ocho rounds será entre José Sáez, "Firpito", el profesional porteño, que ha constituído en los últimos encuentros una revelación, y Manuel Pérez, un muchacho nuevo de grandes recursos.

**LAS LOCALIDADES**

Las localidades que fueron puestas a la venta ayer en la tarde, han tenido una subida demanda.

Los rings y plateas continuarán vendiéndose en la mañana y en la tarde en las boleterías del Teatro Hippodrome y las galerías en la tarde desde las cuatro en el mismo local.

**EL PESAJE DE REGLAMENTO**

El pesaje de reglamento se llevará a efecto a las 11 de la mañana en la Federación de Box de Chile, hora en que deben encontrarse todos los profesionales que tomarán parte esta noche.

**CENTRO DEPORTIVO RAFAEL DEL CANTO.**—A junta general para hoy a las 9.30 P. M., en San Ignacio 1010.

**CENTRO ESMERALDA.**— Cítase a sesión para hoy a las 7 1|2 en su local social.

# EL POPULAR JUAN BEIZA VUELVE AL RING

## "EL PEQUEÑO COLOSO" VISITA "LA NACION".—ENTUSIASMO QUE DESPERTARA ESTA NOTICIA ENTRE LOS AFICIONADOS.—¿QUIEN SERA SU PRIMER RIVAL?

Ayer en la tarde fuimos sorprendidos con la visita del conocido empresario señor Alfredo Ovalle Vial y el popular boxeador Juan Beiza. ¿Qué los traía hasta nuestra imprenta? Les preguntamos y el primero en contestarnos fué Alfredo Ovalle.

—Les traigo una noticia que revolucionará el ambiente boxeril de la capital, nos dice, y riendo muestra a Juan Beiza.

—¿Qué pasa?

—Algo sensacional, continúa hablando Ovalle. Juan Beiza, el mismo muchacho que emocionara con sus victorias sensacionales en nuestros tablados, vuelve al ring para colocarse a la cabeza de nuestros pesos livianos.

—¿...

—Si Juan había permanecido alejado del ring por indicación de su padre; pero al chico le gusta más pelear que comer, y es por eso que ha sido imposible sujetarlo. Dentro de unos días más se lanzará a pelear y ya volverán nuestros aficionados a presenciar aquellos memorables combates en que el chico hacía derroche de valentía y ciencia.

—¿...?

—Su primer rival será Joe Walls, pues Beiza desea demostrar su valer ante un boxeador que hace pocos días fué el contendor de Vicentini.

Ovalle, riendo, nos estrecha la mano y termina diciéndonos que muy buenos días se le esperan al boxeo nacional con la presencia del "pequeño coloso" en los tablados de la capital.

Una vez que el popular boxeador se había retirado de nuestra imprenta, pensamos que Ovalle tiene razón al asegurar que con la vuelta al ring de Beiza, los aficionados ga-

AVISO

Se llama la atención a los interesados hacia un aviso que se publica en el "Diario Oficial", solicitando PROPUESTAS PUBLICAS de MOBILIARIO para las Escuelas de Concepción y Talcahuano.

El Director General de Educación Primaria

22—M.

Buena Ocasión

Se vende en Valparaíso una antigua Paquetería, muy acreditada, situada en la calle Serrano.

El comprador podrá rechazar la mercadería que no crea conveniente, quedando ésta por cuenta del vendedor.

Pedir detalles a
VICTOR ROSTAGNO
Valparaíso. — Casilla 126

M—21

# UZABEAGA Y CELIS TERMINAN SU PREPARACION

## EL MATCH SE EFECTUARA EL SABADO EN EL HIPPODROME

Hoy en la tarde ponen fin a su entrenamiento los profesionales Carlos Uzabeaga y Manuel Celis, que serán los encargados del match de fondo del Sábado, en el Hippodrome Circo.

Este encuentro constituye el mayor atractivo pugilístico de estos tiempos, y el público aficionado así lo ha comprendido y ha demostrado su interés por el match en referencia.

Una demostración del enorme interés que reina por presenciar este match, es la demanda de localidades, las que han sido solicitadas, aún cuando no han sido puestas en venta.

Hoy, los profesionales nombrados harán algunos rounds livianos.

El semi-fondo de este match estará a cargo de los profesionales Manuel Abarca y Jorge Navarro, los que harán diez rounds.

¿DESEA UD. VIAJAR GRATUITAMENTE POR EUROPA CON TODA COMODIDAD?

Aproveche la oportunidad que le ofrece la Revista "Sucesos", de un pasaje de ida y regreso de primera clase.

Más detalles aparecen en el número de hoy de

"SUCESOS"

que trae, además, un interesante material noticioso.

VARICES-FLEBITIS

Las Varices son dilataciones venosas que ocasionan pesadez, entumecimientos y dolor, producen ulceras varicosas difícilmente curables. — La Flebitis es una temible inflamación de las venas cuyos síntomas son: dolor, hinchazón de toda la pierna obligando a veces a la inmobilidad completa, pues el menor movimiento puede producir un embolio mortal. Se ignora en general que

El ELIXIR de
VIRGINIE NYRDAHL

cura radicalmente estas afecciones por su acción sobre el sistema venoso.

Para recibir gratuitamente y franco de gastos un folleto explicativo de 150 paginas, escribir a: PRODUCTOS NYRDAHL, Casilla 1495, Valparaiso.

DE VENTA EN TODAS LAS DROGUERIAS

Hamamelis virgínica y capsicum Bradilence.

# LOS CAMPEONATOS DE AFICIONADOS CONTINUARAN DESARROLLANDOSE EL LUNES

Los encuentros por los campeonatos nacionales de aficionados, que se habían anunciado para esta noche en el local de la Federación de Box de Chile, se han suspendido para el Lunes próximo ne el mismo local.

El programa del Lunes, que corresponde a la segunda rueda de esta competencia, será el siguiente:

**Peso mosca.**—José Silva, del V. Salazar, con Alberto Moya, del Carlos Abarca; Ernesto Díaz, del Cóndor, con Oscar Muñoz, del S. Magazine; Luis Pacheco, del E. Madrid, con Alberto Donoso, del Nacional.

**Peso gallo.** — Luis Benítez, del Juan Rojas, con Pedro Martínez, del P. Martínez; Alejandro Adasme, del V. Salazar, con Humberto Quiñones, del R. del Canto; Ricardo Iturra, del Tallman, con Alejandro Escobar, del E. Madrid.

**Peso pluma.**—Víctor Gálvez, del S. Magazine, con Orlando Valenzuela, del Mac Kay; Jilberto González, del H. Rojas, con Alejandro Gálvez, del Medidores; Guillermo Saavedra, de Los Sports, con Elías Garrido, del Canillita.

**Peso liviano.**—Oscar Anguita, del Green Cross, con Luis Yáñez, del Regimiento Maturana; Osvaldo Urrutia, del Jaramillo, con Vicente Norambuena, del Aliro González; José Miranda, del Cóndor, con Guillermo Caro, del R. del Canto.

**Peso medio liviano.**—Luis Faure, del Gath y Chaves, con Luis Munita, del H. Rojas; Juan L. Cáceres, del H. Rojas, con Antonio Reyes, del Cóndor.

**Peso medio.**— Clemente Jauffret, de Los Tiempos, con Luis Lawson, del Cóndor.

**Peso medio pesado.**—Domingo Alvarez, del R. de Janeiro, con Querubín Valdés, del S. Magazine.

La tercera rueda se llevará a efecto el próximo Viernes en el mismo local de la Federación.

# EL MAYOR ESFUERZO DE NUESTRAS GRANDES CASAS COMERCIALES

## PARA HACER FRENTE A LA DEMANDA DE LOS ARTICULOS AUTOMOVILISTICOS

El constante progreso del automovilismo en el país, ha traído como es natural, el mayor esfuerzo de las grandes casas comerciales para hacer frente a la constante demanda de los artículos concernientes al ramo, ya sea en trajes para chauffeurs, capotes, polainas, guantes, etc. Así, por ejemplo, hemos podido ver en los departamentos especiales que la Casa Francesa dedica a la venta de estos artículos, uniformes que llaman verdaderamente la atención, por su esmeradísima confección y por lo impecable de su corte. Nos ha sido grato constatar, a la vista, de modelos importados, que los trajes para chauffeurs, confeccionados en la Casa Francesa, nada tienen que envidiar a aquéllos.

Nos ha llamado igualmente la atención, la modicidad de los precios, a que se ofrecen estos artículos, a pesar de que todas las telas en ellos empleadas, son importadas y de primera calidad. En este ramo, como en otros, vemos con satisfacción que el obrero nacional, cuando es dirigido por técnicos de alta competencia, sabe aprovechar ventajosamente la mayor suma de conocimiento, lo que lo coloca a la altura de los más destacados operarios extranjeros.

De paso hemos podido anotar, que esta gran casa comercial ofrece a la vez, en los mismos departamentos, los afamados neumáticos "Michelin", en todos los tipos conocidos, de los cuales, según hemos sabido, existe actualmente una constante demanda, ya que día a día, dichos neumáticos obtienen los más grandes triunfos en el turismo europeo.

PARA

AUTOMOVILISTAS Y CHAUFFEURS

¡¡OFERTAS ATRAYENTES!!

771

**Balaclavas**,

(pasamontañas) de pura lana, artículo para el frío, desde

$ 15.50

**Anteojos**

para automovilistas, calidad inmejorable, a

$ 6.20

**Ambos y Capotes**

para chauffeur, confeccionados en paño castor, inglés, de colores unidos, precio rebajado, el ambo $ 195; el capote, a

$ 225.00

**Polainas "Lenggines"**

inglesas, de cuero de vaca, negras o de color, modelo perfecto, el par

$ 72.00

**Polainas spirales**

en paño de lana, inglesas, varios colores, el par

$ 35.00

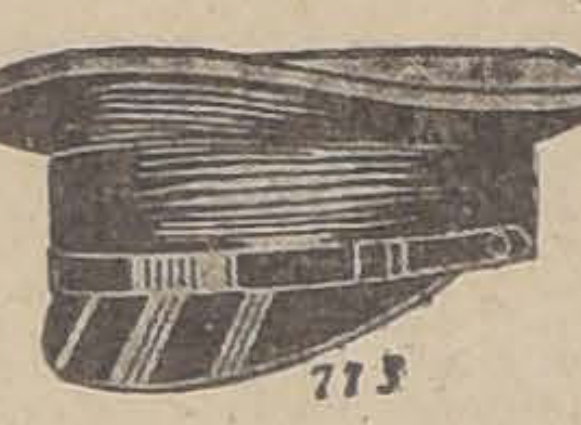

773

**Gorras para chauffeur**

confeccionadas en rico casimir de pura lana, en colores gris oscuro, verde oscuro, café oscuro, azul marino y negro, a

$ 24.50

GATH & CHAVES LTD.

# UN ACUMULADOR SIN SEPARADORES

En la fabricación clásica de los acumuladores a plomo se interponen entre las placas de nombre contrario—positivos y negativos—separadores que las aislan más de las otras y evitan los corto circuitos, que provocarían las caídas de materia activa.

Los aisladores son hechos de madera especialmente tratada, de ebonita, o aun de caucho. No deben sólo llenar correctamente su papel de protectores; deben dejar también al electrólitro toda su libertad de pasaje para el juego de las reacciones químicas, que se operan debido al intermediario del ácido sulfúrico durante la carga y descarga. La madera debe ser muy permeable para el líquido; los separadores de ebonita están perforados por una infinidad de agujeros; ciertos separadores de caucho están guarnecidos de una multitud de pequeñas mechas de algodón.

Debido al empleo de nuevos procedimientos para la fundición y el modelaje bajo alta presión de aire de gases inertes, de los marcos y de los soportes, así como para el empastamiento de los óxidos añadidos, una firma inglesa, Tungstone —después de algunos años de experimentación—ha logrado obtener placas de tal robustez que para los separaciones normales previstas entre ellas los separadores son inútiles.

Las placas son guiadas solamente por sus extremidades en las ranuras de soportes laterales de ebonita.

Para una batería clásica de 10 voltios, las superficies de contacto directo entre los separadores y las placas, son de seis a siete veces más grandes que los soportes laterales de los elementos Tungstone.

En dimensiones iguales en batería, el peso del ácido utilizado es de un tercio superior con la nueva disposición, porque el espacio habitualmente ocupado por los separadores está libre el hectólitro.

La densidad de este último está prevista para ser de 1,300, en plena carga.

Cuando se confirmen por la experiencia los resultados anunciados, esta batería se mostraría mucho menos sensible a las cargas rápidas e intensivas, como a las muy prolongadas que originan el hervidero, las pérdidas de agua y la disgregación de la materia activa. Las evacuaciones de calor intenso serían allí igualmente más rápidas.

Este tipo de batería convendrá pues, muy particularmente bien al servicio muy duro que está impuesto a los acumuladores en el automóvil.

# REIMANTACION DE UN MAGNETO

Para reimantar los imanes de un magneto, se enrolla un hilo de cobre de 4 a 5 décimos de milímetro, haciéndole dar unas treinta vueltas en torno de los polos del imán, ya sea en forma de ocho o bien efectuando dos enrollamientos de un mismo número de espiras, en sentido inverso, uno de otro, sobre dos tubos de cartón de forma apropiada.

En el primer caso se establece y se corta un cierto número de veces la corriente eléctrica y en el segundo caso se hace subir y bajar varias veces los imanes dentro de estos dos devanados mientras pasa la corriente por ellos. Esta corriente deberá ser continua.

# USE CORRECTAMENTE SU NEUMATICO

Muchos automovilistas se extrañarán de que un neumático les haya dado un mal resultado, no obstante haber obtenido un buen servicio en otros neumáticos de la misma marca.

No hay que desacreditar al neumático por el sólo hecho que haya fallado, ni tampoco decir que la falla es debido a la mala construcción del mismo; no, lo primero que se debe hacer, es tomar con calma el asunto y estudiar muy detenidamente el neumático que falló, pues hay muchas causas que contribuyen al poco rendimiento de los mismos: la poca o mucha inflación daña tanto a los neumáticos de alta presión como a los balloon. A los primeros la poca inflación perjudica tanto como a los segundos la mucha inflación.

La mala alineación de las ruedas, un eje torcido, afectan de un modo increíble la vida del neumático, pues éste se desgasta con suma rapidez.

Los descuidos que el automovilista, al guiar un coche por caminos malos, sin tener en cuenta las piedras, surcos o baches del camino, también influyen poderosamente en la duración de los neumáticos, pues los golpes, que aún a la simple vista parecen de poco efecto, dañan a los neumáticos en la parte interior, produciendo roturas en las telas. La costumbre o vicio que tienen algunos automovilistas de sobrecargar el coche o camión, es factor que contribuye grandemente a disminuir el servicio de un neumático.

Es muy fácil de comprender que un neumático que está construído para soportar un cierto peso, no podrá soportar con la misma eficiencia una carga mayor.

¿Usted cree por un momento, señor automovilista, que se debe esperar de los neumáticos un servicio tan bueno usándolo correctamente como usándolo incorrectamente? Seguramente que nó!... Pues entonces, cuide sus enumá- Pues entonces cuide sus neumáticos y obtenga el servicio que ellos están llamados a dar.

# CONVENCION DE CARRETERAS

## LA REPRESENTACION DE LOS PAISES SURAMERICANOS

Los países latinoamericanos representarán un papel muy importante en la Anual Convención y Demostración de Caminos, que será realizada por la Asociación Americana de Constructores, en la ciudad de Chicago, el año próximo.

Se realizará una sesión especial, en la que serán discutidos los problemas en la construcción de caminos en México, Panamá, y Sur América, es ahora en consideración para el Congreso del año 1927. Muchos delegados de estos países serán invitados a asistir a este Congreso, unos como representantes oficiales de sus gobiernos y otros como interesados en el progreso de la vialidad.

El interés de los Estados Unido en el programa de contrucción de caminos en América española, es inmenso.

La Asociación Americana de Constructores de Caminos, que era organizada para incitar la construcción de buenos caminos, ha resuelto invitar a todos los ingenieros, contratistas y oficiales de caminos para la reunión que se efectuará en el mes de Enero de 1927.

# LAS OBRAS DE PAVIMENTACION

La pavimentación de las calle de la ciudad — obra que aplaudimos — está originando a los conductores de vehículos transtornos fáciles de subsanar con un poco de buena voluntad.

Resulta que para pavimentar trozor de una vía, se imposibilita el tráfico por varias otras, obligando a los conductores a realizar con sus vehículos, rodeos interminables.

Se hace eso sin método y sin tener en cuenta elementales nociones, que causan molestias sin cuento y entorpecen el desarrollo del buen tráfico.

Las obras de repavimentación durarán aun gran tiempo. Sería de desear, entonces, que en lo sucesivo se tuvieran en cuenta las observaciones que apuntamos.

PUERTAS
VENTANAS

Galerías y Persianas, se hacen de medida y hay listas para entrega inmediata. Ofrece la

Barraca y Fábrica "La República"

Domeyko 2354—Tel. 182 Parque

DESPACHO A PROVINCIAS

# LA PRUEBA DE LOS 5 LITROS DE GASOLINA

Una de las pruebas más ... e interesantes organizadas en Francia durante los últimos años es la que se denomina Bidon de 5 litros. Esta carrera será corrida nuevamente en el circuito de Forte-Bernard, entre Chartres y Le Mans. El reglamento será igual al de los años anteriores.

Los coches deberán mantener una velocidad media de 40 kilómetros por hora y el consumo máximo de aceite deberá ser de medio litro. La misma clase de gasolina deberá ser usada por todos los competidores y la lata de cinco litros será llenada un momento antes de la partida.

Los capotes y los radiadores serán sellados. En la prueba se admitirán coches pesados, livianos y sicIears.

En conjunto habrá 11 categorías.

El reglamento es absolutamente sencillo, puesto que el coche que cubra la mayor distancia con cinco litros de gasolina será el vencedor de su categoría. Todos los coches deberán ser absolutamente standart, y estar de acuerdo con las especificaciones del catálogo del fabricante.

Esta prueba será corrida por quinta vez.

Por $ 275.-

cualquier dueño de FORD puede adquirir tres importantes accesorios para su coche

Un carburador ZENITH

CON TODOS SUS ACCESORIOS

Una Bomba de Agua

Un distribuidor THOMAS

Estos tres accesorios se pueden instalar en una hora

RESULTADOS GARANTIDOS

Agente para chile:

PILADE MASSA

DELICIAS 1153 —:— TELEFONO 1948

Señores

Automovilistas !!

LA ULTIMA PALABRA EN CARROCERIA

para toda clase de automóviles la
— encontrará usted en la —

FABRICA ATILIO GIOVINAZZI

ANTES DE ADQUIRIR UN COCHE EQUIPADO, CONSULTE PRECIOS DE CHASSIS Y VISITENOS EN SEGUIDA

CONFECCIONAMOS MODELOS Y PLANOS PARA CUALQUIER ESTILO DE CARROCERIA, DE ACUERDO CON LOS ULTIMOS ADELANTOS

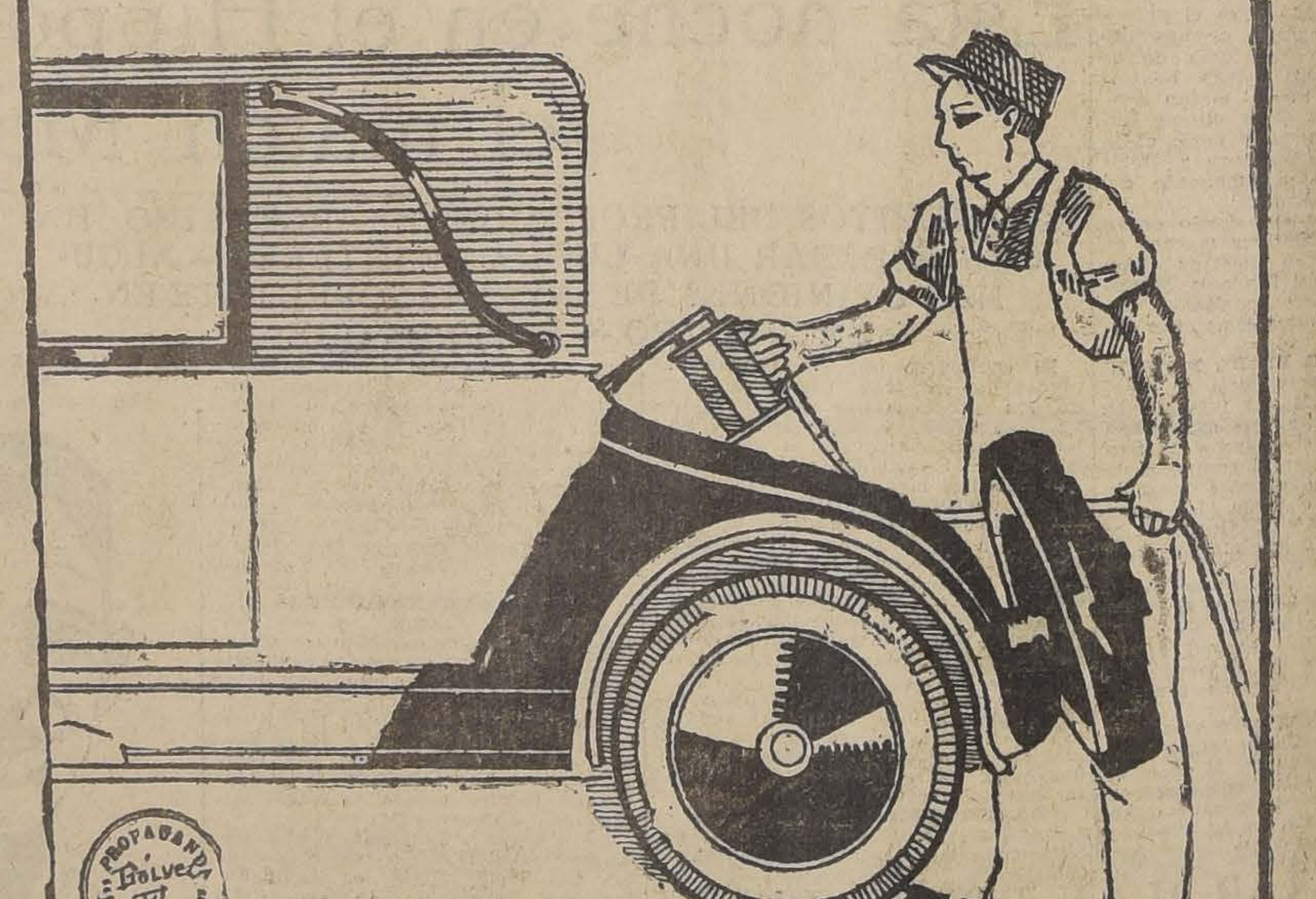

PROPAGANDA "T. Bolvela" "EL NACION"

LA PINTURA de los automóviles, aplicada por el moderno sistema de PULVERIZADOR MECANICO, completa nuestro servicio de carrocería

¿ES USTED POSEEDOR DE UN COCHE? ENVIELO A NUESTRA FABRICA Y EN SOLO CUATRO DIAS QUEDARA COMO NUEVO

El procedimiento de pintura mecánica, aparte de las grandes comodidades que le representa sin mayor gravamen, no admite competencia en cuanto a duración, resistencia y belleza

NO TITUBEE, ENTONCES, EN DIRIGIRSE CUANTO ANTES A LA

FABRICA DE CARROCERIAS PARA AUTOMOVILES

ATILIO GIOVINAZZI

AVENIDA SANTA MARIA N.o 0180

TELEFONO 1030 —:— CASILLA 3821

## UN NUEVO APARATO INDICADOR

El problema de las señales preocupa actualmente a las autoridades comunales y a los dirigentes del automovilismo.

Actualmente se estudia la manera de lograr un aparato perfeccionado que responda a las necesidades del intenso tráfico de las ciudades.

Oportuna, pues, la adaptación que acaba de hacer el señor Emilio Gastiglione, del Uruguay, el que ha construído un aparato similar a los que se utilizan actualmente en Río de Janeiro y Norte América, destinado a dirigir el tráfico

El aparato, que podrá adaptarse fácilmente a las columnas del alumbrado público, tiene cuatro brazos sobresaliendo 80 centímetros del aparato mismo. Al tiempo que los brazos señalan la dirección, las luces que coronan el aparato anuncian vía libre o calle cerrada, según el caso, llamando igualmente la atención una campanilla que suena automáticamente y en combinación con los brazos y las luces.

La implantación de este nuevo modelo de señales resultaría de positivos beneficios por su costo reducido y su fácil construcción.

La sencillez del mecanismo salvaguarda el aparato de posibles portátiles, no ocupando mayor esdesperfectos y puede ser construído de hierro o madera y hasta pacio que el que ocupa el agente de tráfico apostado en las bocacalles.

Con respecto a la forma del aparato, no debe ser tenida en cuenta, ya que la construcción puede hacerse de la manera más variada y respondiendo a las razones de comodidad y estética que se considere necesario.

# Una fábrica de carrocería para góndolas y camiones

### VISITANDO EL ESPLENDIDO ESTABLECIMIENTO DEL SEÑOR P. MEDINA

Cumpliendo nuestros propósitos de dar a conocer la labor que desarrollan nuestros industriales en el ramo de automovilismo, nos acercamos ayer a la Fábrica de carrocería que el señor Pedro Medina posee en la Alameda N.o 2488.

En la semana última habíamos hecho análoga visita a la Fábrica que el señor Atilio Giovinazzi tiene instalada en la Av. Santa María y pudimos constatar los adelantos que hemos alcanzado en carrocerías de coches.

Ayer llegamos a la misma halagadora conclusión al imponernos del inmenso desarrollo que el señor Medina ha dado a la fabricación nacional de carrocería para góndolas y camiones de carga, principal ramo a que se dedica.

El señor Medina, de nacionalidad ecuatoriana, radicado en Chile desde 1906, es un industrial que ha logrado captarse generales simpatías en todos nuestros círculos comerciales, por su seriedad y competencia.

Su establecimiento, fundado hace tres años, primeramente tuvo sus instalaciones en la calle Herrera y hace poco más de cuatro meses se trasladó al extenso y cómodo local que posee ahora en nuestra principal Avenida. La Fábrica tiene una superficie aproximada de 2,000 metros cuadrados, y todas sus secciones, ya sea la de tapicería, galpones, talleres y oficinas son amplias, laborando un total de setenta operarios.

La Fábrica, entre góndolas y camiones, ha construído un término medio de quince vehículos mensuales, lo que hace un total hasta hoy, desde la fundación, de una suma que fluctúa entre 550 y 600.

En el salón de exposiciones se expone a la vista del público y clientes las variadas carrocerías que se construyen, tanto para camiones de pasajeros como para carga.

En este mismo salón se destina un departamento especial para la venta de accesorios, nafta, aceite, grasa, neumáticos, materiales para tapiceros, etc., el que está atendido por personal activo y competente.

En otro amplio local está instalada la sección para la fabricación de carrocerías, en donde todo el personal en su inmensa mayoría chileno, se complace en satisfacer el gusto más exigente.

Otro grupo de operarios, en una sección especial para tapicería, trabaja afanosamente en la preparación de cojines y cortinas para góndolas.

El trabajo de carrocería en las góndolas cada vez es más perfecto. Uno de los últimos modelos, cuya fotografía aparece en esta misma sección, no tiene en nada que envidiar a la más acabada confección extranjera, tanto por lo que concierne a la calidad de los materiales como a su estética. Ahora, que este medio de movilización se ha extendido tan considerablemente en el país, es fácil imaginarse los beneficios que representan los progresos de esta manufactura.

## PARA TEMPLAR SIN QUEMARLA

### UNA PIEZA DE PEQUEÑO TAMAÑO

Cuando se procede a templar una pieza de acero de corto tamaño y especialmente si es además delgada, un taladro por ejemplo, es necesario calentarla con mucha precaución para evitar que el metal se queme y se descorche a consecuencia de la oxidación y de la reducción.

La revista "Motor Transport" indica para el caso un remedio tan simple como ingenioso que consiste en proteger la pieza por medio de un pequeño cilindro de carbón, que hace las veces de vaina protectora, y permite un recalentamiento suficiente para dar temple evitando al propio tiempo la oxidación. Para esto se toma un carbón de lámpara de arco, se corta del largo de la pieza a templar, un taladro, en este caso y con ayuda de otro de iguales dimensiones se le hace un agujero en el centro, dentro del cual se coloca la pieza, que se calienta y se sumerge luego en aceite. Un alambre enrollado en torno del carbón facilitará la operación de mantenerlo en el fuego y de retirarlo oportunamente.

## REFLECTORES

Como el enchapado de los reflectores es a menudo de pura plata, hay que proceder con sumo cuidado al pulimentarlo, pues se correría riesgo de rayarlo.

Lo más eficaz y seguro para limpiar los reflectores es el rojo de Inglaterra en polvo, aplicado con una gamuza.

Si el reflector está muy empeñado, remoje el rojo de Inglaterra con alcohol, aplique en la forma indicada y luego pula la superficie con rojo de Inglaterra seco.

Hay que servirse de una gamuza o de un trapo de algodón bien limpio y frotar el reflector con un movimiento circular de la mano.

PARA CHAUFFEURS

VERDADERAMENTE EXCEPCIONAL

OCASION UNICA

CAPOTES cruzados, en Cheviot azul, grueso, de pura lana, muy abrigadores

SOBRE MEDIDA
$ 140.-

CASA FRANCESA

# CARROCERIA P. MEDINA

## Importador de Artículos de Automóviles

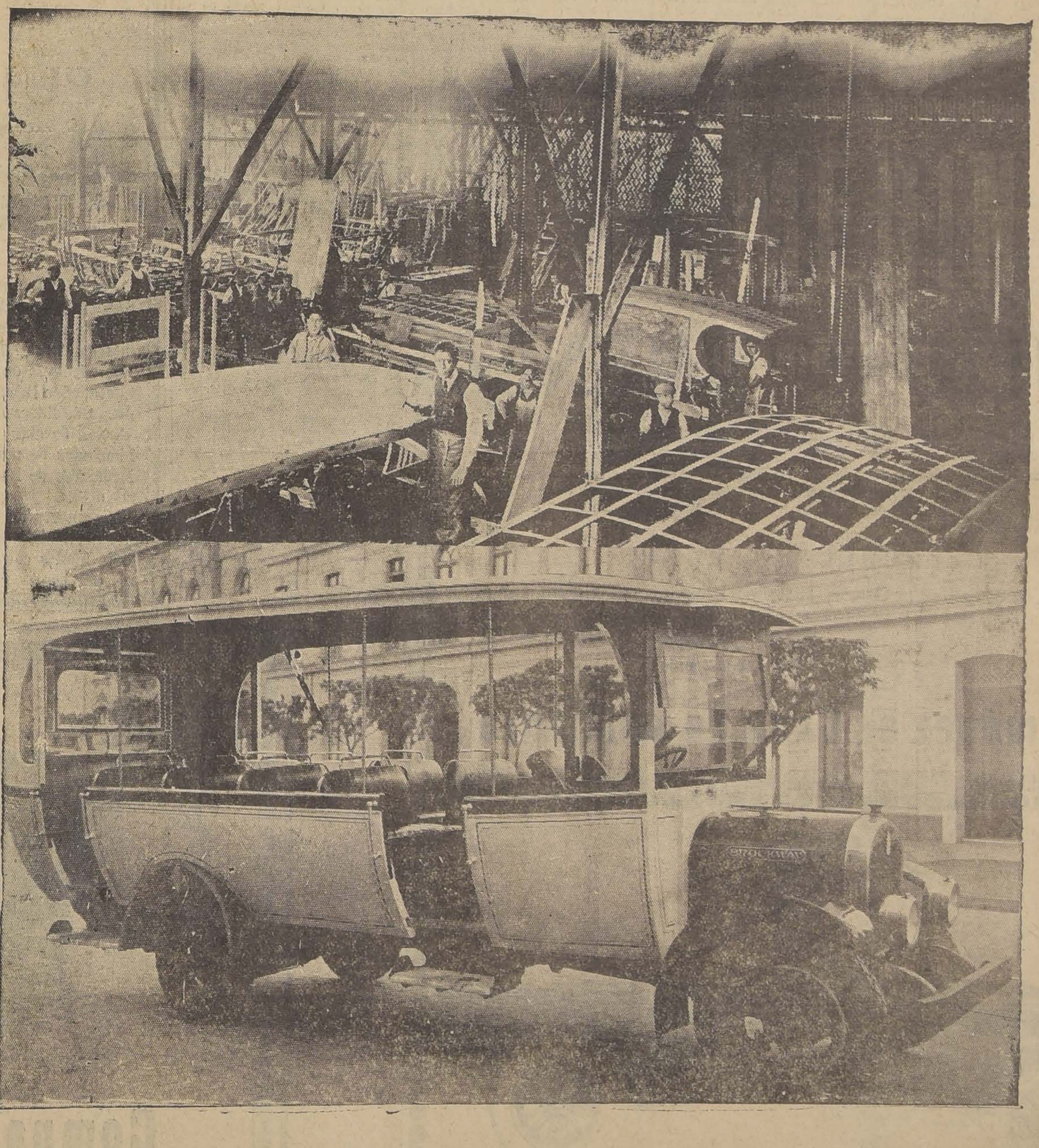

TALLERES DE LA FABRICA Y EL ULTIMO MODELO DE GONDOLA

**GONDOLAS**

CAMIONES
DE REPARTO
LECHEROS Y
PANADEROS

**MERCADERIAS:**

PERGAMOIDE
NEUMATICOS
RESORTES — ALUMINIO
ACEITES — GRASAS

**DELICIAS 2488 - 92**

TELEFONO 469 ESTACION — SANTIAGO — CHILE

FORD LOS FABRICA Y
ORREGO LOS VENDE

ALAMEDA ESQUINA DE GALVEZ

## COMO SE MEJORA LA PERSPECTIVA DE UN COCHE LIGERO

### ASEMEJANDOLO A UN AUTOMOVIL DE CARRERA

Muchos mecánicos aficionados que han convertido sus automóviles ligeros en coches de tipo "corredor", mediante la remoción de la carrocería ordinaria y la instalación de dos asientos-sillas en el frente, el gran tanque de gasolina y la caja de herramientas tasera, no están aún satisfechos del aspecto general que el coche ofrece. En efecto, el bastidor elevado da la apariencia de un automóvil pesado.

En cambio, la disminución de altura del bastidor en cantidad de 5 a 7 centímetros asegura toda la perspectiva de un coche de carrera, da firmeza del vehículo puesto que hace descender el centro de gravedad y permite que las ruedas se adhieren más al camino cuando se toman las vueltas a gran velocidad.

Los soportes para disminuír la altura del muelle posterior se hacen de planchuela de 1|4 pulgada, de forma rectangular y perforados en ambos extremos. Por cada agujero extremo de las dos placas, se hace pasar una varilla de fierro. Uno de los extremos de la varilla queda sujeto en el colgadero regular del muelle. Y mientras que el otro se extiende hasta llegar a la barra del tensor.

Cuando se coloca el muelle en la posición baja de que hablamos, se hace preciso emplear en el centro del mismo placas de ángulo como soportes.

El descenso de la parte delantera del bastidor se realiza haciendo moverse el eje hacia adelante y colocando una ménsula adicional de sección rectangular, para soportar el muelle; la ménsula tiene dos orificios; el delantero la asegura al eje por medio de un perno que pasa por el orificio en que se asentaba antes el elástico. El agujero posterior se emplea para sostener el soporte del elástico sobre la ménsula, y por debajo de ésta la varilla del tensor, como está indicado.

El movimiento del eje hacia adelante da lugar también a aumentar la base constituída por las ruedas. Esto es deseable porque aumenta la firmeza con que el coche se adhiere al camino.

Al preparar la ménsula, habrá que cuidar de labrar en ella el asiento del eje delantero con el fin de que éste descanse por completo y asegure una perfecta rigidez lateral del eje.

## BALANCINES DE LAS VALVULAS

Los balancines de los motores con válvulas sobre la culata deben ser aceitados con religiosidad a menos que sean de lubricación automática.

Es bueno tomar la costumbre de aceitar esas piezas todas las mañanas antes de sacar el coche del garage. Sólo un momento se necesita para evitar un desgaste anormal y a la vez asegurar el funcionamiento silencioso y perfecto del motor.

No será malo dar a las piezas animadas del mecanismo de las válvulas sobrepuestas un buen baño de kerosene de tiempo en tiempo — de esa manera se logra despegar las válvulas que se hayan adherido.

Ford

AGENTE AUTORIZADO

JULIO A. JIMENEZ

SAN PABLO ESQUINA CUETO

CON ANEXOS DE GARAGE Y TALLER MECANICO, MONTADOS CONFORME A LAS INDICACIONES DE LA FORD MOTOR COMPANY Y ATENDIDO POR UN TECNICO DE CONFIANZA, NORTEAMERICANO

PRODUCTOS FORD

SURTIDO COMPLETO DE REPUESTOS, AUTOMOVILES FORD, CAMIONES FORD, AUTOMOVILES LINCOLN Y TRACTORES FORDSON CON SUS ARADOS Y RASTRAS.

NO OLVIDE USTED

Jiménez es Casa de confianza

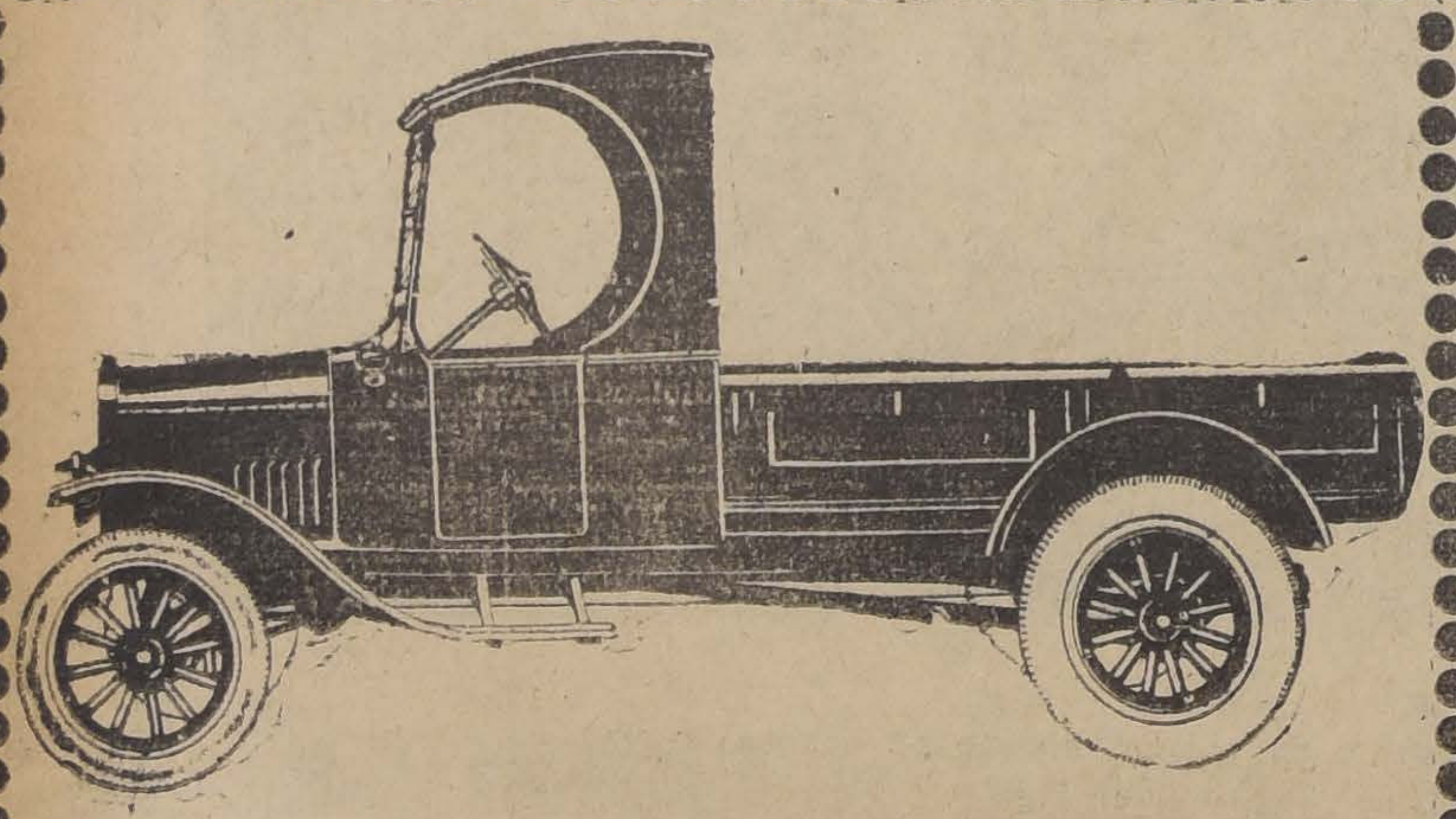

P. MEDINA

AGENTE.

Lincoln-FORD-Fordson

AUTOMOVILES — CAMIONES — TRACTORES.

SAN BERNARDO

TELEFONO 51 — PLAZA DE ARMAS.

Ford

AGENTES AUTORIZADOS

PUELMA Y Cía. Ltda.

HUERFANOS N.o 819

Automóviles Ford — Camiones Ford — Automóviles Lincoln — Tractores Fordson
Neumáticos Dunlop — Neumáticos Michelin — Aceites y Grasas "Mobiloil"

ACCESORIOS PARA FORD

Busca-caminos auto Relite.
Bomba de agua Blackauck, instalada.
Fundas Almite para resortes.
Distribuidores Milvankee.
Encendedores de cigarrillos.
Encendedor Delco, completo.
Juego de llaves de tubo Husky.
Klaxon de mano.
Limpiador de parabrisas, eléctrico.
Medidores de bencina para nuevo modelo.
Aceleradores de pie "Fulton".
4 amortiguadores Gabriell.
Caja Shaler con máquina vulcanizar y parches.
Rejillas niqueladas para radiador.
Varilla para unir los tapabarros, niquelada.
Tapa para radiador con termómetro.
Volantes para dirección con botón de Klaxon.
Faroles para indicar detención.
Juego de para-choques, dobles, delanteros y traseros.
Amortiguadores Hassler, Contadores de velocidad A. C., especiales, nuevo modelo.
Fundas de cuero para resortes.

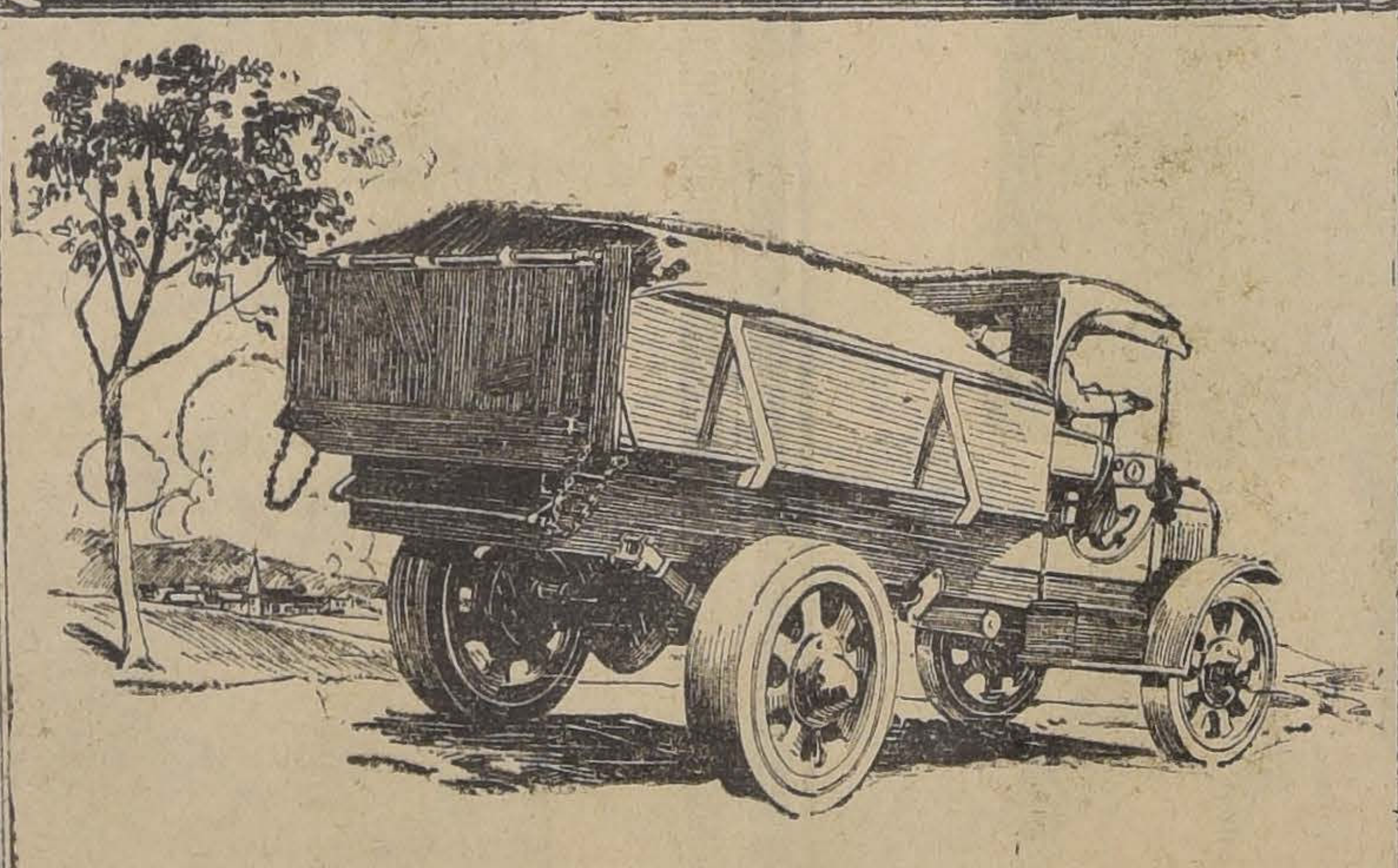

Compañias Mineras

OFRECEMOS CAMIONES

"REPUBLIC"

ESPECIALES PARA MONTAÑAS.

CONTRATISTAS:

Tenemos camiones con carrocerías de volteo especiales para acarreo de adoquines, ripio, arena, etc.

Stock permanente chassis Republic desde el tipo liviano de reparto al de carga pesada.

Distribuidores para Chile de los famosos camiones Republic.

GRAHAM, ROWE & Co.

BANDERA 275

# Cincuenta mil personas desfilaron por la Exposición de la Ford Motor

## HOY SE CLAUSURA EL GRAN SALON DEL EDIFICIO DIAZ

La nota alta en materia de automovilismo en el presente año, la ha constituído la gran exposición de Fodr y Lincoln que la Ford Motor Company ha tenido establecida desde el 8 del presente mes en el Edificio Díaz y que se clausura oficialmente hoy.

Las miles de personas que han concurrido a la elegante sala han podido ratificar la opinión que le mereciera la exposición al Presidente de la República en el sentido de que ha sido la exhibición más brillante de las verificadas hasta la fecha en el país.

### ORGANIZACION PERFECTA

Como una prueba de la buena organización de la Ford Motor Company y de la exactitud en todos sus procedimientos, citaremos el hecho de haber llegado casi a precisar la cantidad exacta de las personas que han concurrido durante estos días a la Exposición de automóviles Lincoln y Ford.

Durante los días corridos desde el 8 hasta ayer han visitado el local de Ahumada esquina de Moneda 45,070 personas, según el siguiente detalle:

| | personas |
|---|---|
| Sábado 8 | 2,480 |
| Domingo 9 | 3,100 |
| Lunes 10 | 4,006 |
| Martes 11 | 4,200 |
| Miércoles 12 | 3,930 |
| Jueves 13 | 4,710 |
| Viernes 14 | 3,820 |
| Sábado 15 | 4,815 |
| Domingo 16 | 5,020 |
| Lunes 17 | 3,075 |
| Martes 18 | 2,900 |
| Miércoles 19 | 3,020 |

Si agregamos a esta estadística las personas que concurrieron durante el día de hoy, podemos establecer que alrededor de cincuenta mil llegará la cifra total, lo que constituye un verdadero record.

## ALGUNAS COMPRAS HECHAS POR LA FORD MOTOR COMPANY

Algunas de las compras hechas por la Ford Motor Company para los nuevos materiales de los modelos perfeccionados impresionarían a la misma Santa Claus. Y ni la más exigente dueña de casa lo es tanto como los compradores de la Ford Motor Company gastando millones de pesos oro.

Para la nueva carrocería "más larga y más baja", la construcción toda de acero, etc., hubo necesidad de abastecerse de materiales que antes no se necesitaban, lo mismo que de gran cantidad de equipo.

El cambio efectuado en las carrocerías haciéndolas de acero, ha significado un consumo para un año de 38,000 toneladas de acero. El aumento de tamaño del estanque de gasolina y el cambio de colocación han exigido otras 2,000 toneladas más. Para efectuar los cambios de las pisaderas dándoles mayor rigidez y mejor apariencia se necesitarán 5,000 toneladas extra de esa clase de acero.

Los otros refinamientos y mejoras han ocupado materiales proporcionalmente. La producción de un año de los frenos más grandes se estimó que requeriría 13,000 toneladas extras de fierro fundido, 10,000 toneladas de acero y 2,500 millas adicionales de balatas para frenos.

En pinturas en colores se ha estimado un gasto de 100,000 galones y la adopción de la máscara del radiador niquelada y el aro de los faroles significaría el uso de 125 toneladas de nikel puro.

## NUEVA SUCURSAL FORD EN MEXICO.

La Ford Motor Company de México ha sido organizada en la ciudad de México y se están armando ahora automóviles y camiones para la distribución en ese territorio. En todos sus detalles esenciales la planta mexicana es igual a las otras plantas en países extranjeros y en los Estados Unidos.

La producción ha comenzado, y aunque las actuales facilidades permiten solamente armar los chasis, se están instalando equipos adicionales que incluyen hornos para esmaltar y maquinaria para construir carrocerías.

La planta de la Ford Motor Company en México es la primera fábrica de automóviles establecida en ese país y ha creado un gran interés entre los mexicanos y Gobierno de México. Consiste la planta en un edificio de dos pisos, con 48,000 pies cuadrados de superficie, donde se encuentra instalada toda la armaduría, lo mismo que las oficinas generales.

La Ford Motor Company cuenta actualmente con 18 sucursales extranjeras y compañías asociadas, de las cuales durante el presente año se han abierto las de México, Pernambuco (Brasil) y Yokohama.

## LOS AUTOMOVILES FORD y LA POLICIA DE N. YORK

La Policía de Nueva York, recientemente adquirió 722 automóviles Ford para completar su división automovilística, que se compone casi exclusivamente de máquinas Ford, y para enseñar a los sargentos y policiales encargados de este servicio de patrullas automovilísticas, se estableció una Escuela Ford, donde más de 2,800 policiales recibieron un curso completo que cubría todas las fases del motor Ford y los diversos otros componentes del automóvil.

El Inspector de la Policía de Nueva York, Mr. John J. Noonan, ha dicho que los Ford le están dando el más espléndido resultado y que es la intención de los jefes de la Policía que cada policial posea tantos conocimientos del Ford como de su revólver.

Además de lo anterior, 60 hombres seleccionados de la división han estado durante una semana en la planta de Kearny para aprender los métodos Ford de trabajo en los talleres y la construcción de los automóviles.

Esos hombres quedarán a cargo de los garages de la Policía.

La única diferencia que hay entre los automóviles Ford corrientes y los adoptados por la Policía de Nueva York es que estos últimos tienen ruedas macizas, lo cual les permite desarrollar una labor más eficiente en casos de asaltos, pues no es posible romper los neumáticos.

## PARA FACILITAR LA ENTRADA Y SALIDA DEL GARAGE

A pesar de la práctica que un conductor de automóvil pueda tener para entrar y salir de un garage particular, es frecuente que las alas delanteras o traseras vienen a rozar los costados de la abertura de la puerta.

Es generalmente bastante angosta en los garages particulares, donde no se ha previsto un juego suficiente para facilitar el paso del vehículo.

Se puede remediar este inconveniente teniendo en cuenta el hecho de que el ala desborda en cierta cantidad con relación al contacto de las ruedas con el suelo.

Se toman dos pedazos de caño, sólidos, análogos a los que se usan para las cañerías de calefacción. Se aplastan y encurvan las extremidades y se constituye así una especie de guardas dispuestos en la conexión de las puertas. La inclinación de la parte útil del caño es alrededor de 45.o

De este modo, cuando el coche se presenta demasiado cerca de la pared de entrada, la rueda resbala sobre el caño y obliga al coche a guardar la distancia necesaria del borde de la puerta, para que las alas y la extremidad de los pezones de eje no froten contra las paredes.

De acuerdo con el tamaño de la abertura con relación al ancho del coche, esos guardas de protección económicos tendrán una importancia más o menos grande.

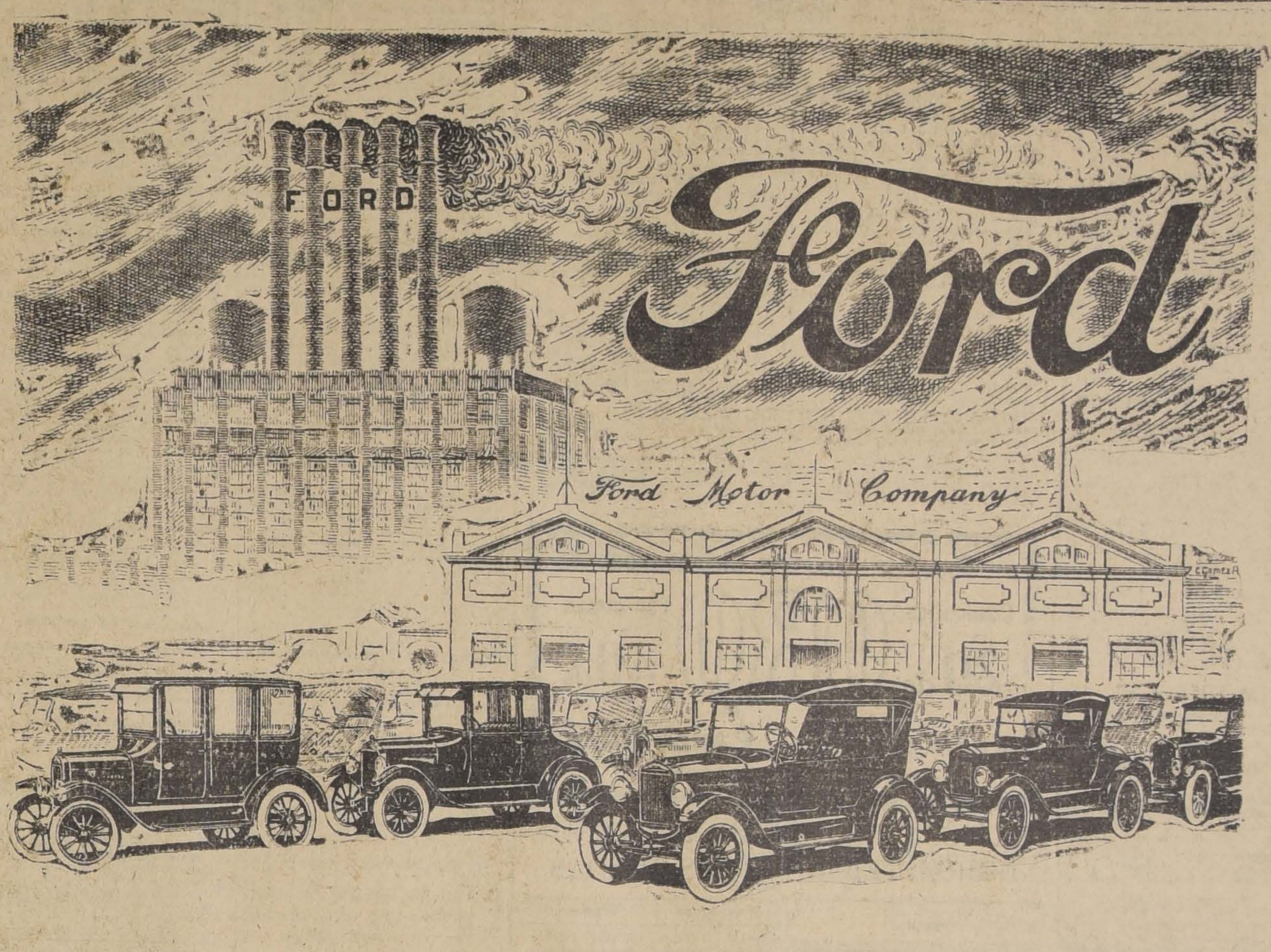

UNA ORGANIZACION MUNDIAL A SU SERVICIO

La base natural del éxito de un negocio es el principio de servicio. En cualquier actividad el que aspira el fin de servir mejor es el que conquista el favor público.

Tal ha sucedido con la Ford Motor Company. Fundada para servir, ha extendido su radio de acción a todos los países de la tierra. Millones de personas se han beneficiado con el uso de sus productos, y su organización ha constituído el máximum que se puede pedir dentro de lo humano.

Recursos incalculables, capitales que han sobrepasado todas las figuras numéricas reales, maquinarias que han revolucionado la mecánica, las inteligencias más desarrolladas al servicio de Ford, han completado la organización de la Ford Motor Company que, por intermedio de su Sucursal en Chile, ha venido a servir en mejor forma al progreso de este país.

INVITAMOS A VISITAR NUESTRA EXPOSICION DE AUTOMOVILES

FORD Y LINCOLN

en

AHUMADA ESQ. MONEDA

HOY ULTIMO DIA

Ford Motor Company

## ESTUDIANTES EXTRANJEROS EN LAS ESCUELAS FORD

El primer grupo de estudiantes que venidos del extranjero han ingresado a la Escuela de Oficios "Henry Ford", después de la aprobación que prestara el Departamento del Trabajo para que pasara a la categoría de escuela para inmigrantes, consiste en doce ingenieros de Checo Eslovaquia. Estos estudiantes, que han sido enviados por su Gobierno para estudiar durante dos años las industrias Ford, fueron admitidos en Estados Unidos, a pesar de que la cuota de inmigración de su respectivo país hacía tiempo que se había completado.

Los pasaportes que han traído los recién llegados los habilitan para quedarse por un período de un año con la opción de renovar ese tiempo. Muchos de los de la partida, nueve de los cuales son graduados de una Universidad, aprovecharán la opción para completar su curso.

En la comunicación dirigida por el Gobierno checo eslovaco a los funcionarios de la Escuela Ford, pide se dé especial importancia a la instrucción de los ingenieros visitantes, tanto en tractores como en automóviles. Un programa intensivo destinado a aumentar la eficiencia de la agricultura ha sido esbozado por ese Gobierno, programa en el cual los tractores desempeñan un papel de gran importancia. En varios casos los tractores harán los trabajos de los bueyes, lo que significará el avance de un siglo en un sólo empuje.

## PARTICULARIDADES AUTOMOVILISTICAS

Una sola llave se usa en un automóvil Lincoln como llave de contacto, para abrir las puertas, el candado de las ruedas de repuesto y todos sus diversos departamentos.

La precisión en la construcción del Lincoln y el pulimiento que reciben las superficies de los rodamientos eliminan la necesidad de ablandar el motor, como se hace en otros motores.

La forma especial del chassis Lincoln le permite girar en un espacio casi igual al de un coche chico. Puede doblar a la derecha en un círculo de 42 piés y a la izquierda en un círculo de 48 piés.

La precisión en la construcción de cada parte de un Lincoln permite cambiar una pieza por la misma pieza de otro Lincoln.

6,500 operaciones mecánicas en un Lincoln se ajustan hasta un milésimo de pulgada, la tercera parte del grueso de un cabello humano. Muchas medidas no permiten separarase más de 1|10 milésimos de pulgada.

Todas las carrocerías Lincoln son originales de dibujos de los más afamados fabricantes de Estados Unidos: Brunn, Judkins, Dietrich, Le Baron y otros. Cada carrocería recibe una atención separada, lo que la transforma en una carrocería única.

El Vacum del Lincoln contiene más de 1 galón de gasolina. En viajes largos, sobre cerros y a mucha velocidad, esta cantidad de gasolina es de mucha importancia. El estanque grande de un Lincoln es aún una garantía, pues nunca tendrá que suspender un viaje por falta de bencina.

Las ventanillas frente al radiador de un Lincoln se abren y cierran automáticamente. Cuando el agua del radiador llega a una temperatura de 74 grados centígrados las ventanillas se abren automáticamente. Se mantienen así hasta que la temperatura del agua baja a 63 grados y luego se cierran. De esta manera el agua siempre mantiene una misma temperatura, lo que va en beneficio directo del motor y la carburación.

El equipo corriente de todo Lincoln incluye para-choques, luz en la parte trasera para evitar que disminuya la velocidad del coche, protectores para los tapabarros traseros, rueda de repuesto con su funda, espejo retrospectivo, limpiador de parabrisas, reloj Waltham con cuerda para ocho días, cuenta kilómetros y encendedor de cigarrillos.

## ¿POR QUE LOS PRODUCTOS FORD SE PUEDEN VENDER A TAN BAJO PRECIO?

Esta es una pregunta que diariamente se hacen miles de personas, y la contestación es muy sencilla:

La Ford Motor Company es la organizasión industrial que más se basta a sí misma. Controla todo lo necesario para **la producción de sus productos**, posee minas de hierro y carbón, bosques, buques para transportar sus mercaderías, altos hornos, la maquinaria más grande y moderna, fábricas de vidrios, de cuero artificial, de papel de paño, etc.

La Ford Motor Company no desperdicia nada. Sus secciones de Sub-productos utilizan cuanto es posible utilizar. Se obtienen valiosos productos del humo de las chimeneas, se produce coke, fertilizantes, etc.

Y todas estas facilidades industriales, todas estas utilidades y economías se dedican a un sólo fin: **Hacer el mejor automóvil al más bajo precio.**

Pero, nada es todo lo anterior comparado con la experiencia de más de 20 años de fabricación. La organización formada en este lapso no podría ser imitada aunque se reunieran los capitales suficientes para igualar financieramente a la Ford Motor Company.

Esa experiencia significa para el comprador de una máquina "Ford" **Protección en su invención, servicio seguro y constante.**

Naturalmente todos estos inmensos recursos han hecho posible convertir en realidad la idea de Mr. Henry Ford cuando dijo: "Haré un automóvil para la multitud. Su precio será tan bajo que esté al alcance de todos y su calidad tan buena que siempre dé el máximun de servicios con el mínimun de gastos".

En cuanto a su personal, es la institución modelo por excelencia para controlar la capacidad productiva de cada hombre que en ella trabaja.

La justificación de los principios de la Compañía están en la enorme venta de sus productos. La Ford Motor Company produce y vende más que todas las demás marcas combinadas.

# PROGRAMA COMPLETO PARA LAS CARRERAS DEL DOMINGO EN AMBOS HIPODROMOS

## CLUB HIPICO

**1.a carrera, a la 1.30 P. M.**

Premio MENDOZA.—1.800 metros —Para caballos de 3 años que no hayan ganado más de $ 15.000.—Peso: 43 kilos.—Recargo de un kilo por cada $ 1.000 ganados.—Inscripción: $ 35.—Premio: $ 3.500 al 1.o

La Vedette. . 55 Lady Ada . . 49
Borelli . . . 53 Madeline . . 49
Chichita . . . 49 M. Clermont. 45
El Diez. . . 51 Manchego. . 43

**2.a carrera**

Premio TUCUMAN. — 1.400 metros.—De venta.—Para caballos que se vendan en 8.000 pesos.—Peso: 58 kilos.—Descargo de 4 kilos a los que se vendan en 6.000 pesos y de 8 kilos a los que se venden en 4.000 pesos.—Inscripción: $ 35.—Premio: $ 3.500 al 1.o

Malesherbes . 58 Le Nabab . . 54
Canción . . . 56 Turista . . . 54
Mala Nueva 56 Eudón . . . 50
El Godo . . 54 Hyrcanie . . 50
Fullero . . . 54 Madagascar . 48
Gin Cocktail 54 Tartana . . 48

**3.a carrera**

Premio SAN LUIS.—1.400 metros. —Para caballos de 2 años que no hayan ganado. — Peso: 54 kilos.—Inscripción: $ 45.—Premio: $ 4.500 al 1.o

Cayumangue . 54 Circasiana . 52
Glider . . . 54 Cupletista. . 52
Mockery . . 54 Flor de Amor 52
Peebles . . . 54 Vigésima 4.a 52
Pourquios P.. 54

**4.a carrera**

Premio LA RIOJA.— Para caballos que hayan ganado 10.000 pesos o más.— Handicap.— Inscripción: $ 35.— Premio: $ 3.500 al 1.o

Larousse . . 58 Imperia. . . 50
Alderney . . 53 Alnero . . . 48
Facuo . . . 52 Zapatilla . . 46
Fullero. . . 52 Anémona . . 44
Foch. . . . 50 Ka-Na-Ka. . 44

**5.a carrera**

Premio BUENOS AIRES. — 3.000 metros.—Para todo caballo ganador.—Handicap.—Inscripción: $ 60 —Premio: $ 6.000 al 1.o

Digno . . . 58 Bandazo . . 49
Garete . . . 52 La Décima . 40
Guau. . . . 52 Signorino. . 40

**6.a carrera**

Premio JOCKEY CLUB ARGENTINO.—(Clásico). — 1.400 metros.—Para dos años nacidos en la República Argentina y ya adquiridos el día de la inscripción.—Peso: 54 kilos.—Inscripción: $ 200.—Ratificación: $ 200 el Lunes antes de la carrera.— Premio: 650 argentinos oro, donados por el Jockey Club de Buenos Aires al 1.o, el 25 por ciento del valor de las entradas al 2.o y el 25 por ciento al 3.o

Calmacán. . 54 Pretalla . . 52
Paparrabias. 54 Puñalada . . 52
Pértigo. . . 54 Rondinella. . 52
Pajarera . . 52 Sota II. . . 52

**7.a carrera**

Premio SAN JUAN.— Para caballos que hayan ganado $ 10.000 o más.— Handicap.— Inscripción: $ 35.— Premio: $ 7.500 al 1.o

Matachín . . 59 Buen Día . . 47
Cáucaso . . . 56 Kolipí . . . 46
Mistigris . . 54 Lea . . . . 46
Caramel . . 53 Descartado . 43
Leoncito . . 53 Miserere . . 43

**8.a carrera**

Premio RIO DE LA PLATA.— 1.600 metros.— Para caballos que hayan ganado más de $ 15.000.— Handicap.—Inscripción: $ 40.—Premio: $ 4.000 al 1.o

Tibidabo . . 59 Náufrago . . 50
Sigma . . . 55 Facundina . 49
Indian Boy . 54 Descartado . 46
Samuelito. . 54 Picazón. . . 46
¿Quién Es? . 54 Iradier . . . 43
Kadijah. . . 53

## HIPODROMO CHILE

**1.a carrera, a las 8.45 A. M.**

PREMIO OLIVAR.— 1.400 metros.

Voltaire . . . 60 Marga Marga. 46
Laon . . . . 58 Italia . . . . 46
Tuolo . . . . 56 Bellísima . . 45
Agua Real . . 49 Aquelarre. . . 40
Tunca. . . . 49 Kepi. . . . . 41

**2.a carrera**

Premio PEÑAFLOR.— 1,200 metros.

Istria. . . . 58 Tiburoncito . . 49
Achao. . . . 56 Kid . . . . . 47
Picaronera . . 55 Anitra. . . . 46
Tritón . . . 54 Almirita . . . 45
Bellatrixe. . . 52 Pif. . . . . . 44
Danaide . . . 51 Idria. . . . . 43
Peyuco. . . . 51 Ravachol . . . 43
Fumada. . . . 50 Xois . . . . 42
Eclipse. . . . 50

**3.a carrera**

Premio USPALLATA.— 1,200 metros.

Banderolo . . 54 Khiber. . . . 48
Paramount . . 54 Mag. . . . . 46
Papirusa . . . 51 Zain. . . . . 45
Divorciada. . . 51 Masaniela. . . 45
Incidencia . . 50 Kerry . . . . 45
Buena Seña . . 49 Morza . . . . 44
Meyerling . . 48

**4.a carrera**

Premio VITACURA.— 1,200 metros.

Artagnan . . . 58 Elilita. . . . 62
Alderney . . . 56 Melitea . . . 52
Dulce . . . . 55 Júlra. . . . 51
Fácuo . . . . 53 Latria. . . . 49
Jacobino . . . 53

**5.a carrera**

Premio VICHUQUEN.— 1,200 metros.

Predilecta . . 60 Kandahar . . 49
Filisteo . . . 55 Palisandra . . 49
Zancajo . . . 54 La Perichole . 47
Cursova . . . 52 Job. . . . . 47
Regalada . . . 52 Mochuelo. . . 47
Itay Tué . . . 51 Carraca . . . 46
Cecilita . . . 50

**6.a carrera**

Premio SANTA ANA.— (Steeplechase).— 2,300 metros.

Marly . . . . 70 Highlander . . 58
Zadorija . . . 68 Dagmar . . . 68
San Cristóbal. . 68 Bellorita . . . 68
Ferrocarrilero. 68 Cantinero . . 58

**7.a carrera**

Premio PANQUEHUE.— 1,900 metros.

Galloway . . . 55 Foch . . . . 45
Percal . . . . 55 Gopa de Oro . 44
Perval . . . . 53 Peña Blanca . 43
Hyrcanie . . . 52 Castor . . . 42
La Vedette. . . 48 Cortilla . . . 40
Lacierva . . . 47

**8.a carrera**

Premio POLPAICO.— 1,200 metros.

Azpeitía . . . 59 Hecatombe . . 49
Fullero. . . . 55 Mezquita . . . 48
Kintrileo . . . 54 Palinco . . . 48
Zan . . . . . 53 Chalinga . . . 47
General Prim . 49 Galeno . . . 42

## "LA HUASCA"

Hoy a primera hora saldrá a la circulación el N.o 616 de esta antigua y acreditada revista hípica con amplias informaciones gráficas de las últimas reuniones en ambos hipódromos y con un selecto material de lectura.

El sumario es el siguiente:

Volvemos a insistir (Editorial).—El Artículo 100 del Reglamento (correspondencia desde París del señor Julio Aninat).— Correspondencia de Andrés Molina. —Reportaje a don Eugenio Subercaseaux, nuevo Presidente de la Asociación de Criadores.—Observaciones particulares de las últimas reuniones del Club Hípico e Hipódromo Chile.— Con el antiguo preparador Pedro Tonelli.—Al margen del distanciamiento de Indian Boy.—Relaciones de las últimas reuniones en ambos hipódromos. —Las probabilidadesde los competidores del Viernes en el Club Hípico.—Opción de los participantes del Viernes en el Hipódromo Chile.—Crónica abundante y selecta.—Programa para las carreras del Viernes.— Noticias hípicas de provincia, etc., etc.

**JUNIOR**

QUE SEPA INGLES, BIEN, NECESITA CASA IMPORTADORA.

SAN ANTONIO 357

M-20

ANILINAS J. BRAUNS
CORONA
para teñir en casa
¡Son las mejores!

**EMPLASTOS POROSOS de Allcock**

Fundada 1847.

El Remedio Externo Mejor del Mundo.

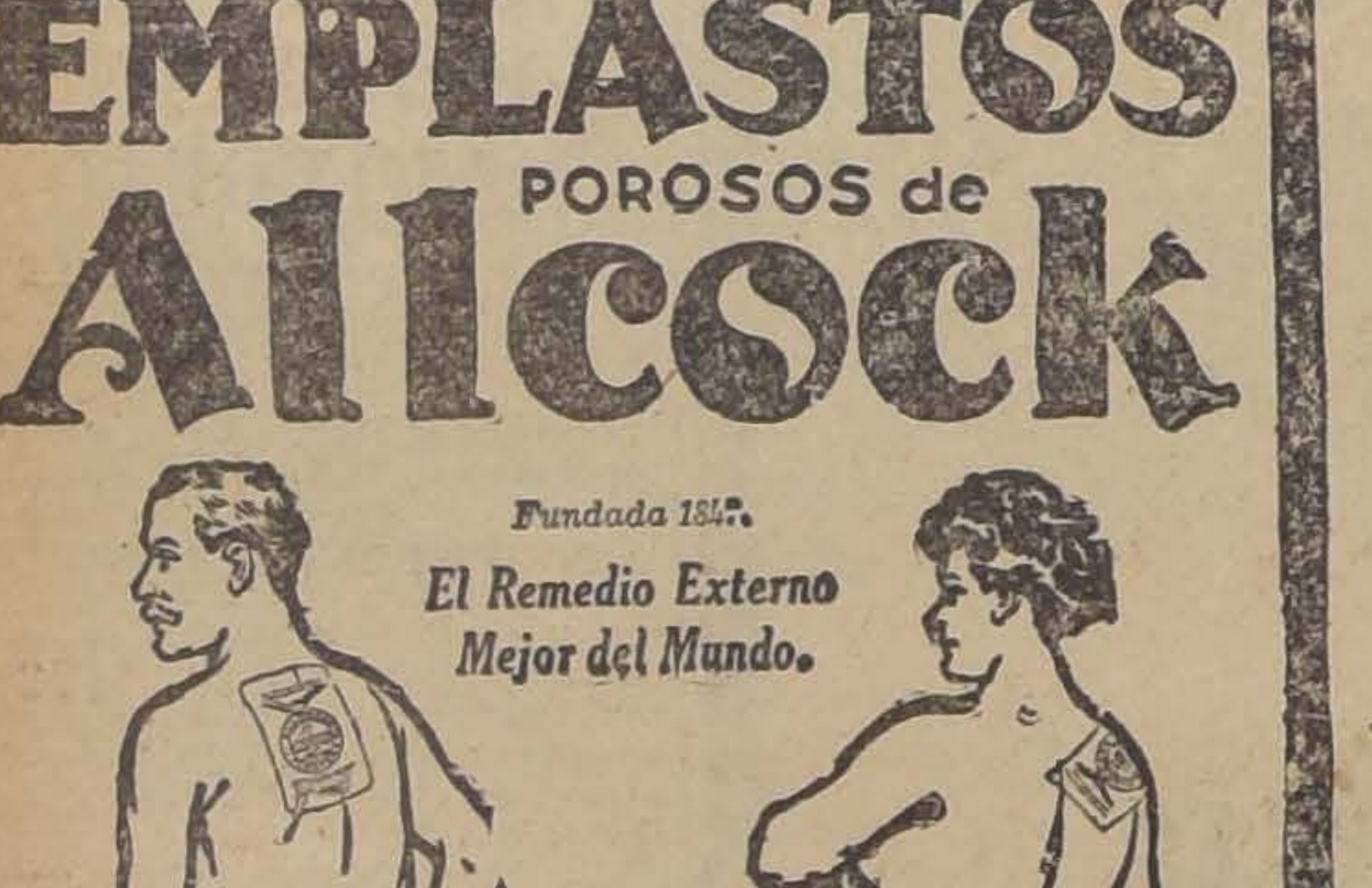

**Para Dolor de Espalda** el Emplasto Allcock no tiene rival. Robustece las Espaldas Débiles como no lo hace ningún otro remedio.

**Los Dolores de Costado** se alivan rápidamente con el Emplasto Allcock, y al mismo tiempo se fortalece el costado devolviéndole su vigor.

El emplasto Allcock es el original y genuino emplasto poroso. Es un remedio de eficacia probada que se vende en todas las boticas en cualquier parte del mundo civilizado. Aplíquese en la parte donde se sienta dolor.

**PÍLDORAS de BRANDRETH**

El Gran Purificador de la sangre y Tónico. Fundada 1752.
Para el Estreñimiento, Biliosidad, Dolor de Cabeza, Vahidos, Indigestión, etc.— Puramente Vegetales.
**No son genuinas si no están en cajas de lata.** B. Brandreth

Emplasto Poroso de Allcock—Base: Resina de Borgoña, Goma Elemi, Alcanfor e Incienso.
Píldoras de Brandreth—Base: Aloes, Coloquintida, etc.

**SUELAS Y CUEROS**

y gran surtido de materiales para la fabricación de calzado a precios reducidos y materiales seleccionados en primeras calidades, encontrarán siempre en nuestros almacenes de

BANDERA 748 AL 752

Entre San Pablo y Rosas

DELICIAS 2722, PORTAL EDWARDS

Gili Hermanos

M-21

# BOLSA DE COMERCIO

## MOVIMIENTO

Aunque menos activo que el del Martes, no dejó de ser de interés el movimiento efectuado ayer en acciones durante el desarrollo de las horas oficiales.

Predominaron las ventas sobre papeles de bajo valor, cuyo detalle se demuestra en los Boletines insertos a continuación.

En Bonos se adjudicaron 229,300 nominales.

## SUBIERON

**Bonos**

Caja 8-1 de 96 a 96 1|4; Hip. 8-1 de 91 1|4 a 91 7|8; Privileg. Sep. 8 de 71 a 73; Electr. Ind de 33 a 33 1|2.

**Salitreras**

Galicia de 21 1|4 a 23; Lautaro Port. de 190 a 195; Tocopilla de 378 a 380.

**Ganaderas**

Gente Grande, de 55 a 58.

**Industriales**

Cemento Melón de 43 1|2 a 44 y medio, Vapores Ord. de 14 a 14 1|2.

**Mineras**

Aconcagua, de 4 3|4 a 5; Carolina de 12 1|4 a 13; Cerro Grande de 49 1|2 a 50; Fortuna de Colquiri de 4 a 4 1|2, Fortuna de 5 1|2 a 5 3|4; Kelluani, de 4 5|8 a 5, Morococala de 40 3|4 a 41 1|4, Elqui de 0.20 a 0.30, Onix de 17 1|4 a 18 1|2; Patiño de 272 a 277 1|2.

## BAJARON

**Bonos**

Gar. 8 de 51 1|2 a 50.

**Bonos**

Nacional de 78 a 77 1|2.

**Ganaderas**

Fuego de 151 a 150 1|2.

**Mineras**

Disputada de 18 a 17, Máfil de 19 a 17 1|4; Minerva de 9 a 8 1|2; Oruro de 24 1|2 a 24 1|4.

## OPERACIONES EFECTUADAS AYER

**1.a RUEDA**

50000 Hip. 8-1, 91 1|2.
35000 Id., 91 5|8.
14000 Id., 91 5|8.
4000 Gdor. 8, 50.
7000 Caja 8-1|2, 93.
1000 Hip. 7-1, 84.
1000 Caja 7-1, 912, 87.
600 Colquiri, 7.
500 Id., 7 1|8.
150 Banco Nacional, 77 1|2.
73 Banco Chile, 190.
10 Elec. Ind., 38.
28 Gas, 54.
25 Gte. Grande, 55.
500 Fortuna Ltd., 5 3|4.
700 Fort. de Colq. Ju. 10, 4 1|4
100 Chacaltaya id., 11 1|2.
200 Id. id., 11 7|8.
100 Id. id., 11 3|4.
300 Id. id., 11 1|2.
300 Loa Mayo 27, 39 1|2.
100 Carolina Junio 10, 12 1|2.
100 Id. Mayo 27, 12 5|8.
400 Id. Junio 10, 13.
300 Id. Mayo 27, 13.
100 Id. Junio 10, 13 1|4.
100 Id. Mayo 27, 13 1|8.
300 Id. id., 13 1|4.
100 Fort. Colq. id., 4 1|4.
600 Máfil id., 17 1|2.
600 Id. id., 17 1|4.
100 Patiño id., 270.

**2.a RUEDA**

14000 Hip 8-1, 91 3|4.
30000 Hip 8-1, 91 7|8.
25000 Caja 8 1|2, 93.
48300 Caja 8-1, 96 1|4.
24 Electr Ind., 38 1|2.
300 Gente Grande, My 27, 58.
100 Patiño, Jun. 10, 278.
15 Patiño, 276.
100 Id, Jun 10, 278.
100 Patiño. May. 27, 277.
100 Id., Jun 10, 278.
400 Aconcagua, Jun. 10, 5 1|8.
200 Kelluani, May. 27, 5.
100 Colquiri, 7 1|8.
700 Kala-Uyu, May. 27, 4 7|8.
300 Cerro Grande, Jun. 10, 50.
100 Onix, May. 27, 17 3|4.
200 Id. Jun 10, 18.
200 Máfil, May. 27, 17 1|4.
100 Chacaltaya, Jun. 10, 11 1|4.
500 Colquiri, Jun. 10, 7 1|4.
400 Morococala, Jun. 10, 41 1|2.
400 Morococala, May. 27, 41 1|4.
200 F. Colquiri, Jun 10, 4 1|2.
300 Onix id., 18 1|4

PRUEBE UD. LOS CIGARRILLOS

CORRIENTES 20 cts **ORO** ESPECIALES 40 cts

M. R.

Cabeceados Papel MAIZ

CIA CHILENA DE TABACOS

## PRECIOS DE COMPRADOR Y VENDEDOR AL TERMINAR LAS RUEDAS

| TITULO | Comprador | | Vendedor | |
|---|---|---|---|---|
| | Cantid. | Precio | Cantid. | Precio |
| **BONOS** | | | | |
| Caja 8-1 | 3000 | 96¼ | 11000 | 91½ |
| Caja 8 1\|2 | 17 | 93 | 10000 | 93¼ |
| Hip. 8-1 | 10000 | 91⅞ | 20000 | 92 |
| £ Electricidad Ind. | 300.0.0 | 33½ | | |
| Privilegiado, Sep 8 | 2000 | 73 | | |
| **BANCOS** | | | | |
| Banco Chile | 100 | 189 | 5 | 190 |
| Nacional | ...... | ...... | 150 | 77½ |
| **MINERAS** | | | | |
| Aconcagua, Junio 10 | 500 | 5 | | |
| Aconcagua, Mayo 27 | ...... | ...... | 100 | 5 |
| Araca | ...... | ...... | 100 | 270 |
| Carolina, Mayo 27 | 300 | 13¼ | 200 | 13⅜ |
| Caylloma, Junio 10 | 500 | 3½ | | |
| Chacaltaya, Junio 10 | 300 | 11¼ | | |
| Disputada, Mayo 27 | ...... | ...... | 200 | 17 |
| Fortuna | ...... | ...... | 500 | 5¾ |
| Fortuna de Colquiri, Junio 10 | 200 | 4½ | | |
| Gatico | 500 | 3 | | |
| Higuera | 1000 | 3 | | |
| Huanuni, Junio 10 | 500 | 50 | | |
| Kelluani, Junio 10 | 500 | 5 | 100 | 5 |
| Máfil, Mayo 27 | 500 | 17 | | |
| Minera, Mayo 27 | 500 | 16⅛ | | |
| Morococala, Junio 10 | ...... | ...... | 200 | 8½ |
| Morococala, Junio 10 | ...... | ...... | 100 | 41¼ |
| N. Elqui, Junio 10 | 1000 | 030 | 1000 | 035 |
| Onix Junio 10 | 400 | 18 | | |
| Oruro | 200 | 24 | | |
| Patiño, Junio 10 | 100 | 277 | 100 | 277½ |
| Santo Cristo | 400 | 1 | 400 | 1⅛ |
| Yaco | 500 | 050 | 1000 | 1 |
| Vacas, Mayo 27 | 300 | 2 | | |
| **SALITRERAS** | | | | |
| Lautaro, Port., Mayo 27 | 100 | 190 | 100 | 198 |
| Lautaro, Nomi., Mayo 27 | ...... | ...... | 100 | 190 |
| Loa, Junio 10 | 100 | 39 | | |
| Tocopilla | 55 | 380 | | |
| Galicia, Mayo 27 | ...... | ...... | 500 | 24 |
| **GANADERAS** | | | | |
| Fuego | ...... | ...... | 50 | 150 |
| Gente Grande | 100 | 58 | | |
| Aysen | 200 | 32 | | |
| R. Cisne | 500 | 15 | | |
| **INDUSTRIALES** | | | | |
| Gas | 18 | 54 | | |
| Vapores Ord. | 500 | 11¼ | | |
| Cemento Melón | 300 | 44½ | | |
| Electricidad Ord. | 5700 | 7 | 200 | 7½ |
| Electricidad Pref. | 200 | 30 | 200 | 31 |
| Electricidad Ind. | 80 | 39 | 10 | 39 |
| Tejidos El Salto | ...... | ...... | 160 | 80 |
| Malvoa, Mayo 27 | 1000 | 6⅞ | | |
| Paños Tomé | ...... | ...... | 100 | 35 |
| Viñas | ...... | ...... | 800 | 28 |
| **VARIOS** | | | | |
| Club Hípico | 1 | 8600 | 1 | 9000 |
| **CIERRE A LAS 4.30 P. M.** | | | | |
| Cambio | ...... | 39.60 | ...... | 39.70 |
| Aysen, Junio 10 | ...... | 32½ | | |
| Huanuni, Junio 10 | ...... | 50 | | |
| Aconcagua, transac., Junio 10 | ...... | 5 | | |
| Carolina, Junio 10 | | 13 | | |
| Chacaltaya, Junio 10 | ...... | ...... | ...... | 11¼ |
| Patiño, Junio 10 | ...... | ...... | ...... | 272½ |
| Onix | ...... | 18½ | | |

## OPERACIONES EN VALPARAISO

**1.a RUEDA**

100 Vapores Ord., 14 1|2.
100 Patiño Mayo 27, 270.
200 Carolina Junio 10, 12 1|2.
50 Id. id., 12 1|4.
50 Lautaro Port. My. 27, 195
100 Carolina Junio 10, 12 3|4.
800 Id. id., 13.
500 Chacaltaya Junio 10, 11 1|2
500 Carolina id., 13 1|2.
200 Fuegos Mayo 27, 150 1|2.
500 Chacaltaya Id., 11 3|8.
50 Vicente Id., 24 1|2.
3000 £ Junio 1.o, 39.60.

**CAMBIO**

Vendedor. . . . . . . . 39.70
Comprador. . . . . . . 39.60

**2.a RUEDA**

100 Vapores ord., Jun. 10, 11 1|2.
4000 Caja 8-1, 96 1|2.
200 Galicia, May. 27, 23.
1000 Hip. Valp. 8-1, 86.
100 Viñas, May. 27, 27 1|4.
300 Oruro, Mayo 27, 24 1|4.

**CAMBIO**

Vendedor . . . . . . . . 39.70
Comprador . . . . . . . 39.60

**PASTILLAS OXYMENTHOL PERRAUDIN**

Afecciones de las vías respiratorias. Catarros, Ronqueras TOS por rebelde que sea.

INDISPENSABLE A LOS FUMADORES

BASE: Oxígeno naciente, Benzoato Sosa, Mentol puro (M. R.)
Concesionarios:
Víctor Corry y Cía., Monjitas 739.— Santiago.

## CAMBIO

| | |
|---|---|
| COMERCIAL. . . . . | $ 39.70 |
| 1 PESO PAPEL, vale . | 6 1\|32 |
| VALOR DE £ EN EL EXTRANJERO | |
| £ POR DOLAR. . . . | 486 5\|8 |
| £ POR FRANCO FRANCES. . . . . | 175 |
| £ POR LIRA. . . . | 129 |
| £ POR PESETA. . . . | 33.80 |

**CAMBIO BANCARIO QUE FIJO EL BANCO DE LONDRES Y RIO DE LA PLATA LDO.**

Cambio sobre el exterior

| PLAZA | 90 D. V. | Vista |
|---|---|---|
| Londres. | 39.80 | 40.30 |
| París | | 24 |
| Amberes. | | 24.40 |
| New York | | 8.27 1\|2 |
| España | | 1.19 1\|2 |
| Italia | | 31.70 |
| Brasil | | 40.30 |
| Uruguay | | 8.62 |
| Argentina | | 3.33 |
| Alemania | | 3.33 |
| Suiza | | 1.60 |
| Japón | | 4.— |
| Siria | | 40.30 |
| Portugal | | 40.30 |
| Panamá | | 40.30 |
| Perú | | 40.30 |

## COTIZACIONES DE METALES

Cablegrama sobre cotización de los metales correspondientes al día de ayer.

AL CONTADO

Estaño, £ 268.0.0. Bajó 0.15.0. Cobre Standard, £ 56.7.6. Bajó 0.2.6.

Plata, d. 30.

A PLAZO

Estaño, £ 265.0.0. Bajó 0.5.0. Cobre Standard, £ 57.5.0. Bajó 0.2.6.

## MATADERO PUBLICO

Los corrales de este establecimiento encerraron ayer el siguiente ganado para la venta de hoy:

| Ganado mayor | | Ganado menor | |
|---|---|---|---|
| Bueyes | 65 | | |
| Novillos | 81 | Corderos | 890 |
| Vacas | 233 | Cerdos | 400 |
| Q. vivos | 21 | Terneros | 47 |
| En vara | 67 | | |
| Total | 467 | Total | 1337 |

**PRECIOS DE LAS CARNES POR KILO**

Ayer se fijó el siguiente precio para la venta de hoy:

| | | | |
|---|---|---|---|
| Carne de buey, de 1.a | 1.75 | a | 1.80 |
| Id. de 2.a | 1.60 | a | 1.70 |
| Id. de 3.a | 1.00 | a | 1.50 |
| Carne novillo, de 1.a | 1.75 | a | 1.80 |
| Id. de 2.a | 1.60 | a | 1.70 |
| Id. de 3.a | 1.00 | a | 1.50 |
| Carne de vaca, de 1.a | 1.75 | a | 1.80 |
| Id. de 2.a | 1.60 | a | 1.70 |
| Id. de 3.a | 1.00 | a | 1.50 |
| Carne cordero, de 1.a | 2.60 | | |
| Id. de 2.a | 2.30 | a | 2.50 |
| Id. de 3.a | 1.80 | a | 2.20 |
| Carne de oveja, de 1.a | 2.00 | a | 2.20 |
| Id. de 2.a | 1.70 | a | 1.90 |
| Id. de 3.a | 1.20 | a | 1.60 |
| Carne de cerdo de 1.a | 2.20 | a | 2.30 |
| Id. de 2.a | 1.90 | a | 2.10 |
| Id. de 3.a | 1.40 | a | 1.80 |
| Grasa en rama, a 1.60 | 1.70 | a | 1.80 |
| Sebo de ovejuno | 1.30 | | |
| Cuero de buey | 1.40 | | |
| Cuero de novillo | 1.50 | | |
| Cuero de vaca | 1.50 | | |
| Cuero ternero | 4.00 | | |
| Cuero de ovejuno, pesos la docena | 70.00 | a | 90.00 |

**Compañía Minera e Industrial de Chile**

DIVIDENDO N.o 12, PROVISORIO

El Consejo Directivo ha acordado repartir un dividendo provisorio de $ 1.00 por acción, correspondiente al año 1926, que los señores accionistas podrán cobrar tanto en Valparaíso como en Santiago, en el Banco de Chile, desde el Lunes 24 del actual.

El Registro de Accionistas permanecerá cerrado desde el 10 hasta el 21 del presente, ambos inclusive.

VALPARAISO, Mayo 6 de 1926

EL GERENTE.

M—25

**Cognac Bandera Chilena**

— Es el antídoto del frío —

CONSULTORIO PARA Perros, Gatos y Aves

Doctor L. Schmidt Herman, Veterinario especialista, Monjitas 159. Teléfono 3649.

Hora: 2 a 7 P. M.

Consulta. . . . . . $ 5.00
Aves. . . . . . . . 3.00
Ambulancia, ida y vuelta. . . . . . 5.00
Grandes animales. . . . 8.00
Id. a domicilio. . . . . 15.00

OPERACIONES EN GENERAL

Veterinarios y Practicantes para la atención de animales mayores, a las haciendas y en la ciudad

LABORATORIOS REMEDIOS

# REMATE DE FRUTOS DEL PA

### EFECTUADO EN LA FERIA DE PRODUCTOS AGRICOLAS URETA Y CIA., SUCESORES DE EMETERIO URETA C. LOCAL: DELICIAS 3410, TELEFONO 42 (ESTACION)—OFICINA: BANDERA 98, TELEFONO 995 (CENTRAL).— CASILLA 1340

Transacciones verificadas el Lunes 17 de Mayo de 1926.

**Afrecho, los 100 kilos:**
50 sacos C. P. $ 14.
**Aceitunas, los 100 kilos:**
2 sacos malas S. T. de P., $ 5.
**Carbón espino, el saco:**
150 sacos Hda A., 13.20.
18 sacos L. M., 13.
154 sacos Hda. A., 12.80.
84 sacos J. H., 12.50.
15 sacos L. M., 12.50.
150 sacos J. I. A., 12.
82 sacos suc. G. G., 10.
63 sacos A. B. R., 9.
3 sacos chicos J. M. E., 9.
8 sacos chicos Hda. A., 8.20.
4 sacos mal estado J. M. E., 7.40.
10 sacos chicos J. H., 7.40.
8 sacos mal estado Hda. A., 6.80.
1 saco chico J. B. G., 4.
**Carbón blanco, el saco:**
293 sacos Sgo. M. Co., 7.60.
37 sacos L. A., 7.50.
50 sacos Hda. H., 7.50.
7 sacos chicos Sgo. M. C.o. 5.20.
8 sacos mal estado M. C., 3.60.
**Cisco, el saco:**
183 sacos J. R. G., 5.
**Castañas, los 100 kilos:**
8 sacos J. P. R. T., 38.
**Cebada, los 100 kilos:**
30 sacos del país L. A. S., 20.
332 sacos del país, E. G. H., 18.
10 sacos del país, R. F., 17.50.
**Charqui, los 100 kilos:**
8 bultos, C. C., 150.
**Frejoles, los 100 kilos:**
5 sacos burros J. L., 99.
4 sacos coscorrones M. y A., 99.
5 sacos burros M. S., 98.
82 sacos burros N. Z., 97.
4 sacos burros D. P., 96.50.
1 saco burros M. y A., 96.
12 sacos burros A. M., 95.50.
98 sacos coscorrones C. M., 93.
150 sacos bayos A. P. C., 87.
6 sacos bayos D. P., 85.
1 saco bayos J. A., 85.
6 sacos bayos M. y A., 85.
25 sacos milagros M. S., 80.
21 sacos milagros H. Z. B., 77.50.
23 sacos caballeros H. Z. B., 77.
5 sacos caballeros M. y A., 77.
75 sacos pallares A. C. V., 74.
11 sacos pallares H. Z. B., 56.50.
10 sacos pallares, malos, J. A., 50.
20 sacos pallares, malos, W. V., 30.
3 sacos coscorrones, conchos, S. U., 10.
**Garbanzos, los 100 kilos:**
26 sacos A. N., 115.
**Granzas trigo, los 100 kilos:**
10 sacos blanco F. B., 25.
**Harinilla, el quintal:**
20 sacos segunda C. y M., 13.
**Huesillos, los 100 kilos:**
2 sacos L. e hijos, 106.
**Lentejas, los 100 kilos:**
6 sacos M. F. L., 66.
20 sacos G. M., 65.
10 sacos M. F. L., 65.
**Leña, la carga:**
24 cargas eucaliptus 1.a, R. S., 50.
23 cargas blanca 2.a, A. M., 28.50.
25 cargas espino 3a, J. T. C., 6.60.
**Leña, el saco:**
125 sacos espino, F. M., 6.60.
31 sacos espino, F. B., 6.60.
**Maíz, los 100 kilos:**
5 sacos amarillo T. U., 32.
21 sacos amarillo, L. B., 31.
15 sacos amarillo, C. R. y Cía., 31.
20 sacos amarillo, J. A., 31.
13 sacos colorado, L. V. D., 29.50.
9 sacos colorado, L. G.,
**Manzanas, los 100 kilos:**
12 sacos orejones, M. I.,
**Miel, los 100 kilos:**
9 barriles, L. e hijos, $
2 id. R. A., $ 78.
**Nueces, los 100 kilos:**
1 saco J. P. R. T., $
2 id. R. U. L., $ 60.
15 id. P. P., $ 20.
**Paja, la colisa:**
200 colisas, larga, B. P., $
100 id. larga, B. P., $ 0.70.
100 id. larga, M. R. C., $ 0.
**Papas, el saco:**
240 sacos amarilla, C. Y., $
62 id. id., Suc. M. F. C., $
125 id. id., R. U. L., $ 17.
55 id. id., E. G., $ 16.
124 id. id., Hda La R., $
125 id. semillón, Hda. La R.,
125 id. id., J. W., $ 11.
1 id. am. chico, C. Y., $
**Pasto, los 100 kilos:**
11 bultos, D. P., $ 45.
**Semilla alpiste, los 100**
8 sacos C. y Cía., $ 100.
**Semilla cáñamo, los 100**
10 sacos, E. S., $ 55.
3 id. J. A., $ 55.
**Semilla curagüilla, los 100**
10 sacos, H. E., $ 27.50.
**Trigo, los 100 kilos:**
32 sacos florence, partido, H., $ 40.
11 id. candeal partido E. G. $ 35.
**Quesos, los 46 kilos netos**
89 kilos Requínoa, A. C. V.
250 id. Tinguiririca, E. C.
160 id. Requínoa, R. T. R.
322 id. Sta. Lucila J. A. C.
177 id. Requínoa, R. T. R.
435 id. Lolenco, D. R.
183 id. Cunaco, I. V. V.,
243 id. Sta. Teresa, A. M. O.
276 id. Lo Bustamante, M. O. B., $ 225.
304 id. Chillehue, F. A. C. C.
344 id. Campolindo, L. S. O.
44 id. Población A. C. B.
184 id. Malloa, D. B. L.,
190 id. Sta. Luisa, L. M. O.
149 id. Codao, P. de C.,
18 id. Santiago, E. G.,
83 id. La Unión, P. L.,
**Mantequilla, los 46 kilos**
30 kilos, Campusano, J. S. S.
38 id. Negrete, L. E. I.
25 id. Malloco, E. V. G. H.
24 id. Cunaco, V. Hnos.
52 id. Bull, N. E., $ 425.
71 id. General Cruz, S. B. $ 425.
82 id. Angol L. C. A., $
14 id. Los Lagos, C. A., $
26 id. San Carlos, V. C. A.
21 id. Quinta, J. de D. R.
7 id. Los Lagos, E. A.,
7 id. Río Negro, W. M.,
45 id. Llankuihue, A. N.
66 id. Río Negro, L. L.,
86 id. Chacayal F. V.,
90 id. Río Negro, L. L.,
238 id. La Unión, F. V.,
169 id. La Unión, F. V.,

NOTA.— Los precios en esta lista son con envase. Remate los Lunes y Jueves, de 6 P. M. La carga por carros completos debe dirigirse al Desvío Cordillera Alameda y por a esta estación solamente. Casilla 1340.

**RAIMUNDO URETA**
**Gerente.**

## TRIBUNALES DE JUSTICI

# MOVIMIENTO HABIDO EN 19 MAYO DE 1926

## CORTE SUPREMA

**Cuenta General**

1. Sociedad Altos Hornos de Chile con Abel Carbonell y otros, pendiente.

Las demás no vistas.

Alegaron:

Dos Luis Claro Solar por el recurso y don Carlos Aldunate, Arturo Alessandri R. y don Ismán Riesco, contra el recurso don Ernesto Barros por y del recurso, y quedó pendiente.

**Borrador de sentencia**

El señor Astorquiza entregó causa contra Vásquez.

## CORTE DE APELACIONES

PRIMERA SALA

Relator señor Videla.

1. Banco de Chile con Julio Montaner y otro, sin tribunal.

2. Amable Cabañas con Sucesión José Díaz, acuerdo y diligencia.

3. Alejandro Guzmán, nombramiento de árbitro, en trámite.

4. Domingo Durán y otro con Guttman Maurer y Cía., alegatos pendientes.

Alegatos:

Don Carlos Sclack con don Nicanor Elgueta en la 2.a

Don Pedro Daza con don Enrique Burgos Varas, en la 4.a

Fallada en cuenta:

Sinforosa Santis con Manuel Fabré.

SEGUNDA SALA

Relator, señor González Campos.

1. Denuncio de V. Barros, aprobado.

2. M. Cruzat con Fisco, trámite.

3. V. Piwonka con R. Piwonka, confirmada y revocada.

5. R. Olivares con P. Tapia, confirmada.

No vistas las demás.

Del acuerdo: C. Disky con don Orellana. Menor cuantía.

Recusación del Juez Letrado de Petorca, ha lugar.

Alegaron:

En la 1.a, don Alfredo Moreno, aprobando.

En la 3.a, don Gabriel Palma con don Guillermo Rössel.

En la 5.a, don Manuel Rodríguez Pérez, confirmando.

TERCERA SALA

Relator, señor Bernales.

Agregada: Contra Juan de Dios Cárdenas, revocada.

Agregada: Contra Luis Pérez Barandalla, confirmada con declaración.

1. Ricardo Varas con Claudio Ibáñez, aprobada.

2. Alfredo Mardones con Hermanos, confirmada.

3. Armando Urrutia con Salgado, fallada.

4. Osvaldo Bernstein con Zañartu, en acuerdo.

5. Julio Saavedra con tela Cordero, su sucesión, mada.

6. Beneficencia de La Serena con Fisco, revocada.

7. Clotilde Martínez, partición, lugar.

Alegatos:

Don Aquiles González con món 2.o Jiménez, en la 1.a

Don Santiago Lazo con Jandro Reyes, en la 4.a

Fallada de Menor Cuantía: Juan Boggiani con Santiago dach.

CUARTA SALA

Relator, señor Mac Iver.

1. Leonor Reyes v. de Ferrocarriles del Estado, da.

2. R. Cáceres con J. M. revocada.

10. A. Cubillos F. con quelme, trámite.

No vistas las demás.

Agregada:

Contra M. Gutiérrez y otros firmada.

Acuerdo: E. Vera de L. Valenzuela, de ayer.

Alegaron:

En la 2.a, don Alberto revocando.

En la 6.a, de ayer don pez con don Alfredo Urzúa.

En la agregada: Don dia, revocando.

**SE NECESITA SECRETARIA**

QUE SEPA TAQUIGRAFIA EN INGLES Y CASTELLANO

DIRIGIRSE A CASILLA 106-D —— SANTIAGO

**JUNTA DIRECTIVA DE PAVIMENTACION**

Se solicitan propuestas para adoquinado sobre concreto las calles de:

LIRA, entre Delicias y Matta.
GALVEZ, entre Delicias y Alonso Ovalle.

Las propuestas se abrirán el 15 de Junio próximo a las 11 A. M. en la Intendencia.

Consultar bases y especificaciones en la Dirección del Alcantarillado y Pavimentación, Delicias 1123, tercer piso, diariamente, de 2 a 5 P. M.

El Secretario.

**Miguel Fuenzalida B.**

SECCION PROPIEDADES

TENGO ORDEN DE COMPRAR O PERMUTAR PROPIEDAD DE RENTA, RECIBIENDO COMO PARTE DE PRECIO CREDITO HIPOTECARIO

VALOR HASTA $ 350,000

MAS ANTECEDENTES:

1061 - MONEDA - 1061

## REUNIONES SOCIALES

**Federación de Trabajadore de Hoteles y Ramos Similares.**—Junta Directiva extraordinaria hoy, a las 10 1|2 P. M.

**Sociedad de Socorros Mutuos "La Aurora".— Arturo Prat 1242.** — Junta general extraordinaria, hoy, a las 9 P. M. Unificación con otras sociedades.

A la comisión de fiestas, a las 8 P. M.

**Sociedad de Practicantes de Chile. — Bandera 161.**—Reunión de Directorio hoy, a las 9 P. M.

**Unión Sindical de Empajadores en Damajuanas.**—Junta general, hoy, a las 7 P. M.

**Federación Santiago Watt de los Ferrocarriles.**—Cítase a sesión extraordinaria para el Domingo 23 a las 9 A. M.

**Unión Sindical de Confiteros, Pasteleros y Anexos.—Bandera 542.**—Junta general hoy, a las 7 P. M.

**Centro Artístico "Arturo Prat"—San Francisco 603**—Reunión de Directorio extraordinaria hoy, a las 7 1|2 P. M.

**Conjunto Artístico "Tierra y Libertad".—Castro 359.**—Junta general hoy, a las 8 P. M.

**Sindicato Nacional de Pintores.—Independencia 180.**—Junta general extraordinaria hoy, a las 7 P. M.

**Cuadro Artístico "Enrique Borrás". — Gálvez 1609.**—Ensayo general hoy, a las 8 P. M.

**Comité Pro-ayuda a los Obreros del Carbón.— Bandera 542.**—Cítase a todos los miembros hoy, a las 9 P. M.

**Federación de Chauffeurs de Chile.—Bandera 849.**—Sesión de Directorio hoy, a las 9 P. M.

**Federación de Empleados a Contrata de los Ferrocarriles.—Delicias 3349.**—Junta General para el Domingo, a las 10 A. M.

**Unión Industrial del Cuero.**—Reunión de Directorio y delegados hoy, a las 8 1|2 P. M., en el local de costumbre.

**Centro "Quintín Romero".—Chacabuco 26 B.**— Los días Jueves, Viernes y Sábados se efectuarán los concursos de bailes.

**Sociedad de Pitores "Miguel Angel".** — Junta general el Domingo, a las 10 A. M. La comisión de contabilidad el mismo día a las 9 A. M.

**Unión de Obreros en el Ramo de Mueblería.— Castro 359.**—Reunión de Directorio y delegados hoy, a las 8 P. M.

**Liga Federal de Arrendatarios (8.o Tribunal).— Blanco Encalada 2820.**—Reunión general, hoy, a las 7 1|2 P. M.

**Centro "Cristóbal Colón", de la Unión Nacional.**—Junta general, mañana, a las 10 A. M., en el local de costumbre.

**Ateneo Obrero de Chile.—Compañía 1065, oficina 24.**—Reunión de ateneístas hoy, a las 6 P. M.

**Liga de Arrendatarios del 8.o Tribunal.**—Acuerdan fijar como local social en San Alfonso 995. Cítase para hoy, a las 7 P. M.

**La Sociedad Gremio de Abastos.**—El Directorio de la colectividad se reunirá hoy, a las 8 P. M., para tratar varios asuntos de interés para la vida mutualista de la corporación y otros que dicen relación con las actividades comerciales de sus asociados.

**Conjunto Artístico L. Rojas Gallardo**—Reunión de todos sus componentes, hoy, a las 8 1|2 P. M. en su local de costumbre.

**Sociedad de Chauffeurs Manuel Montt.—Olivarez 1643.**—Junta general ordinaria, hoy, a las 9.30 P. M.

**COMITE DE ARRENDATARIOS.—Comuna de San Miguel.**—Asamblea general hoy, a la hora de costumbre para elegir candidato a representante ante el Tribunal.

**Unión de Carroceros y Operarios de Garages.**—Reunión hoy, a las 6 1|2 P. M., en Castro 359.

## Hoy celebrarán una importante reunión los tranviarios

Junta general, hoy a las 9.30 P. M., de todo el personal del tráfico, para tratar sobre la situación económica del gremio, y la actitud que debe adoptar el personal con motivo de la consulta del comitée de diputados asalariados, frente a las leyes sociales que en estos momentos perjudican a los tranviarios.

El gremio dará también contestación al diputado señor Luis Ayala P., sobre la consulta hecha en la asamblea anterior. A esta reunión asistirán varios diputados y senadores obreros, los que darán su opinión al respecto, de las materias que se pondrán en discusión.

Se ruega a todo el personal del tráfico asistir a esta reunión.

COMICIO DE ARRENDATARIOS. — El Frente Unido de Arrendatarios de Chile, efectuará hoy un comicio en el sexto sector. Se nos pide advertir, que todos los arrendatarios organizados y simpatizantes de esta institución de defensa deben reunirse hoy a las 7.30 P. M., en Santa Isabel esquina de Camilo Henríquez.

## Actividades de la Junta Ejecutiva Nacional de Arrendatarios

El Domingo próximo se llevará a efecto un comicio público al pie de la estatua de San Martín, con el objeto de pedir al Congreso Nacional proceda a dar curso a las peticiones que han venido haciendo los arrendatarios desde hace algún tiempo.

Para este comicio se cuenta con el concurso de numerosas colectividades, que también reclaman la solución de este problema.

La Junta acordó reunirse el Viernes a las 8 P. M., en su secretaría general, Maipú 830, a fin de hacer entrega de los útiles de propaganda que se usarán.

—En conformidad a lo solicitado por este organismo, la Prefectura de policía, ha dispuesto la inscripción de los arrendatarios en todas las comisarías de la capital.

Con esta medida podrán inscribirse numerosos grupos, que por las distancias que tenían que cubrir no habían asistido a los cuarteles a dar cumplimiento a lo decretado.

## Obreros despedidos de su trabajo

Ayer recibimos la visita de un grupo de obreros de la Panadería de Maipú, quienes después de informarnos de su situación, nos hicieron entrega de la siguiente carta:

Señor Redactor:

"Los obreros de la Panadería de Maipú, en número de 9, manifestamos a Ud. que el industrial de dicha institución, señor Carlos Toss, quería continuar obligándonos a trabajar de noche, como ya nos había obligado por espacio de cinco días. Y como protestáramos, fuimos despedidos de nuestros puestos, hoy a las 2 de la tarde.

Nosotros nos dirigimos a la Comandancia de esta localidad, en donde nos dijeron que nos presentáramos a la Dirección del Trabajo. Una vez en las oficinas de la Dirección del Trabajo, se nos manifestó que allí no se atendían esta clase de reclamos.

Queremos dejar constancia de estos hechos para que el público juzgue cómo se da cumplimiento y se hacen cumplir las disposiciones legales que favorecen a la clase obrera. (Fdo.). — **Teófilo Arce, Armando Garay, Francisco Muñoz, Alfredo Román, Manuel Lobos, Segundo Ramos, Juan Aguila Francisco Marambio y Leoncio Michell.**

## FIESTAS SOCIALES

**Sociedad "Manuel Montt".**—El Viernes próximo se llevará a efecto en el cómodo salón de esta **sociedad** una velada literario-musical en conmemoración del aniversario del combate naval de Iquique.

**Teatro Obrero—Gálvez 1612.**—La Comisión de Fiestas ha preparado para esta noche una velada literario-musical en la que tomarán parte los afectados de los conjuntos artísticos "Nueva Aurora", Academia Artística Obrera" y "Enrique Borrás'.

Terminará la fiesta con un baile familiar.

**Sociedad La Aurora de Socorros Mutuos.**—Esta institución está empeñada en efectuar una velada artístico-musical en el teatro del Centro Santiago de la U. N.

Se nos pide avisar a los socios que las entradas están listas y se expenden todos los Jueves en A. Prat 1242, altos.

**Centro Artístico Arturo Prat.**—Reina entusiasmo por concurrir a la velada literario-musical y baile que esta institución ha preparado para el 21 de Mayo, a las 9 P. M., en celebración del Aniversario del Combate de Iquique.

Para hoy se ha preparado un baile social, de 7 a 12 P. M.

El Directorio se reunirá extraordinariamente hoy, a las 7.30 P. M., en San Francisco 608.

**Centro Recreativo "Artes Gráficas".**—Mañana en la noche se efectuará un baile familiar.

**Centro "El Despertar".**—Esta noche se llevará a efecto el baile social que semanalmente ofrece a las familias del barrio.

Mañana habrá una matiné dedicada a los socios que participarán en el próximo concurso de bailes, que servirá de eliminatoria del campeonato nacional.

Esta reunión como las anteriores será amenizada por una buena orquesta y se iniciará a las 5 P.M.

**Centro Artístico "Estudio y Progreso".**—La comisión de fiestas prepara un lucido programa artístico para conmemorar el Combate Naval de Iquique. Terminará la velada con un baile social.

**Conjunto Artístico "Rojas Gallardo".—Arturo Prat 1242.**—Con gran entusiasmo se prepara una velada en el centro "La Universal" para el Sábado, a las 9 P. M.

**Unión General de Obreros Metalúrgicos.**—Mañana, a las 9 A. M., se llevará a efecto una interesante conferencia a cargo de un conocido dirigente obrero.

**Centro Familiar Ferroviario.**—Bailes sociales, hoy, de 9 a 12 P. M., mañana, de 6 a 9 de la noche, y el Sábado como de costumbre.

## Federación de Empleados a Jornal de Transportes de los Ferrocarriles

Este organismo nos ha pedido hacer la siguiente publicación:

La Federación de Empleados a Jornal de Transporte de los Ferrocarriles del Estado, quiere hacer ver su enérgica protesta por los procedimientos puestos en práctica por el Comandante de la policía de la estación de Rosario.

La víctima de este atropello fué el consocio Benito Aroz, quien fué flagelado por este señor. Los hechos ocurrieron en la siguiente forma:

El Miércoles 12 del presente, la Secretaría de la Federación de Empleados a Jornal de Transportes, tenía conocimiento por medio de un telegrama, que en la estación de Rosario se encontraba detenido uno de los miembros, en la policía.

Como en la hora que recibió el telegrama no era posible el traslado de una comisión para que se impusiera de lo ocurrido y buscara alguna fórmula para obtener la libertad de este compañero, dirigió un telegrama a la estación de Rengo al socio Benito Aroz, comunicándole el contenido del telegrama recibido en Santiago, y al mismo tiempo lo autorizó en calidad de delegado para que se trasladara a Rosario, y se impusiera de lo ocurrido y enviara después toda clase de antecedentes.

Pero, a este compañero, en lugar de proporcionársele algunos datos de los que él quiso solicitar, que indicaran la causa de la prisión del compañero de Rosario, lo encerraron en un inmundo calabozo, después de haber sido flagelado por el comandante.

En vista de la gravedad de lo ocurrido, el directorio de esta institución, tomó el acuerdo de citar a una asamblea que se realizará el Domingo 23 del presente, a las 2 de la tarde. En esta sesión dará cuenta la comisión y se adoptará un temperamento sobre la prisión del consocio Benito Aroz, que se encuentra afectado de cierta gravedad. — **El Secretario General.**

## El Centro Camilo Ortúzar y el Obispo de Archelaide

Habiendo sido elevado a la dignidad de Obispo y Vicario Apostólico de Magallanes el Iltmo. señor Arturo Jara Márquez, los ex-salesianos, miembros de esta colectividad, en su última asamblea, rindieron un homenaje de simpatía a este prelado, y acordaron exteriorizar estos sentimientos por medio del siguiente telegrama que se le dirigió a Iquique:

El telegrama dice así:

Iltmo. señor Arturo Jara Márquez.

Iquique.

Asamblea Centro Camilo Ortúzar acordó saludar a Ud., felicitándolo por elevada designación Obispo Apostólico Magallanes, formulando votos de adhesión. — **Presidente.**

Damos en seguida la respuesta:

Breves días más reiteraré mis agradecimientos por delicada atención ese centro. Salúdole cariñosamente. — **Jara.**"

## Actividades de la Sociedad Artesanos "La Unión"

En la última sesión se tomaron los siguientes acuerdos:

Aceptar como socios a los señores Luis Alberto Araneda Vásquez y Lindor Guzmán Arce.

Aprobar la contratación de un nuevo profesor para la Escuela Nocturna.

Aceptar como socio cooperador al señor Rodolfo García.

Conceder el salón-teatro de la Sociedad, para que se lleve a efecto el Campeonato de Baile de Chile.

Aceptar los balances de tesorería por los meses de Enero, Febrero y Marzo.

Aprobar en particular y en general todas las bases de unificación de las sociedades Unión Andrés Bello y Artesanos La Unión.

Dar un voto de aplauso a la comisión que ha tenido a su cargo el estudio de las bases de fusión de estas dos instituciones.

Pasar estos asuntos a la junta general próxima, que se efectuará el 13 de Junio próximo.

—El Directorio deberá reunirse hoy a las 9 P. M., para resolver interesantes asuntos que hay pendientes.

—La Comisión de Fiestas de esta institución, que la preside el señor Rigoberto Arévalo, queriendo celebrar dignamente el aniversario de la Epopeya de Iquique, ha acordado efectuar una matinée de 5 a 8.30 P. M., para lo que se ha contratado exprofeso una buena orquesta. La Comisión respectiva nos encarga invitar a esta fiesta a los socios con sus familias.

## Círculo de Oficiales Retirados y Liga Patriótica Militar

Cítase a Asamblea General de socios para el Domingo 23 del presente, a las 5 P. M., con el objeto de tratar sobre la renuncia del Directorio y otros asuntos importantes.

EL SECRETARIO.
M-20

## La Sociedad "Manuel Rodríguez" rendirá homenaje a los héroes de Iquique

Con atrayentes actos escolares y con una conferencia patriótica, se rendirá homenaje a los héroes del glorioso Combate de Iquique, la noche del día 21, a las 9 P. M., en el local de esta antigua institución.

El día 22 habrá sesión solemne y el día 23 se ofrecerá un banquete como término de estas manifestaciones de cultura societaria obrera, para el cual se expenden tarjetas en San Francisco 748, a toda hora; en Morandé 343; en el Club de la Democracia, Merced frente al teatro Santiago; en Arturo Prat 631. La inscripción se cerrará el Sábado a las 9 P. M.

## Comité Pro-unificación social mutualista

Este Comité que está formado por las sociedades de socorros mutuos Manuel Rodríguez, 18 de Setiembre, La Universal, Fermín Vivaceta, Bernardo O'Higgins y La Lautaro, en su última reunión acordó suspender la sesión del Viernes, en atención a que en esa fecha se conmemora el heroísmo de los marinos caídos en el Combate de Iquique, postergándola para el Lunes 24, a las 9 P. M., en San Francisco 748.

CIGARRILLOS
LA CUBANA
no tienen RIVAL
40 cts
fumadlos
CIA INGLESA DE TABACOS

BOTICA SANTIAGO
HUERFANOS
Esq. AHUMADA
ESPECIALIDAD
EN RECETAS
ABIERTO HASTA
LAS 12 P.M.

COMPRO
JOYAS DE VALOR
Al contado
LA CASA QUE MAS PAGA
DELICIAS 857
20—M.

Mueblería
Colón
56 — BANDERA — 58
GRANDES REBAJAS DE PRECIOS
NUEVO Y ESPLENDIDO LOCAL

Capellaro está realizando
ESTADO 230

APROVECHESE USTED
Sombreros importados de Paño Castor, desde $ 18: Pañuelos, guantes, corbatas, tirantes, chalecos pura lana; Paraguas, bastones, etc., etc.
M-23

CUIDE LA SALUD

Cuando la naturaleza débil, exaustada, nerviosa, cansada y decaida necesite un vigorizante y tónico, pruebe el

CORDIAL DE CEREBRINA
DEL
DR. ULRICI (New York)

recommendado por los médicos en la Neurastenia, Anemia, Debilidad Cerebral, Nerviosa, Fisica y en la época difícil de la Menstruación.

The Ulrici Medicine Co., Inc.
New York

Base: Acido fosfórico, fosfato de potasio, fosfato de sosa, etc.

Muebles
a precios sumamente bajos y con grandes facilidades de pago, vende:
MUEBLERIA "ARTURO PRAT"
Consulte nuestros precios:
ARTURO PRAT 182

Cuando Sienta Ud. que le Comienza un Resfriado
tóme el Laxativo BROMO QUININA para evitar la causa y para fortificar el cuerpo contra ataques de Grippe o Influenza. Es un remedio eficaz y probado. La firma de E. W. GROVE se halla en cada cajita.
Quinina 0.032 Gramo Aloe 0.0054 Gramo
Acetanilida 0.097 " Excipiente Q. S.
Paris Medicine Co., St. Louis, E. U. de A.

¡Hay qué Dolor!
¿Qué Haré?

Dos cosas esenciales requiere la curación de una quemadura: aislarla del aire para calmar los ardores, y protegerla contra infección. Estos dos requisitos los reune

UNA CREMA SANATIVA
Mentholatum
Indispensable en el hogar

que a la vez calma, sana y desinfecta rápida e inofensivamente. MENTHOLATUM es artículo de primera necesidad en el hogar, por su reconocida eficacia en escoriaciones, golpes contusos, picaduras de insectos, irritaciones de la piel, cortadas, dolores de cabeza, resfriados, catarros, etc. Exija siempre MENTHOLATUM legítimo en sus envases originales, tubos, latas y tarros. No acepte imitaciones.

Mentholatum

Base: Mntol, alcanfor y ácido bórico.

NUECES
COMPRO
POR PEQUEÑAS y GRANDES PARTIDAS
JOSE MUGGLI.—SANTIAGO
EXPOSICION 250
Casilla 345.—Teléf. Ing. 4488

¿Qué son las Canas?

Las canas es un cabello envejecido, y rejuvenece transformándose a su color natural, por medio de un corto tratamiento con el reconocido

ESPECIFICO BOLIVIANO "BENGURIA"

Base: Decoc de cusi cusi. Decoc. de Hasnu huichin. que sólo se vende en **MONEDA 875.**

**LAS CANAS, LA CALVICIE, CASPAS, GRASAS Y SEBORREAS:** son curadas en corto tiempo.

Ventas y consultas en Moneda 875, de 9 A. M. a 12 y de 2 a 7 P. M.

A base vegetal.

Dr. RAFAEL BENGURIA

Señora dueña de casa:
PIDA EN TODO BUEN ALMACEN LA EXQUISITA GRASA
PURA DE VACUNO
"SELECTA"
"LA MEJOR GRASA EN EL MEJOR ENVASE"
Latas especiales, limpias e higiénicas de 1 kilo, 2 1|4 kilos y 4 1|2 kilos, impresas con este Sello de Garantía:

GRASA
MATADERO
M·R

## MUNICIPALIDAD DE SANTIAGO

### PROXIMA CLASIFICACION GENERAL DE PATENTES

Todos los comerciantes, industriales y profesionales que ejercen sus giros en el territorio Municipal de Santiago, deberán efectuar, entre el 1.o y el 30 de Junio próximo, a más tardar y como lo ordena la Ley, las declaraciones sobre el giro principal y los giros anexos de sus negocios u oficinas; llenando los detalles contenidos en los formularios que, para el efecto, la Municipalidad proporcionará a quien los pida. Los contribuyentes que no hagan su declaración dentro del plazo antedicho incurrirán en las multas y demás sanciones legales.

NO SE ADMITIRAN GESTORES, QUE ENCARECEN Y DESPRESTIGIAN LAS DILIGENCIAS; pero en cambio la Municipalidad proporcionará, gratuitamente, todas las facilidades necesarias, pues los contribuyentes podrán solicitar los formularios y demás datos que necesiten y entregar sus declaraciones en las Oficinas Municipales que siguen: Matrícula de Patentes, Municipalidad, Oficina 8, 1.er piso; Primera Zona, calle Echeverría N.o 868, esquina de Avenida de La Paz; 2.a Zona, San Pablo N.o 1825, esquina Almirante Barroso; 3.a Zona, Esperanza N.o 653, entre Rosas y Santo Domingo; 4.a Zona, Camilo Henríquez N.o 115, entre Rancagua y Curicó; y 5.a Zona, Arturo Prat N.o 2271, entre Bío - Bío y Placer.

GRANDES VENTAS
Sistema Eléctricamente

"La Corbatinera" empieza a vender todos los artículos de Invierno a precios de liquidación, con el nuevo sistema de ventas "ELECTRICAMENTE". Esta es la palabra que da una idea en que usted podrá adquirir artículos de primera calidad sin perder su tiempo, por ser todos artículos de rigurosa moda, a precios nunca vistos

VISITENOS Y SE CONVENCERA QUE NO HAY NADIE QUE PUEDA VENDER MAS BARATO QUE NOSOTROS, POR SER FABRICANTES E IMPORTADORES

| | |
|---|---|
| CHALECOS de pura lana vicuña, con y sin mangas, $ 30 y . . . . . . . . . . . . . . . .$ | 24.00 |
| SWETERS para señoras y señoritas, de pura lana, gran novedad . . . . . . . . . . . .$ | 30.00 |
| PIJAMAS viyela de lana, modelos prácticos y dibujos variados . . . . . . . . .$ | 25.00 |
| BUFANDAS de lana con listas de moda, a $ 8 y . . . . . . .$ | 5.00 |
| CAMISETAS Y CANZONCILLOS afranelados, calidad superior, a . . . . . . . . . . . .$ | 15.00 |
| CALCETINES en lana, hilo y algodón, grandes surtidos en cuadros de moda y otras fantasías, a $ 1.90, $ 3.00, $ 5.00, $ 6.50, $ 7.50, $ 8.50, $ 10.00, $ 12.00 y . . . .$ | 16.00 |
| POLAINAS inglesas colores de moda . . . . . . . . . .$ | 22.00 |
| GUANTES de cuero. Nada más barato, a . . . . . . . . . .$ | 11.80 |
| CAMISAS con cuello pegado, especial para todo sport, a . . . . . . . . . . . . . . . .$ | 26.00 |
| CAMISAS céfiro de hilo y popelina de seda, $ 14.00, $ 18.80, $ 22.00, $ 28.00, $ 35.00, $ 40.00, $ 45.00, $ 50 y . . . . . . . . . .$ | 100.00 |
| CUELLOS semi sueltos, "Kinkullet"; no se gastan ni se arrugan . . . . . . . . . . .$ | 3.40 |
| CUELLOS "Bala", gran variación de modelos nuevos, con y sin almidón, a . . . . . . .$ | 1.70 |
| CUELLOS importados de pura seda, última novedad a . . . . . . . . . . . . . .$ | 3.00 |
| PAÑUELOS "Pirámide", gustos exclusivos de La Corbatinera, la docena . . . . . . . .$ | 32.00 |
| PAÑUELOS batista de hilo, blancos y de colores, la docena: $ 14, $ 18, $ 20, y . .$ | 24.00 |
| PAÑUELOS de hilo puro, a menos del costo, la docena . .$ | 40.00 |
| BASTONES últimos modelos, desde . . . . . . . . . .$ | 10.00 |

CORBATAS
Somos los únicos que podemos presentar constantemente las últimas creaciones, por ser especialistas en el ramo, y en precios nadie puede competirnos

AGUA DE COLONIA "BARON DANDY", PERFUME DE MODA DEL MUNDO ELEGANTE Y DE LOS HOMBRES MODERNOS, EL FRASCO, $ 7. y $ 11.

LA CORBATINERA
ESTADO 266 — — AHUMADA 324

# AVISOS ECONOMICOS

## 1.—Avisos judiciales

**QUIEBRA.—POR AUTO DE ESTA** fecha del señor Juez del 4.o Juzgado Civil, se ha declarado en quiebra a los comerciantes de esta plaza don Francisco Luxoro y a la sociedad colectiva Luxoro Hnos., designándose síndico provisional a don Lautaro Benham y se fijó el 2 de Junio, a las 2 de la tarde, para que tenga lugar la primera junta de acreedores.—Santiago, 23 de Abril de 1926.—Ramón Baeza E., secretario. 2-J

**REMATE JUDICIAL.— EL 28 DE** Mayo a las 10 A. M., se rematará por decreto del señor juez del 2.o Juzgado de Menor Cuantía, Cumming 342 de esta ciudad, una casa esquina con 6 piezas, parrón, "Negrete" 1698 esquina calle Colta. Minimum 5.700 pesos, al contado. Bases, antecedentes Secretaría del Juzgado. Expediente Curuchet con González.

**REMATE VOLUNTARIO. — EL** Viernes 28 de Mayo, a las 3 P. M., y en la secretaría del 3.er Juzgado civil de esta ciudad, se rematará la propiedad de la sucesión de don Víctor Galdames, ubicada en Av. León Núms. 1324 y 1326, consistente en dos casas nuevas con seis piezas cada una, instalaciones higiénicas, arboleda, etc. La propiedad mide 16 metros de frente y 50 de fondo mim. Mínimo: $ 60.000 al contado. Puede verse a cualquiera hora; antecedentes en la secretaría del 3.er juzgado. "Irene Flores, autorización para enagenar" 20-M

**REMATE.— POR DECRETO DEL** Primer Juzgado Civil de esta ciudad, fecha seis del actual, se ha señalado el 15 de Junio próximo, a las 2.30 P. M. para el remate del crédito por 8,000 pesos que adeuda don Walter Lugio a don Antonio Rogat. Minimum $ 4,000. Antecedentes juicio Arancibia con Rogat.— El Secretario. 22M

**POR RESOLUCION DEL 2.o JUZGADO** Civil se ha declarado en quiebra al comerciante de esta plaza, don Gregorio Idalzoaga, Bascuñán Guerrero N.o 94. Se nombró síndico provisorio a don Augusto Gana y se designó el 14 de Junio próximo para que tenga lugar la primera junta de acreedores. — Carlos Cruchaga T., Secretario. 25M

**NOTIFICACION. — HABIENDOSE** verificado el comparendo decretado por el señor juez del 5.o Juzgado civil de los acreedores de don Guillermo Zerbi, para conocer sus proposiciones de convenio consistentes en el pago del capital actualmente adeudado por cuotas de 25 o|o anual los días 1.o de Mayo de los años 1927, 1928, 1929, y 1930, estas proposiciones resultaron aprobadas por 22 acreedores concurrentes que representaban créditos por $ 164.999.50, habiendo votado en contra dos acreedores que representaban créditos por valor de $ 3.606.51. Los acreedores designaron una comisión compuesta de los señores Juan B. Serrá, Roberto Guzmán Montt y Juan Donzelli para que fiscalicen el desarrollo de los negocios del señor Zerbi y tengan, además, las facultades de interventores judiciales. — El juzgado declaró aprobadas las proposiciones de convenio y ordenó notificar esta acta de comparendo por medio de avisos en el diario "La Nación". 22M

# Lea con detención

la lista que precede. Si su nombre figura en ella, acuda a nuestras oficinas: Agustinas 1199 a elegir su lote de terreno en el Balneario.

# "EL ALGARROBO"

4420 Pablo Díaz Pizarro.
4421 Amado Melussa.
Isabel Elisanda.
4422 Humberto Lois.
4423 Alfredo Periale Herrera.
Lidia Chávez Silva.
Myriam Periale Chávez.
Alfredo Periale Chino.
Aurora Chavez Covarrubias.
Jorge Martorell Pérez.
José Santos Valdebenito.
Luisa Chávez Covarrubias.
Rosa Chavez de Lepe.

4424 Carlos Díaz.
4425 Hermógenes Donoso Pino.
4426 Alberto Lehmann.
4427 Eduardo René Manzo C.
4428 Pedro Huerta Madrid
4429 Eufrasino Gamboa.
4430 José Soto.
Esperanza Kohlen.
4431 Washington Navarro.
4432 María Arce.
4433 Eugenia Díaz C.
4434 Luis A. Pizarro.
4435 José E. López.
Amalia Matta.
4436 Alejandro Ramírez D
4437 Fortunato Caru.
Oscar Caru.
4438 Jorge Tello.
4439 Esperanza Silva.
4439 Manuel Rufín Tasso.
4440 César N. Torres.
4441 Enrique Vicencio Guzmán.
4442 Baldomero Díaz E.
4444 José Bustos Z.
4445 Eduardo Gromelli.
Joaquín Cobano.
4446 Miguel Danden.
4447 Roberto Moncada.
4448 Isabel R. de Marchant.
4449 Eleazar González.
Elcira Salinas G.
Luis Osorio.
Eduardo Osorio.
4502 Amalia Muñoz.
4503 Juan B. Villegas.
4504 Lugarda Valenzuela.
Sofía Olager Felú.
4506 Humberto Lorca Núñez.
4507 Manuel Concha.
4508 Carolina Lira de Valenzuela.
4509 Josefina de Madrid.
Emilia F. de Valenzuela.
4509 Emilia F. de Valenzuela.
4510 Maximiliano de Gallardo.
4511 José Aracena de Aguilar.
4512 Hilda del Canto A.
4513 Augusto C. Arredondo.
4514 Jorge Muñoz.
4515 Ricardo Lecardey.
4516 Hilda del Canto.
4517 Eulogio Pinto M.
4518 Isabel D. de Aceituno.
4519 Gilda del Canto.
4521 Enrique Gami.
4522 Emeterio Prado.
4523 Rafael Moreira.
4524 Ernesto Herrera Saavedra.
4525 Hortensia Valdés.
Oscar Slomo.
4526 Rosa de Sepúlveda.
Jorge Parot.
4527 Eduardo Moreno.
4528 Félix Aliaga.
4529 Roberto Contreras.
4530 Alfredo Sotomayor.
4531 José R. Bahamondes
4532 Sofía Wolpenson.
4533 Delia Piña de Hein.
Sara Piña Farías.
Julio Hein G.
Guillermo Heim.
María Valdovinos.
Enrich Henel.
Luis Gronemeyer.
Alejandro Frankue.
Sita Memillo.
Elena González.
4534 José Mederasky.
4535 Delia Piña de Kein.
4536 Luis León Quezada.
4537 Pedro C. García.
4538 Juan de D. Marín.
4539 Zoila M. de Rivera.
4540 Humberto Román.
4541 Mercedes A. Claro.
Francisco Pizarro.
4541 A. M. Arturo Chávez.
4542 M. Arturo Chávez.
4542 Andrés González.
Dora González.
3543 José Luque Ramos.
Felisa González L.
Susana A. Luque.
4544 Carlos Jiménez A.
4544 Juan B. Lepe P.
4646 Elvira Castellano G.
Rubén Rock C.
Filomena Olivares C.
Berta Olivares C.
Minerva Flores.
Olga Ludt.
4547 Julio Verdugo Torres.
Anatolia Valenzuela de Verdugo.
4548 Ana de la Torre.
Berta S. de la Torre.
4549 Lattie Wall S.
4550 Higinio Varas.
Pedro Vásquez.
Santiago Rivera.
4551 Carlos Cortés C.
4552 Nieves Delmas B.
4553 Lizana Ramírez Fuentes.
4554 Marín Teozzo Lyon.
4555 Basilera B. de Banegas.
4556 Martín Banegas Ruiz Tagle.
4557 Manuel Solar Ruiz Tagle.
4558 Mora M. de Brantes.
4559 Agustín Barraza.
4560 Claudio Villegas.
4561 Hernán Toledo.

4562 E. A. Buery Hnos.
4563 Raúl Morignean.
4564 José Luis Almarza.
4565 Fabriciano Morales.
4566 Lozana Ramírez Fuentes.
4567 Humberto Micheli.
Armida Micheli.
Fabiero Micheli.
4568 Enrique Vera.
4569 Roberto Ganel F.
Natalia V. v. de Gornet.
Lucía Cornet.
Hernán Gornet.
René Gornet.

4570 Claudio Villegas.
4571 Consolación Ferreira.
4572 Julia Solís.
4573 Francisco Rivera.
4574 Faustina Peña.
4575 Rosalindo Rivera Pizarro.
4576 Pedro Vidal Silva.
4577 Celinda Molina.
4578 Luis Zambrano.
4579 Elisa V. v. de Montoya.
4580 Ernesto E. Murtez.
4581 Nicanor González.
4582 Nicolás Peralla.
4883 Luis León Quezada.
4584 Luis A. Araya.
Juan E. Olguín.
4585 J. Janer Aguirre.
4586 Adolfo Cifuentes.
4587 Angel 2.o Sancha.
4588 Efraín Díaz.
4589 Luis Matus Gajardo.
4590 Roque Lazcano.
Luisa Mena.
4591 Carlos Marchi.
4592 José María González.
4593 José María González.
4594 Fidel Sánchez.
4595 Guillermina Pavez.
4596 Julio Croquerelle.
4597 Rosalí Oyarzún.
4598 Herminda Cerda Toro
Manuela Valverde.
4599 Luis Carlos Garfunes.
4600 Amelia Requena de Guzmán
4601 Urías Espinosa.
4602 Clementina M. de Rodríguez
4603 Raquel Castro.
Elsa Palacios von Helms.
4604 Rudy Palacios von Helms.
4605 Juan Messa Saavedra.
4606 Florencio Fruis R.
4607 Bertha Gallegos.
Gustavo Espinosa F.
4608 Magdalena B. de Benavides.
4609 Eduvigis Espinosa Muñoz de Contreras.
4610 Alberto Honorato B.
4611 Dolores de Azagua.
4612 Celinda G. de Palma.
4613 Rafael Duque Rodríguez.
4614 Juana Baeza Díaz .
4615 Ramón Santelices Bascuñán
4616 P. León Triviño G.
4617 María Luisa Sánchez S.
4618 Rosa Valenzuela de Valdés
4619 María Fuentealba.
Angela Fuentealba.
4620 Antonio Torres C.
4621 Sara Sánchez de Balari.
4622 Marta Marín G.
4623 María Durán.
4624 Ricardo Bortolottit C.
4625 Mary Bravo.
Carmela Alfaro.
4626 Enrique Reyes Ulloa.
4627 Manuel Arancibia.
Palmira C. de Urrea.
4628 Manuel Dañobeitia Humerer
4629 Leonor V. de Valdebenito.
4630 Luisa Silva de Eckart.
Claudio Eckart.
4631 B. Medina.
4632 Juan M. Ross.
4633 David Schatan.
Simón Weitzman.
4634 Luis Soto.
Catalina Robles.
L. Aguirre.
L. Armando Soto.
I. Soto Castro.
4634 Mercedes Zúñiga.
Federico Kart.
4635 Félix Elbicas.
4636 Domitila Núñez.
4637 Zoila Castro.
4638 Carmela Cárter.
4639 Oscar Lafoncada.
Arturo Castillo.
4640 V. de Moreno Vial.
A. Vial de Moreno Correa.
E. Moreno Vial.
María de Correa.
4641 Alejandro Dades.
4642 Humberto Hernández.
4643 Berta Concha.
4644 Ramiro Gutiérrez.
4645 Luis Fernández.
Hernán de la Barra.
4646 Silverio Aravena.
Gualberto Balladares.
4647 Leoncio Rojas Molina.
4648 Isaac Latorre Molina.
4649 Blanca M. Anguita.
Rosa E. Anguita.
Ignacio Anguita.
Antolín Anguita.
4950 Juan Ratto.
4851 Juan Cabrera.
Rosa Tapia.
Fernando Mellado.
Guillermo Cabrera.
Roberto Jorquera.
Rodolfo Rodríguez.
Leopoldo Badilla.
Manuel Mellado.
4952 Virginia V. de Cuello.
4953 Alberto Monetti Delli.
4954 Pedro Kalisay.
4955 Carlos Cerda.
Elcira Bustamante.
4656 Fernando Ríos.

**VENTAJOSO REMATE EL 20 DE** Mayo, a las 3 P. M. ante el compromisario don Pedro Velasco, en la notaría del señor Lisboa, se rematará la casa y sitio que mide 20 varas de frente por 60 de fondo, en la mitad de su valor, $ 8,000 al contado. Antecedentes en la notaría, partición Marcos A. Gutiérrez, civil. 20—M.

**NOTIFICACION SENTENCIA.— EN** ejecución Ignacio Astaburuaga contra Abdala Jacob Haddad y Salomón Alack por $ 1,005, intereses y costas, notifico ejecutados se dictó sentencia el 27 de Junio de 1922 ordenando seguir adelante la ejecución hasta hacer al acreedor entero pago del capital, intereses y costas. —Baeza Espiñeira, secretario. 20-M.

**NOTIFICACION.— ELEANA GUERRERO** de Solar, sin profesión, con poder acompañado a los autos, demanda a su marido Alfredo Solar Morel, sin profesión y cuyo domicilio se ignora, solicitando la nulidad del matrimonio efectuado y que consta del certificado que acompaña, por no haberse éste celebrado fuera de la circunscripción correspondiente. En un otrosí solicita la notificación del demandado por avisos. El Juzgado proveyó: Santiago, siete de Diciembre de 1925. A lo principal, por interpuesta la demanda, traslado; al otrosí, vista al Defensor de Menores. N.o 29,335.—Pedro Ortiz.—A. Muñoz A.—Previo los trámites legales, se dictó la siguiente resolución: Santiago, seis de Mayo de 1926.—Se acoge la petición de fs. 11 y en consecuencia practíquese la notificación por medio de tres avisos publicados en cada uno de los diarios "El Mercurio" y "La Nación" de esta ciudad y en el número correspondiente del Diario Oficial.— Pedro Ortiz.—A. Muñoz A.—En consecuencia procedo a notificar al señor Solar.—A. Muñoz A., secretario tercer juzgado

## 2.—Arboles y planta. Compra-venta

**CINERARIAS FLORIDAS, CICA,** fénix, filodendro, aspidistras, begonias, helechos, arzophilas, crespos, espárragos, pleris. Santo Domingo 2177.

**CRIADERO SEMILLAS DEL PAIS:** habas, arvejas, espárragos, frutillas, alcachofas, almácigo; árboles frutales, especialidad: duraznos. — Atiendo pedidos provincias. Rosa Suazo. Mercado Central.

## 3.—Automóviles, afines y accesorios. (Compra y venta)

**TODO VENDEDOR O COMPRADOR** de automóviles debe visitar el nuevo local de la Exposición de Automóviles, Escobar y Ebell, Delicias 1751. 23M

**RADIADORES, ARREGLOS. PRESTO** Ford. Gálvez 188. 20-M

**OCASION UNICA, MAGNIFICO** Lincoln turismo 7 asientos, recorrido 4,200 kilómetros, realizamos en dos tercios de su valor. Exposición de automóviles. Escobar y Ebell. Nuevo local Delicias 1751. 20 M

**FORD TURISMO Y CERRADOS** varios modelos nuevos y usados liquidamos desde $ 2.500. Escobar y Ebell. Nuevo local Delicias 1751. 20-M

**BUICK LIMOUSINE, MOTOR GARANTIDO**, perfecto estado, carrocería y demás iguales condiciones, de ocasión véndese únicamente 10,000. San Antonio 816. M—20

**VENDO GONDOLA FORD, MODERNA**, Facilidades de pago. Compañía 1271. 20—M

**VENDO GONDOLA REPUBLIC flamante.** A. Barroso 22. 21—M.

**VENDO CAMIONES DE CARGA. —** Barroso 22. 21—M.

**COMPRO DOG-CART, DOS RUEDAS**, 4 asientos, en buen estado.— Ofertas: L. Morandé, Bandera 131. 21—M

**VENDO UN AUTO CAMION CERVECERO**, con reparto hecho, Dirigirse: Franklin 1302. 20M

**TRABAJOS DELICADOS DE TORNO** y repuestos para autos de todas marcas, ejecuta rápidamente el taller mecánico de precisión del Garage España. Matucana 1223. 23-M

**SE VENDE AUTO MARCA COLE** en buen estado en $ 5,500. Tratar Astur Hotel, Valparaíso, Luis Buzon. 21-M

**VENDO UNA GONDOLA FORD,** carrocería moderna, Recorrido Catedral-Quinta. Tratar: Catedral número 3003. M-20

**CARROCERIA DE VOLCAR DE** acero vendo. Rosas 2020. 20-M.

**FABRICA DE PARACHOQUES: Parachoques** para todas marcas de autos se hace sobre medida y se colocan. Rosas 2020. 20—M.

**CARROCERIA DE TURISMO DE 5** asientos vendo. Rosas 2020. 20-M.

**AUTO FORD, CARROCERIA DE Cerrada** especial, reparto panadería, pastelería, carnicería, vinos y chichas se regala, en $ 2,000, verlo en José Joaquín Pérez N.o 15, al poniente Hipódromo Chile. 20C

**5,000 VENDO DODGE, GARANTIDO**. Argomedo 84. 20—M

**LINDO CHADLER TURISMO, SIETE** asientos, vendo, viaje Europa, $ 6.500. Exposición 94. M-21

**AUTOMOVIL BIANCHI VENDO EN** perfecto estado, cinco asientos, turismo, Teatinos 86. 21-M

**AUTO "LA HUIRE", REGULAR** estado vendo. Garage Campo de Marte 276.

**AUTOMOVIL KING, TURISMO, motor**, carrocería, tapicería, etc., excelentes condiciones su valor actual doce mil pesos, regálase ocasión, $ 3.500. San Antonio 816. 21—M.

**AUTOMOVILES RECIBE CONSIGNACION**, anticipa dinero, facilidades. San Antonio 816. 21—M.

**$ 20,000 CADILLAC CERRADO, 7** asientos, coche de lujo, flamante, en perfecto estado vendo, ocasión. Nuevos valen 50,000 pesos. Taulis, Catedral 1853.

**AUTOMOVIL FORD GARANTIDO** vendo. Santa Victoria 0217.

**GONDOLA VENDESE, UN MES DE** uso, modelo salón. Dardignac 031.

**$ 1,500 VENDO CAMIONCITO FORD** para carga liviana, Rogelio Ugarte 1446.

**DOS CAMIONES FORD PARA carga**, un toldo para góndola y carrocería de góndola inconclusa, vendo. Maipú 868. M-23

**REGIA OCASION VENDOLE LINDA** góndola Ford $ 4,500. Facilidades pago. Ejército 724.

**CAMION STANDARD FORD VENDOLE**. Ejército 724.

**ARRIENDO CAMION 1 1|2 TONELADA** para cargar repartos en ésta

**JUAN B. CUADRO G. — MECANICO** electricista, embarnizador competente en el ramo, calle Santiago Concha esquina León Prado.

## 4. — Animales. Compra-venta

**VENDO DOS YEGUAS, UNA DE** tiro solo y la otra de montura. Independencia. Santa Laura 1132. 20-M.

**SE VENDE UN CABALLO TIRO** sólo garantido. Santa Isabel 0188. 22-M

**CABALLOS DE TIRO MUY BUENA** clase vendo una partida. Sazié 2970. 21—M.

**PERRO FALDERO BLANCO, LANUDO** que obedece al nombre de "Nano" perdido de la calle Herrera 712, se gratificará a quien lo entregue M—20

**VACAS PARIDAS 12 LITROS VENDO**. Sazié 2970.

## 5.— Alhajas, joyas, monedas, etc. (Compra y venta

**¡¡NOVIOS!! ARGOLLAS DE ORO de** 14 y 18k desde $ 30, par, ofrece la relojería Sportman. San Diego 780. Mayo 20

**$ 18,000 VALIOSO PENDANTIF** Onyx, gran brillante, rodeado de brillantes, realiza su dueño por viaje Europa. Vale 28,000 pesos. La Royal, 56 Estado.

## 7.—Aves, huevos y pájaros, etc. Compra y venta

**COMPRO PALOMAS FINAS Y PAJAROS** de jardín. Delicias 404, de 11 a 12.30. 20-M

**PAVOS BRONCEADOS DE 4 A 8** meses ofrece Criadero Villa Edith. La Cisterna, casilla 2. M-21

## 8.—Avisos varios

**VIDRIERIA IRIS.—FABRICA DE** Marcos finos para diplomas, cuadros, retratos, etc. Especialidad en cuadros finos artísticos, apropiados para regalo. San Pablo 1352. J-7

**LA GERMANO CHILENA PROPORCIONA** el mejor seguro de vida. Mayo-22

**CONCESION PARA SERVICIO** eléctrico.— Guillermo Stevens solicita del Supremo Gobierno el reemplazo de su actual concesión para explotar el servicio de distribución eléctrica en Yungay, por otra otorgada en conformidad al Decreto-ley N.o 252.— El Director de Servicios Eléctricos. M-21

**HACESE COPIAS A MAQUINA.** Perfeccionadas, rápidas y mitad de su valor. Carmen 193. M-20

**DENTISTA MECANICA, NECESITO** San Diego 165. M—23

## 10. — Casas, departamentos y piezas amobladas. (Ofrecidas y buscadas)

**ARRIENDASE PIEZAS AMOBLADAS** días, meses a matrimonios o jóvenes honorables, Alonso Ovalle 1244. 20M

**ARRIENDA PIEZA AMOBLADA A** caballero, Cóndor 1044. 20M

**SEÑORAS: ARRIENDO PIEZAS** amobladas, balcón calle. San Francisco 454. 21M

**DEPARTAMENTO AMOBLADO** ofrezco con o sin pensión a matrimonio o persona de situación. Dormitorio y salón muy bien amoblado. Buen piano. Servicio de primera en casa extranjera. Mucho sol y preciosa vista. Delicias 497. Lado Cerro. —M

**CABALLERO OFREZCO PIEZA** bien amoblada, puerta independiente. Unión Americana 658. M—23

**LINDAS PIEZAS AMOBLADAS, con** espléndida pensión. Matrimonio 300 pesos. Maestranza 788.

**PIEZA AMOBLADA SIN PENSION,** en casa muy limpia necesito. Ofrezco referencias. Casilla 1111.

## 11.—Casas, departamentos y piezas sin muebles. — (Ofrecidas y buscadas)

### Casas

**ARRIENDO CASA, ANDES 3453** altos y bajos doscientos cincuenta verla toda hora. 20-M

**¿QUIERE UD. ARRENDAR SU** casa? ¿Quiere Ud. tomar en arriendo alguna? Diríjase a Hudson y Silva, (Sucesores de Guzmán, Silva y Cía.) Huérfanos 1243, Casilla 200 y será atendido inmediatamente. M-24

**$ 550 ARRIENDASE CASA CON** almacén. Diez de Julio 60. Excelente situación. Perfecto estado. M-20

**ARRIENDASE BAJOS EXTENSOS,** parquet, Dieciocho 257. M—21

**$ 380 ROSAS 2019, SE ARRIENDA** casa muy limpia, de 6 dormitorios, hall y dependencias. Tratar: Brasil 702. M-20

**SE ARRIENDA EN BULNES 330,** un sitio para industria con dos piezas grandes, en altos y galpón. Verla de 9 a 2 P. M. Tratar: San Ignacio 111. M-20

**EN ÑUÑOA O PROVIDENCIA NECESITO** arrendar casa-quinta. Diríjase: Cortés 1650. 20—M

**ESPLENDIDA CASA EN BAJOS 10** piezas, gran hall, patio, toilettes, Verla toda hora. Merced 313. 20-M

**220 ALTOS RECIEN REFACCIONADOS** arriéndase. Chacabuco 31. 22M

**$ 350 ARRIENDO CASA PARQUE** Forestal N.o 786. M-20

**VENDO, HIPOTECO, ARRIENDO** casa renta. Delicias 3922. 23—M.

**ARRIENDO CASAS SAZIE 2498 Y** 2504. Verlas 2 a 5. M—22

**ARRIENDASE CASA EN BAJOS,** recién construida. Seis departamentos, hall, gran galería, dos piezas toilettes dependencias, etc. Santo

**NECESITO ARRENDAR CASA DE** 4 ó 5 piezas fuera dependencias para fines de mes, indicar precio y baños a D. S. C., casilla 81-D., sin agentes. 21—M

**CASA ESQUINA APROPIADA NEGOCIO** doy arriendo. Centenario esquina Colonia (Recoleta). 20-M.

**ARRIENDO CASAS DOS Y TRES** piezas, patio, servicio. Porvenir 658. 21M

**$ 300, ALTOS COMODOS. HUERFANOS** 2893. Llaves: Esperanza 349. 20—M

**$ 280 ARRIENDO CASAS NATANIEL** 183. Verlas, 2 a 6. 21-M

**ARRIENDASE BAJOS. MANUEL** Rodríguez 26, elegantes, recién refaccionados. Parquets, 10 departamentos, fuera anexos. 21—M

**ALTOS $ 110, CON LUZ, UNA pieza** bajos, arriéndase. Madrid 1313.

**SE ARRIENDA CASA-QUINTA.** calle María Auxiliadora N.o 141. — Tratar: Calle Cuevas 1401.

**ARRIENDASE ALTOS, DOMEYKO** 1847. Llaves, almacén esquina Vergara. Tratar: Cueto 759. Canon 300 pesos. 22—M

**ARRIENDO CASA TRES PIEZAS,** patio y servicio. Arturo Prat 744.

**ALTOS RECIEN ARREGLADOS, 5** habitaciones, hall, servicios, electricidad gas. Balmaceda 633, próximo Recoleta.

**SE ARRIENDA CASA ALTOS, SERRANO** 341. Tratar en la misma casa. 22-M

**ARRIENDASE BONITOS ALTOS,** perfectamente aseados, 6 piezas parquet, hall y galería, dependencias $ 600. Dieciocho 563. 22-M

**ARRIENDA CASA FRANCESA piezas** amobladas pensión, caballeros, matrimonios extranjeros. Santo Domingo 1283. 22-M

**COCHRANE 533, DOS PATIOS,** nueve piezas y dependencias. 21—M.

**$ 330 ARRIENDASE CASA CENTRAL** moderna, seis piezas, toilette y servicio. General Mackenna 1536.— Verla de diez a doce y de dos a cinco. Tratar, Serrano 51.

**SE ARIENAN CASAS ESPACIOSAS** y recién refaccionadas en bajos en Santa Rosa. Tratar al 264. Administración. M—22

**$ 600 ARRIENDO CASA ALTOS,** Providencia 899, 1.o Junio. Sotomayor 725. M—21

**$ 250, CASA 5 PIEZAS, 4 DEPENDENCIAS**, baño y jardines, se arrienda en Franklin 1468. 21—M

**ARRIENDO CASA-ESQUINA, ENTRADA** carretela. Carmen 1496.

**130, 140 ARRIENDO CASAS, CITE** central, tres, cuatro piezas, todo servicio. Marcoleta 432.

**CASA NECESITO 5 O 6 PIEZAS,** con patio o sitio muy asoleado. Indicar situación y canon. W. James Rowe, casilla 81-D. 21-M

**$ 140 CHALECITOS REFACCIONADOS**. Chacabuco 85. 22-M

**$ 130 y $ 150 ARRIENDASE CASAS** con toda comodidad. Franklin 550. 21M

**$ 170 ARRIENDO COMODAS CASAS** 5 piezas en Cité. San Diego 870. Frente Escuela Militar.

**ARRIENDASE CASA MUY COMODA** Libertad 80 A. 21M

**$ 380 ARRIENDASE CHALET EN** Los Leones. Constanza 241. 22—M.

**SE ARRIENDA COMODA Y ESPACIOSA** casa habitación en Avenida República N.o 591. Tratar, Oficina Savoy Hotel. 21—M.

**ARRIENDO ALTOS DE SANTO** Domingo 1582. 21—M

**ARRIENDO CASAS, 3, 4 PIEZAS** Gálvez 198. 21—M

**250 ARRIENDASE COMODA CASA** altos, San Diego 843. M-21

**$ 150 ARRIENDO REGIA CASA** altos, seis piezas y servicios, hermosa galería, Libertad 1320, Casa 28. M-21

**OJO: $ 200 ARRIENDO CASA RECIEN** refaccionada, 5 piezas grandes Toesca 3001. 21—M.

**ARRIENDO CASA PARA ALMACEN**. Bascuñán 1298. 22—M

**$ 800 ARRIENDO CASA MANUEL** Montt 1466. Providencia. 22—M.

### Departamentos

**ARRIENDO UN DEPARTAMENTO** a familias respetables al llegar a Santa Rosa, calle Cóndor número 742. M-20

**$ 300 ARRIENDO DEPARTAMENTO** bajos independientes. Tratar altos. Miraflores 144. M-20

**ARRIENDO DEPARTAMENTO dos** o tres piezas. Dardignac 157. 20—M

**ARRIENDASE DEPARTAMENTO 2** o tres piezas, una a la calle. Maipú 552. M—20

**DEPARTAMENTO DOS AMPLIAS** piezas, especial matrimonio sin niños. Aconcagua 1416. 20—M

**ARRIENDO DEPARTAMENTO 4 piezas** y comodidades a personas honorables, sin niños. Ver y tratar: solamente de 3 y media a 5 y media. Alonso Ovalle 1260. 20M

**ARRIENDASE DEPARTAMENTO.—** Fontecilla 130. 20M

**ARRIENDO DEPARTAMENTO cuatro** piezas. Lira 646.

**$ 120 ARRIENDASE BUEN DEPARTAMENTO** independiente, tres piezas, cocina. Eleuterio Ramírez 1154.

**SE ARRIENDA UN DEPARTAMENTO** para negocio. Castro 591. M-21

**FAMILIA HONORABL ARRIENDA** espléndido departamento dos piezas, baño. Prefiérese matrimonio. Rosas 1290.

**FAMILIA HONORABLE ARRIENDA** espléndido departamento dos piezas, baño. Prefiérese matrimonio. Rosas 1290.

**ESPLENDIDO DEPARTAMENTO o** piezas sin muebles ni pensión, arriendo. Delicias 938. 21-M

### Piezas

**ARRIENDANSE PIEZAS. SERRANO** 244. 20—M

**DEPARTAMENTO CUATRO PIEZAS**, cocina, luz eléctrica. Roble 870 cerca San Pablo. 21—M.

**CENTRAL ARRIENDO DOS PIEZAS**, sin pensión. Nataniel 65. M-20

**PIEZA REGIA, CON O SIN MUEBLES**, centralísima arriendo. Gálvez

**ARRIENDASE PIEZAS CON BALCON** a la calle. Unión Americana 84 A. M-20

**SE ARRIENDAN PIEZAS, UN PASO** Estación Mapocho. Infante 1441.

**PIEZA O DEPARTAMENTO arriendo** caballero sólo. Providencia 973. 21-M

**ARRIENDO A PERSONA HONORABLE** pieza central. Santo Domingo 953. 22-M

**ARRIENDO PIEZA A LA CALLE** Rancagua 166. Tratar 10—11. M—23

**CASA RESPETO ARRIENDO TRES** piezas personas sin niños. Sotomayor 725. M—21

**ARRIENDO PIEZA. SAN ANTONIO** 265. 21—M.

**ARRIENDO PIEZA. DOCE FEBRERO** 60.

## Cuerpo de Bomberos

**2.a Cía. DE BOMBEROS "ESMERALDA".**—Cítase a la compañía a ejercicio para el Viernes 21 del presente, a las 10 A. M. Tenida: de parada. Reunión: el cuartel.— El ayudante.

**TERCERA CIA. DE BOMBEROS —** Bomba "Claro y Abasolo".— Cítase a la Compañía a sesión, para el día Jueves 20 del presente, a las 6.45 P. M. Tabla: Renuncia de teniente 2.o, elección a que haya lugar y otros asuntos.— El Secretario.

**4eme. COMPAGNIE DE POMPIER**
Reunion generale extraordinaire Samedi 22 courant, a 9 heures 30 du soir. Ordre du jour: Réforme des Articules 9-122 et 141 du Réglemnt d la Compagnie: Présences aux académies de sections de Volontaires non convoqués: Concession de notes de présences supplémentaires. Assistances tres recommandée. Le Secretaire.

**6.a CIA. D. EBOMBEROS.—SALVADORES** y Guardias de Propiedad.—De orden del Director, cito a los voluntarios, e invito a los auxiliares, a sesión para el Viernes 21 wel actual, a las 2 1|2 P. M., y a ejercicio para inmediatamente después. Uniforme de parada. Reunión: En el cuartel.—El secretario.

**12.a Cía. DE BOMBEROS** Excelsior.—Cito a la [...] reunión extraordinaria [...] bado 22 del presente, a las [...] M. Tabla: admisión de [...] y demás a que haya lugar. [...] cretario.

**12.a Cía. DE BOMBEROS** Excelsior.—De orden superior [...] a la compañía a academia [...] cio para hoy Jueves 20, [...] P. M. Punto de reunión: [...] Uniforme de trabajo. Se [...] da muy especialmente la [...] —El ayudante.

## 12.—Compra y venta casas y sitios

**COMPRO PROPIEDAD** [...] sima prefiero Alameda [...] sional. Hasta $ 300,000 [...] Exijo orden exclusiva. [...] oficina 26.—Gómez.

**COMPRO CASA DE** [...] hasta Serrano, no más de [...] de Alameda, pago hasta [...] al contado. Exijo orden [...] Bandera 78.—Oficina 2[...]

**$ 75.000 SE VENDE CASA**[...] ta, 13 piezas y 139 metros [...] do en Juárez 730. Tratar [...] dueño. Huérfanos 2224.

**$ 15,000 VENDO CASA** [...] bitaciones, luz, sitio con [...] Tratar. Ñuble 568.

**COMPRO CASITA, VALOR** [...] 14,000; pago contado, [...]

**CASITA $ 8,000 VENDO** [...] Larraín 1660. Tratar, [...] 177.

**$ 115,000 COMPAÑIA**, [...] chalet, frente 2 calles, [...] sión. Oportunidad! Merced [...]

**$ 35,000 PERMUTO CHA**[...] Limache por auto, otra [...] dinero y $ 14,000. Faci[...] pago. San Isidro 571.

**VENDO O PERMUTO** [...] edificios, 1041, metros, [...] Italia. Bellavista 0201.

**RENTA: 25,800, PRECIO** [...] Tasación caja mim. [...] linda propiedad moderna [...] truída, compuesta de [...] tos. Situación: Tratar: [...] ña Mackenna 1333, 1 [...] sado Matta. Facilidades [...]

**DE OCASION VENDO** [...] cal y ladrillo, sitio con [...] les frutales, mide [...] Luis de Francia 1765.

**COMPRO CASA BARRIO** [...] so, 12 a 15 mil pesos. [...]

**TENEMOS NUMEROSAS** [...] para arrendar en todos [...] de la ciudad. Oficina "Todo", [...] fanos 1059, 2.o piso, [...] to 23.

**$ 400 ARRENDAMOS** [...] quinta, media cuadra [...] piezas, amplias, elegantes [...] cias. Oficina "Todo", [...] piso 2.o, departamento 2[...]

**$ 800 ARRENDAMOS** [...] paña diez piezas, depen[...] cina "Todo", Huérfanos [...]

**COMPRAMOS CASA** [...] tación, desde Blanco [...] tado, $ 65,000, Oficina "T[...] fanos 1059, piso 2o.

**COMPRAMOS CASA** [...] coleta, alrededor 40,000 [...] tado. Oficina "Todo", [...] 1059, ascensor.

**COMPRAMOS CASA** [...] habitarla, no importa [...] pagamos $ 125.000 [...] "Todo", Huérfanos 1059, [...]

**COMPRAMOS CASA** [...] dando contado 10.000 [...] Oficina "Todo", Huérfanos [...] so 2.o, departamento [...]

**$ 18 000 VENDO LINDO** [...] mercial, frente 3 calles [...] 1881.

MUEBLERIA
**La Argentina**
214 - BANDERA - 220
**José Gurfinkel**
GRAN SURTIDO DE MUEBLES DE TODOS ESTILOS
FABRICA
CHILOE 1310
A precios más bajos que en todas las Mueblerías. Antes de hacer sus compras, consulte mis precios.

CARMEN 315

MENAJE CASA FAURE

La Bodega Hartard

tiene el agrado de avisar a su numerosa clientela, que el DOMINGO 23, pone a disposición su
GRAN SUCURSAL en la VEGA SAN DIEGO N.o 1464
PRODUCTOS CONSIGNADOS DIRECTOS DE PRODUCTORES. PRECIOS FUERA DE TODA COMPETENCIA

TRICALCINE
INCONMOVIBLE

Tan inconmovible y sólida como las PIRAMIDES DE EGIPTO es la fama adquirida por la

**Tricalcine**

producto a base de sales cálcicas.
ASIMILABLES
Poderoso recalcificante del organismo en los casos de TUBERCULOSIS, ANEMIA, ESCROFULA, RAQUITISMO, CRECIMIENTO EXCESIVO, LACTANCIA Y DENTICION Etc.
Rechace las imitaciones. Exija esta etiqueta
No se garantiza la legitimidad de este producto si no lleva esta etiqueta con la firma del concesionario
VICTOR CORRY
SANTIAGO
Base: Carbonato de Cal, Fosfato de Cal, Magnesia (M. R.)

**ÑUÑOA VENDO QUINTA. SUPER**ficie 1,500 metros cuadrados. Hay: 1 pieza grande, 3 chicas, 1 cocina y buen corredor. Parrón, árboles frutales. Valor $ 35,000. Tratar: Rascacielo Ariztía, tercer piso, oficina 9, de 10 a 12 M. y de 4 a 6 P. M.

**VENDO CHALET TODA COMODI**dad, construcción primera clase, carros puerta. Purísima 315. 22-M

**VENDO SITIO EN WASHINGTON** 10 por 26 varas $ 3,000. Santa Elena 1648. 23—M.

**CALLE MAPOCHO CERCA ESTA**ción Yungay véndese propiedad 30 metros por sesenta, con buena casa, oficina, grandes galpones, apropiada industria, bodega.— Watt, casilla 1249.

**18,000 CASA VENDO. ROSARIO** 715. 22—M.

**$ 335,000, GRAN QUINTA, 10,000** metros, chalet sólido, dos pisos, Avenida Pedro Valdivia, pavimentada, vendo sin corredores. Hernández 11 A. M., Banco Anglo (tercer piso 14).

**VENDO SITIO DOS PIEZAS CE**rrado sin gravamen. Rogelio Ugarte 1542, cinco mil quinientos pesos. Tratar: Serrano 730. M—21

**COMPRO PROPIEDAD O SITIO** central, alrededor 35,000 y 10,000 pesos respectivamente. Dirigirse carta: Schloelzer Miraflores 144. M—21

**VENDO CASA SIN AGENTES, EN** San Isidro 445, a los empleados públicos o particulares. M-21

**OCASION SAN PABLO 4525 VENDO** casita con toda comodidad, carros y góndolas a la puerta, 12,500 pesos. Facilidades de pago. Eyzaguirre 1036. 21—M.

**VENDO, HIPOTECA, ARRIENDO** casa renta. Delicias 3922. 23—M.

**EN TALAGANTE, VENDESE CASI**ta cuatro piezas, patio y árboles, todo servicio, saneada. Tratar: con Lucas Pacheco y en Santiago, Ruiz Tagle 347. 23M

**$ 10,000, $ 20,000, 30,000, 40,000 lis**tos para primeras hipotecas. Oficina Jaramillo Arteaga, Bandera 236, 29M

**$ 5,000 NECESITO SEGUNDA HIPO**teca pago $ 18 o|o. Anabalón, Galería Alessandri 12 A.

**105,000 SANTA ISABEL ESQUINA** siete casas y almacén renta, $ 14,904 anuales. Anabalón. Galería Alessandri 12 A.

**45,000 CHILOE UN PASO MATTA,** véndese, por la tasación, 13.50x36. — Oportunidad. Anabalón.

**50,000 BARRIO SAN CRISTOBAL,** lindo chalecito. — Anabalón.

**45,000 NUEVA VALDES, BONITA** casa 9 x 30. Anabalón.

**40,000 ARAUCO CERCA TRAN**vías, la mitad arrendada en 200 mensuales. — Anabalón.

**140,000 NATANIEL SEGUNDA cua**dra, dos pisos. Anabalón. Galería Alessandri 12 A.

**30,000 HASTA 50,000 PAGO CONTA**do por casa buen estado cerca tranvías. — Anabalón, Galería Alessandri 12 A.

## 13.—Compra y venta de negocios

**VENDESE LAVANDERIA, LUS**trín, kiosco de madera. Dardignac 116. 20—M

**VENDO UNICA BOTICA EN LA** Comuna. Referencias: Crisólogo Ramírez, Casilla 68. La Cruz. 20—M

**1,500 PESOS: REGALO NEGOCIOS** acreditados. Tocornal 631. Santa Isabel 199. 20—M.

**SALON 2 BILLARES VENDO POR** no poder atender. San Alfonso 59. Tratar: 10 ed Julio 34. M—21

**VENDO OCASION HOTEL, BAR Y** casa de cena, en el barrio latino, mejor de Santiago. Mucha clientela. Doy facilidades. Tratar: Independencia 367. H—20

**14 AÑOS ESTABLECIDO, BARRIO** populoso, vendo almacén. Tratar: Gálvez 903. 21—M

**VENDO NEGOCIO ABARROTES.** muy buena situación, doy a prueba. Casa grande, barata, contrato. Santa Isabel 41. 20—M

**BUEN NEGOCIO EN CONCEPCION.** Por muerte de uno de los socios se vende o arrienda la Panadería La Compañía, deja muy buenas utilidades. Camilo Henríquez esq. de Baquedano. 20-M.

**SALON, 7 BILLARES, CIGARRE**ría, estanterías, vendo. San Diego 1409. 20-M.

**POR AUSENTARME DE SANTIA**go vendo taller de modas y sombrerería en muy buenas condiciones.— Rosas 1159. 20—M.

**VENDO PELUQUERIA. CASTRO** N.o 596. M—23

HERNIAS

Bragueros, elásticos, fajas con pelotas neumáticas, piernas, brazos artificiales, aparatos ortopédicos, muletas.

**Chappuis y Theoduloz**

**ARTURO PRAT 409, CASILLA 346**

**Unicos especialistas en Chile**

LA TORNERIA

"EL CONDOR"

Cóndor 1380, Teléf. 270
(Parque)
Ofrece a usted

LAMPARAS de MADERA

Suc. J. Tixier.

LA TORNERIA

"EL CONDOR"

CONDOR 1380.— TEL. 270,
PARQUE

Tiene el agrado de ofrecer a usted:

LANZAS PARA CORTINA

Suc. JULIO TIXIER.

**POR NO PODER ATENDER SU due**ña, véndese, Pensión y cafetería, San Camilo, tiene contrato, Mapocho 878. 20M

**HOTEL RESTAURANT VENDO por** ausentarme del país, 30 años existencia. Delicias 2820. 20—M.

**PELUQUERIA VENDO OCASION.** San Pablo 1088, Peluquería Tokio. 20—M.

**VENDO CABARET RESTURANT con** buena clientela, doy a prueba venta mensual, $ 8,000. San Pablo 2412. 21M

**OCASION, VENDO PASTELERIA,** Cigarrería, fábrica de helados, a la entrada de Quinta Normal. Catedral 3335. M—23

**CARNICERIA BUENA INSTALA**ción y buena venta véndese barato por enfermedad del dueño. Tratar: Libertad esquina Romero. M-21

**SE VENDE POR VIAJE, PASTELE**ría Recoleta N.o 412. Tratar: Andrés Bello 622.

**URGENTEMENTE VENDO ACRE**ditada hojalatería con todas sus máquinas y herramientas, por no poderla atender. Vergara 673.

**VENDO RESTAURANT, POR TE**ner otro negocio. San Diego 2119.

**NEGOCIO ACREDITADO, UTILI**dades comprobadas, compro contado, hasta veinte mil pesos. Casilla 334. 21—M

**SE VENDE LA ANTIGUA PEN**sión Los Inmortales. Avenida Matta 875.

**VENDO CASA DE PENSION. SAN** Pablo 3427, por enfermedad.

**ALMACEN CON FACILIDADES** véndese, buena casa habitación, contrato largo. Av. Central 23. Llano Subercaseaux.

**COMPRO NEGOCIO DECENTE PA**gándolo mensualidades. B. Mardones Valparaíso 1461.

**OCASION VENDO SALON DE BI**llares con 5 billares, cafetería y refrescos, gran galpón de zinc, todo en 5 mil pesos. Eyzaguirre 1036. 21—M.

**VENDO LIBRERIA CON DERE**cho llave. San Diego 162. 23—M.

**CIGARRERIA VENDO. BRASIL** 292. M-21

**VENDESE UNA CARNICERIA DE** ocasión, con venta $ 200. Libertad 1011. M-21

**NEGOCIO MUY LUCRATIVO DE**seo entregarle señora cuente pequeño capital. Carta D. Rodríguez, Sazié 2880.

**POR VIAJE A EUROPA VENDO** gran verdulería muy acreditada con depósito de licores. Ventas mensuales de 6 mil pesos para arriba. Hoy en mercaderías e instalaciones más de 4 mil pesos. Lo vendo en 3,400 pesos. Los interesados es suficiente enviar su dirección. Correo 2. J. R. 21—M.

**SE VENDE PENSION CON PEN**sionistas, buena casa habitación.— Romero 2823.

**VENDO RESTAURANT. TRATAR:** Sama 1168. 22—M.

**POR ENCONTRARME ENFERMA** y no poder atender el negocio vendo bar. Lord Cochrane 549. 21-M.

**POR VIAJE VENDO ACREDITADO** Mercado, buena clientela, poco capital. Delicias 3502. 21—M

**FRUTERIA MUY BUENA SITUA**ción, se vende. Brasil 710. 21M

**VENDO NEGOCITO DE MUCHO por**venir, arriendo barato, en puerta de cité. Av. Errázuriz 2978. 20M

**VENDO ALMACEN ABARROTES,** anexo licores. Capital 10,000, utilidad 1,000 al mes. Doy a prueba. Maturana 891. 20M

**VENDO RESTAURANT, CASA CE**na, Hotel 22 piezas, largo contrato. Tratar: Manuel Montt 2866. 20-M.

**PELUQUERIA REGALO $ 850, CA**sa habitación. Martínez de Rozas 3346. 19M

**VENDO CIGARRERIA PORTAL Gra**nello, Kiosko 2. 21M

**VENDESE ALMACEN ABARROTES,** buena clientela, arriendo barato, con casa habitación. San Francisco 904, esquina Coquimbo. 20-M

**CARNICERIA VENDO, TRATAR:** Estado 17. 20M

## 15.—Compra y venta varias

**MANIQUIES ORTEGA, ULTIMOS** modelos rebajados de precios. Las Rosas 1869. 20—M.

**COMPRO LANA Y COLCHONES** usados. Coquimbo 1030, casita N.o 6. Atiendo a Domicilio. 27-M

**COMPRAMOS BRONCE, COBRE.** Pagamos bien. Broncería Bove. San Antonio 46. M-20

**SE VENDEN UTILES DE CARRO**cería, Copiapó 1320. 21—M

**LANA PARA TEJER, MUY BUE**na clase, se vende. Lira 472. M—21

**SE VENDE COCINA GAS IMPOR**tada. Sta Rosa 634. M—21

**250 SACOS USADOS VENDO. 3129** Delicias 3129. M-21

**CENIZA SODA, CARBONATO PO**tasio, acetato calcio, talco importado, sulfato magnesia vende T. A. B., Seminario 634, casilla 2659. 21-M.

**TRES TINAJONES GRANDES gre**da vende T. A. B., Seminario 634. Casill a2659. 21—M.

**ROMANA PALANCA 500 KILOS Y** pesa Howe, vendo. García Reyes 25. 20—M

**MANIQUES DE HOMBRE AL CON**tado, baratos véndese. Rosas 1869. 20M

**CALENTADOR A LEÑA VENDO.—** Moneda 2650. 20M

**COCINA GRANDE PARA PEN**sión, casi regalada, vendo. Sotomayor 833. 22—M

JUBOL

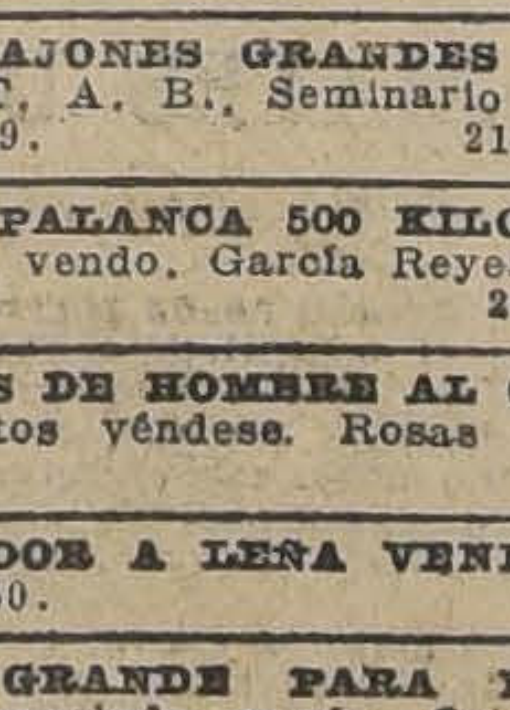

regulariza el intestino, fija una hora constante a los "Jubolisados"

Estreñimiento
Enteritis
Jaquecas

Reeduca el Intestino

Fórmula: Extractos biliares e intestinales. (M. R.)

**BLADDERS, PARA FOOT-BALL,** realizo una partida. Estado 48. M—21

**MATRONA, COMPRO SILLA PARA** curación, Castro 640. M—22

**BAÑOS MARIA CON JARROS LO**za, picadora de carne a motor, dos granadoras maíz $ 25, cocinas a gas importadas 420 pesos, pailas cobre $ 30, cafeteras 3 litros, 25 pesos, vende. Carmen 315.

**SE VENDE UN CUELLO DE PIEL,** un coche-cuna y una máquina de codo. San Isidro 702. 21—M

**REVOLVER DEL SIETE, COMPRO.** Cueto 1002. 21—M

**LUSTRIN OCASION COMPRO. DE**licias 2091.

**CARBON Y LEÑA ENSACADA Com**pra Avenida Matta 1468. 24M

**SACOS PAPEROS PRIMER USO,** realizo tres mil. Exposición 194.

**REGALO ROMANITA 123 KILOS,** importada. San Diego 956. 21—M.

**OCASION VENDO DOS LAMPARAS** bronce con siete tulipas, otra con lágrimas cristal. Libertad 160.

**COMERCIANTES, CARBON DE ES**pino, tenemos 1,000 sacos a muy bajo precio. Lord Coochrane 571. 23M

**BALANZA DE PRECISION EN per**fecto estado, compro. C. M. B. Correo Central.

## 17.—Escuelas para choferes

**ESCUELA PRACTICA CHAUF**feurs mecánicos; cursos rápidos, varias marcas, diurnos, nocturnos. Vicuña Mackenna 456. Arredondo. 31—Jun.

## 18.--Extravíos y hallazgos

**HABIENDOSE EXTRAVIADO EL** depósito a plazo indefinido N.o 6536 de José Caprille, por $ 3,000 de Junio 15 de 1925, del Banco Español de Chile, queda nulo y sin ningún valor, por haber dado el Banco el aviso correspondiente. 20—M

**LLAVERO ENCONTRADO HACE** tres días; pueden reclamarlo en Brasil 136.

**HABIENDOSE EXTRAVIADO LA** libreta depósito Mercado 3139, nombre Juan V. Bastías L., queda sin valor.

**GRATIFICO A LA PERSONA QUE** entregue o de noticias de un niño de 2 años 5 meses perdido en Santa Isabel Miércoles 19. Crédito 515. Ruminot.

## 19.—Empleados para comercio y oficinas. (Pedidos y ofrecidos)

**SEÑORITAS Y JOVENES COMI**sionistas necesito para trabajo fácil, muy buena comisión. Pueden tener de ganancia diariamente más de cuarenta pesos. Dirigirse: Merced 864, Galería Colonial, departamento 35. 22-A.

**JOVEN OFICINA SE OFRECE CO**nocimientos contabilidad, dactilografía, Dirigirse S. S. R., Correo Central. M—20

**CONTADOR ACTUALMENTE OCU**pado en industria, con excelentes certificados se ofrece. Dirigirse a A. T. G., Arturo Prat 133. 20—M.

**NECESITO UNA NIÑA QUE SEPA** escribir muy ligero y bien sacar cuentas en Rosas 1019, de 2 a 4.

**JOVENCITO CON CONOCIMIEN**to en dibujo comercial, pintura, afiches, etc., se ofrece. Dirigirse a Armando P. San Diego N.o 1352.

**OFRECESE JOVEN DACTILOGRA**fo con conocimiento de inglés, contabilidad, correspondencia. Dirigirse: Matucana 68. A. L. S.

**SEÑORITAS DE BUENA PRESEN**cia, que deseen seguir la carrera de artistas se necesitan para ingresar en una compañía. Presentarse: Pasaje Balmaceda N.o 2, de 1 a 3 de la tarde. Buen sueldo.

**EMPLEADA PARA CIGARRERIA** necesito. Matucana 770. 21—M.

## 20.—Frutos varios. (Compra y venta)

**UVA. ABRIO VENTA. LO ARCAYA** Camino Vitacura. Las Condes. 21—M

## 21.—Hacieda, fundos, chacras y terrenos. Compra Venta y arrendamientos

**NECESITAMOS ARRENDAR FUN**do, zona central, hasta Curicó, canon: 20 a 30 mil pesos. M. I. Nueva de Matte 180. M-30

**FUNDOS Y CHACRAS REGADOS,** vendo o permuto con grandes facilidades. Jirón. Galería Alessandri 239. M-21

## 22.—Hoteles y pensiones

**PENSION FORNOS, PIEZAS PA**ra pasajeros, desde 3 pesos. San Diego 117. 30-M.

**CASA RESIDENCIAL DE ANTO**nio Ferrando, Estado 75. Regios departamentos, salita, baños privados, para honorables matrimonios o caballeros. Excelente comida, estilo familiar. Precios módicos. English spoken. 21—M

**PIEZA, PENSION. SANTO DOMIN**go 1436. 29—M.

**ARRIENDO CON PENSION ES**pléndidas piezas amobladas. Catedral 2679. M-25

**DELICIAS 975, PIEZAS AMOBLA**das pensión, caballeros honorables. 25M

NEGOCIO
ABARROTES

espléndida situación, poco capital, vendo por no poderlo atender; especial para matrimonio. Tratar:

Miguel Aguiló
PUENTE 577

M-20

Capellaro está realizando
ESTADO 230

APROVECHESE USTED

Sombreros importados de Paño castor, desde $ 18: Pañuelos, guantes, corbatas, tirantes, chalecos pura lana, paraguas, bastones, etc., eto

NIO

**ARRIENDASE PIEZAS CON PEN**sión. San Francisco 367. M-24

**MONJITAS 466. PIEZAS AMOBLA**das con pensión para matrimonios. 21-M

**PIEZAS, PENSION OFRECE. NA**taniel 178. 21—M.

**ARRIENDANSE PIEZAS PENSION.** Rosas 1340. M-22

**HOTEL LATINO, SE DA PENSION** española. San Diego 496. M-23

**ARRIENDO PIEZAS CON PEN**sión. San Francisco 823. 22-M.

**RESIDENCIAL MODERNA. — CA**lle San Antonio 224. — Comodidades, para familias y pasajeros. 20M

**PIEZA CALLE CON PENSION, Prat** 187. 22M

**DEPARTAMENTOS AMOBLADOS O** sin muebles ofrecemos a caballero o matrimonio sin niños, con pensión en casa residencial con pocos pensionistas. San Antonio 224. 20-M

**CASA SIN PENSIONISTAS Arrien**da pieza con pensión. Chacabuco N.o 652 M—20

**ARRIENDO PIEZA CON PENSION** o sin pensión. San Camilo 847. M-20

**ARRIENDO PIEZA AMOBLADA** con pensión, días, meses. Arturo Prat 22. 20—M.

**SE ARRIENDAN ESPLENDIDAS** piezas, balcones, amobladas, excelente pensión. Gálvez 179. 20—M.

**PIEZA, BUENA PENSION, MESES** días, San Francisco 170. 22M

**LINDAS PIEZAS, PENSION. —San** Martín 509. Esquina Catedral. 23M

**ARRIENDO PIEZA, DEPARTAMEN**to con pensión, casa honorable. Rosas 1685. 21-M

**DEPARTAMENTO CALLE, PEN**sión, Lira 176. 20M

**SE ARRIENDAN DEPARTAMEN**tos a la calle, con pensión. Rancagua 60. 22—M

**PIEZA CON O SIN PENSION TARA**pacá 1019, bajos. 20M

**DEPARTAMENTO PIEZA CALLE,** pensión, Nataniel 180. 20M

**PIEZAS PENSION. SANTA ROSA** 328. 20-M

**AHUMADA 129 RESIDENCIA CEN**tralísima, piezas disponibles pasajeros, personas de provincias, meses, días. Comida muy sana. Buena atención. Precios bajos. 20M

**SE ARRIENDA UNA PIEZA CON** o sin pensión a persona sola. Matucana 52. 21—M

**ARRIENDO PIEZA PENSION, PER**sonas honorables. Castro 357. 22—M

**PIEZAS BUENA PENSION. PRE**cios convenientes. Serrano 79.

**DOS JOVENES EXTRANJEROS ne**cesitan dos piezas amobladas con pensión, radio central, preferible casa familia. Precio módico. Casilla 96. 21—M.

**PENSION CON PIEZA. GENERAL** Mackenna 1711. M—24

## 23.— Instalaciones y accesorios para negocios. Compra-venta

**ARMAZON Y MOSTRADOR VEN**do de ocasión. Santo Domingo N.o 1439 M—20

**VENDO MOSTRADOR LINGUE** para bar de 1.a. Matucana 978. M-23

**DE OCASION SE VENDE UNA ES**tantería y dos mesones. Verla, Merced 864, oficina 34. 21-M.

**INSTALACION Y MATERIAL ha**cer caramelos con palito, vendo ocasión. Agustinas 1778. 20-M.

**FUENTE SODA Y CALENTADOR** "Omega", preparar café; ocasión compro. Casilla 2239. 20M

**DOS MOSTRADORES, CONSTRUI**dos para oficina, con reja, vendo; cualquier precio. San Ignacio 882. 20—M

**VENDO ESTANTERIA, VIDRIERA,** carbonera, balanzas, vinagre 0.40 litro, escaleras, chuicos, sacos vacíos. Matta 1165. 21-M

**ESTANTERIA DE OCASION SE** vende. San Diego 872.

**VENDO ARMAZON, MOSTRADOR,** vidrieras y cortina con derecho al local. San Diego N.o 1830. M-21

**VENDO MOSTRADOR, ESTANTE**ría y vidriera. Tratar de 7 a 1 P. M. Catedral 4299. 21-M

**ESTANTERIAS PARA TODA CLASE** de negocio, ejecuto rápidamente. — Ordenes: San Diego 27. 25M

**MUEBLE DE PELUQUERIA CON** mármol vendo. Franklin 750.

**VENDO MOSTRADOR Y VIDRIERA** tendida 4 metros, $ 250. Avenida Matta 616. 21-M

**SE VENDEN UTILES DE CARNI**cería. Copiapó 1320. 22—M.

**VENDO DOS LINDAS VIDRIERAS** paradas, sin uso, para negocio elegante, 1 metro 20 de frente por 1.60 de fondo. Gálvez 591.

**OCASION VENDO INSTALACION** de carnicería, primera clase, o doy en arriendo. Libertad 160.

**MESON CON ESTANTERIA DE** bar. Costó 5,000 por entrega del local, se vende en 1,500, 21 de Mayo 785.

## 24.— Instrucción y educación. (Colegios, academias y profesores)

**INSTITUTO MERCANTIL. PLAZA** Armas, Merced 882. Fundado 1904. El primero Chile según estadística oficial. Enseñanza correspondencia Chile, extranjero. Distinguidos profesores pedagogos. Peritos, Contadores, Agrónomos, Sub-Ingenieros, Taquígrafos. Diplomas legalizados. M-22

**ENSEÑANZA COMERCIAL. "INSTI**tuto Pinochet Le Brun". Huérfanos 1657. Junio 14

**CURSOS RAPIDOS, DIURNOS, NOC**turnos, de comercio.—Secciones independientes: jóvenes, señoritas.— Cursos individuales: Contabilidad, Taquigrafía, Idiomas. Cursos por correspondencia. Escritura máquina, diez pesos. Excelente profesorado. Diplomas legalizados. Instituto de Contabilidad. Santo Domingo 831. J-11

**NUEVO CURSO TAQUIGRAFIA** Pitman inaugúrase 20 Mayo. Instituto Pinochet Le-Brum. Huérfanos 1657. M-20

**NUEVOS CURSOS BREVES DE** aritmética práctica, contabilidad general, redacción mercantil, taquigrafía, inglés dactilografía y legislación comercial; comenzarán funcionar 22 presente últimas horas tarde; bajo dirección y responsabilidad profesor Gmo. Silva Santiago. Enseñanza seria y práctica, cargo selecto profesorado. Módico honorario, pagadero parcialidades, diplomas competencia. Prospecto y lista profesores, casilla 7515. Matrícula: Delicias 340, cerca maestranza, 10-12 y 4-7.30. 22—M

**3 MENSUALES ENSEÑANZA ES**critura máquina, Ricardo Santa Cruz 757. 23—M

**ACADEMIA DE CORTE Y CONFEC**ción, Puente 562. Con todo entusiasmo continúan las inscripciones para titularse. Clases mañana y tarde. Córtase moldes sobre medida, confecciónase trajes y sombreros. — Mme. Briant. 23-M

**PROFESORA EN CURICO DESEA** permutar con una de Santiago. Dirigirse: M. Z. Yungay 826. Curicó. M-21

**LICENCIADOS: MEMORIAS IM**prime, precios bajos, Imprenta El Esfuerzo, Eyzaguirre 1118. 24—M

CURSOS
COMERCIALES
RAPIDOS

Contabilidad, Matemáticas, Castellano, Redacción, Inglés, Francés, Dactilografía. Cursos rápidos y completos de Contadores Comerciales y Generales.

Clases especiales a domicilio. Cursos nocturnos económicos.

EDIFICIO DIAZ, 5.º PISO
Oficinas 50 y 52.—Nueva York 80.

Instituto Técnico
Comercial de
Chile

C. S. CORONA T.
Director

M-23

**CONTABILIDAD, TAQUIGRAFIA,** idiomas, dactilografía, enseñamos rápidamente. Tardes funcionan únicamente cursos para señoritas. — Instituto Comercial, Agustinas 1060.

**PREPARASE HUMANIDADES, pre**paratorias. Molina 118. 21—M

## 25.—Instrumentos musicales, afines y accesorios. (Compra, ventas y composturas)

**VICTROLAS DE TODOS MODELOS** con facilidad de pago, entrega inmediata. San Pablo 2215. 20-M

**DISCOS: TODAS LAS SEMANAS** recibimos novedades. San Pablo 2215. Mayo-20

**VICTROLAS, GRAMOFONOS, COM**posturas económicas, repuestos legítimos. San Pablo 2215. Mayo-20

**PIANO IBACK VENDESE. TARA**pacá 812. M—21

**PIANO CAVEAU Y FLAUTA DE** plata, Boehm realizo. San Pablo 1515. 20—M

**PIANO ALEMAN VENDESE. SAN**tos Dumont 482. 20-M.

**VENDO DE OCASION BUEN VIO**lín, 150 pesos. Rosas 1920, casa 10 M—21

**DOY ARRIENDO PIANO. MONEDA** 915. 20—M.

**OCASION VENDO RICA VICTRO**la Brunswick de mueble. Alonso Ovalle 1159. 20-M.

**VICTROLA COMPRO DE OCASION,** de primera calidad, Teatinos 86. 21M

**OCASION: SE VENDE RICA VIC**trola con 20 discos. Andrés Bello 622.

**1,400 PIANO ALEMAN FLAMAN**te, salón, comedor, alfombras, dormitorio, par catres bronce modernos 750, escritorio. Todo mitad precio. San Ignacio 169.

**RIQUISIMO HERMOSO PIANO ale**mán, sordina, nuevo, $ 2,800. Santa Victoria 360.

**PIANO ALEMAN FLAMANTE ven**do ocasión. Ahumada 31.

**RIQUISIMO PIANO ALEMAN, CLA**vijero bronce, flamante, regalo 2,650 pesos. Santo Domingo 2008.

**VICTROLA VICTOR TIPO 9 BARA**tísima, con discos seleccionados. Carreras 415. 21—M.

## 26.—Lbiros, estampillas y periódicos. Compra y venta)

**RECIBO LIBROS A CONSIGNA**ción. San Diego 162. 21—M

**VENDO COLECCION, 5,000 BUENOS** sellos diferentes, en álbum y lote repetidos. Nataniel 511.

## 27.—Medicinas y farmacias

**SIFILIS, GONORREA, CONSULTAS** gratuitas, 1 a 6. Nocturna, 8.30 a 10. Clínica doctor Cifuentes. Santo Domingo 1953. M-24

**ENFERMOS, PERSONAS AGOTA**das física, mentalmente, nerviosas, neurasténicas, cansancio cerebral, anemia, raquitismo, impotencia, insomnios. El mejor tónico Cerebrol. Base: fierro, fósforo. M-24

**DESDE $ 1, INYECCIONES, CURA**ciones y masajes. Carmen 193. M-20

**¡¡GRATIS!! ENFERMOS SOLICI**ten folleto sobre el maravilloso Té Araucano. (La mejor y más sabia combinación científica de yerbas medicinales). Cura radicalmente estómago, estitiquez, riñones, reumatismo, vejiga e intestinos. Casilla 5052. Julio 18

## 28.—Materiales de construcción. (Compra y venta)

**VENDO LADRILLOS, MURALLA Y** fiscal, arena y ripio. Ahumada 175 Casilla 1774. 21M

**FIERRO FUNDIDO 0.20 KILO COM**pro. San Diego 1245. 23—M

**PUERTAS CORTINAS 2.80, 2.40, 1** por 4 metros alto, vendo barato.— San Pablo 2946. 21—M.

**PROPIETARIOS DE SITIOS: Edi**ficámosle chalet pagando su valor doce años plazo. Planos y presupuestos gratis. Oficina General de Construcciones, Bandera 441. 21-M.

**VENTANAS CON REJAS Y OTROS** materiales construcción, vendo de ocasión. San Isidro 539. 30—M

**SE VENDEN PUERTAS USADAS,** 2.30x0.80 m., Avda. Matta 654. 22—M

**SE VENDEN TEJAS Y VIGAS USA**das, barata. Rosales N.o 350. — Custodio Hernández. 22—M

**PUERTAS, VENTANAS, MAMPA**ras, galerías. Precios sin competencia "La Norteamericana", San Pablo 1884. 9-J

**RICO PAPEL EMPAPELAR VEN**dese una partida a $ 2 rollo. Dardignac 031.

**$ 19 EL CIENTO REALIZO LADRI**llo composición vereda, verlos. Franklin 550. 23M.

**EXCUSADOS INGLESES COMPLE**tos $ 94 realizamos. Chacabuco 31. 23—M.

## 29.— Máquinas, motores, afines y accesorios (Compra-venta y composturas)

**BIOGRAFOS MAQUINAS POWERS** y Pathé, se venden de ocasión. San Pablo 1884. M-20

**CORREA BALATA DE 2 A 12 PUL**gadas, correa de cuero, de 2 a 4 pulgadas, realizo. Castro 78. M-21

**VENDO UNA PRENSA HIDRAULI**ca de palanca, planas y dibujo para hacer baldosas y tierras de colores. San Francisco número 1630. M-21

**VENDO TORNO PARALELO, UN** metro, completamente nuevo. San Francisco 964. 21—M

**VENDO TUPI BARATO. SAN Fran**cisco 964. 21—M.

**MAQUINA HACER ARCOS MADE**ra vendo. Agustinas 1778. 20-M.

**PRENSA GRANDE A MOTOR PA**ra cortar suela, sobres, etc., vendo. Agustinas 1778. 20—M.

**MAQUINA HACER ROSETAS MA**dera vendo. Agustinas 1778. 20-M

**VENDO OCASION, MAQUINA CO**ser, Singer, pie, bobina, flamante. Marcoleta 432.

**REGALASE MAQUINARIA META**lica plano, alemán excelente marca. San Diego 623.

**MAQUINA SINGER BOBINA FLA**mante vendo baratísima. Nataniel 1179. 21-M

**OCASION: REGALO MAQUINA** Singer, de aparar, por viaje (Bazar Argentino). Vicuña Mackenna 1232.

**MAQUINA FOTOGRAFICA AL MI**nuto, de primera, vendo. Calvador 1730.

## 30. — Muebles. (Compra-venta y composturas)

**COMPRO MUEBLES, CATRES COL**chones viejos, ropa caballero, pago bien. Delicias 3367. M 24

**MUEBLES: OFRECEMOS, CUAL**quier estilo, precios muy ventajosos. Entrega inmediata, grandes facilidades de pago. Consulte nuestras condiciones, Fábrica Sociedad Nacional de Muebles y Maderas. Copiapó 1060. Entre Prat y San Diego. M-30

**MUEBLERIA "LA MODERNA". —** Compro y vendo toda clase de muebles. Compro menajes de casa. San Diego 872. 4—Junio.

**MUEBLES DORMITORIOS, COME**dores, salones, escritorios, variedad estilos y especialidad en coloniales. Precios bajísimos. Grandes facilidades de pago con entrega inmediata. Especialidad sillas desde 100 pesos docena. Venga consultarse. Fábrica Nacional de Muebles. Serrano 398. Junio 14

**COMPRAMOS MUEBLES, CATRES** y colchones usados, vamos a domicilio. Castro 528. 12—J

**VENDESE MUEBLES, LAMPARAS** piano. Manuel Rodríguez 637. M—20

**MUEBLES, ADORNOS Y UTILES** de casa, se venden por motivo de viaje. General Urriola 650. 22-M

**SE VENDEN SILLONES DE JELU**quería. Eyzaguirre 742. M—20

**VENDO MEDIO AMOBLADO ME**dallón antiguo; juego dormitorio, 3 cuerpos. Nueva André Bello 737. M—21

**SE VENDE DE GRAN OCASION** juego dormitorio de dos cuerpos y una victrola nueva. San Diego 735. M—21

**APARADOR JACARANDA Y MESA** de corredera en perfecto estado se vende. Avenida Brasil 64. 20-M.

**POR CAMBIO RESIDENCIA REA**lizo menaje casa, plantas, etc. San Francisco 1320. 20M

**OCASION VENDO MEDIO AMOBLA**do salón, Nataniel 1481. 20M

**POR AUSENTARME VENDO REGA**lado comedor roble americano, dos dormitorios, escritorio cortina, amueblado sofá, 2 sillones, seis sillas, hall y cocina, todo en muy buen estado. Avenida Aromos 678, Góndola Blanqueado. 20M

**VENDO MESA POCKER Y TESILLO** Prat 207. 20-M

**SE VENDE UNA MESA DE COME**dor con media docena de sillas. — Andrés Bello 622.

**AMOBLADO SALON, MOUQUETT** granate, juego comedor, peinador, ropero, cocina; barato vendo. Sotomayor 833.

**PEINADOR INGLES, ROPERO,** amoblado sala, dos aparadores, sillas, amoblado mimbre, cocina gas flamante vendo. Eyzaguirre 541.

**VENDO OCASION ROPEROS, pei**nadores, cómodas, veladores, catres, alfombras, cortinajes aparadores, trinches, mesa redonda comedor, sillas, mesa escritorio, estantes libros, máquina Singer, paragüeros, espejos grandes, cocina económica, coche guagua y muchísimos otros muebles. San Francisco 106.

**VENDESE COCHE GUAGUA, CU**na bronce, cocina gas, máquina coser de pie y varios muebles usados. Cochrane 376. 21—M.

**POR AUSENTARME VENDO LIN**do juego comedor y escritorio, camas de lana de vicuña, sin uso, y un despachito. Maestranza 279. M—21

**VENDO AMOBLADO COMEDOR. —** Santa Victoria 0217.

**BILLAR SE VENDE DE OCASION,** en Milán N.o 221. 21—M

**AMOBLADO COMEDOR MODERNO,** flamante, con vitrina vendo. Santo Domingo 2008.

**AMOBLADO FELPA 180. ALFOM**brado grande central, 80; boules, 200; gran espejo dorado con consola, 280; mesa redonda caoba, 80; trinches, 70; escritorio, 90; estante, 90; ropero co neespejo, 180; peinador mármol espejo, 90; cómoda escritorio, 180. Santo Domingo 2008.

**AMOBLADO SALON FORRO SEDA** 9 piezas, $ 300. Dormitorio. $ 890. comedores: $ 650. Fábrica San Diego 957. 21-M

**COMPRO SILLON DENTAL CON** bomba. Tratar, Avenida Providencia 1360. 21—M.

**SOFAES 2 IGUALES ANTIGUOS,** de caoba, véndense en 400 pesos el par. 21 de Mayo 783.

**$ 200 REGALO APARADOR GRAN**de, tallado, estilo antiguo, vitrinas. Andes 2472. M-21

## 31.—Notificaciones comerciales

**HABIENDO COMPRADO EL NEGO**cio de abarrotes de Luis Solari, Olivos 701, no respondemos por cuentas pasado tres días. Pesci y Pipo. M-20

**HABIENDO COMPRADO A DON** Isidro Gajardo una carnicería en Alonso Ovalle N.o 1121, no respondemos por ninguna cuenta pendiente pasado tres días.— Rivera y Vilaseca. M-21

**MANUEL BERMEDO AVISA AL** comercio que ha trasladado su tienda a San Bernardo. Calle Eyzaguirre N.o 404. 21—M

**AVISO AL COMERCIO: CON ESTA** fecha compré la bodega de Frutos del País, instalada en San Pablo N.o 2446; no respondo por cuenta alguna pasado tres días. — M. Pizarro. 22—M

## 33.—Oficinas, locales y garages. (Ofrecidos y buscados)

**ARRENDASE ALMACEN. DELI**cias 337. Tratar: 335. 20—M.

**ARRIENDASE LOCAL APARENTE** para botica, cualquier negocio, espléndida situación. Irarrázaval 3378. 20-M.

**$ 450 MAGNIFICO Y AMPLIO LO**cal especial para industria, bodega, etc. Hacerse contrato. Chacabuco 31. 22M

**SE ARRIENDA DESDE EL 1.o DE** Julio local para almacén, Avenida Independencia 420, espléndida situación. Datos 414. M-23

**ARRIENDA LOCAL PARA NEGO**cio Cóndor 1044. 20M.

**380 ARRIENDO BODEGA CON CA**sa habitación para cualquier industria. Ñuble 750, 146. 21M

**LOCAL ESPACIOSA ESQUINA, HA**bitación, y casa anexa. Catedral 1559. 20-M

**GALPON PARA INDUSTRIA SE** arrienda. Sotomayor 172. M—24

**NECESITO LOCAL PARA GONDO**las, con habitaciones. Casilla 1459. 22—M

**AMPLIO LOCAL, CON GALPON pa**ra bodega de frutos del país, necesito. Datos, dar a Aldunate 1650. 21—M

**LOCAL ESPACIOSO, GARAGE, IN**dustria, $ 400, arrendamos. Verlo: Catedral 3024. 21—M

## 34.—Operarios para fábricas, talleres, etc. (Pedidos y ofrecidos)

### Tipógrafos

**CAJISTA COMPETENTE NECESI**to. Maestranza 6. 20-M.

### Carpinteros y Mueblistas

**NECESITO CARPINTERO MUE**blista para mueblería. Bandera 435. 21—M.

**CARPINTEROS MUEBLISTAS y de** banco se necesitan. Román Díaz 55. 21—M.

**CARPINTERO CON HERRAMIEN**tas temprano. Hotel Bristol.

### Sastres y Modistas

**OPERARIOS VESTONEROS NECE**sito, de primera, con nuestra. Bandera 323 altos. M-20

**COMPOSTURERAS NECESITO. —** Sastrería El Buen Gusto, Matucana 869. 20—M

**NECESITO COSTURERAS SASTRES** adelantadas en vestones y aprendizas, Martínez de Rozas 2066, Casita 4. 20-M

**COSTURERAS NECESITO. DELI**cias 24 A M—20

**BUENA COMPOSTURERA NECE**sita la Sastrería Ginebra. Estado 250, altos. 20—M.

**NECESITO AYUDATA SASTRE se**pa coser bolsillos. Rosas N.o 1326. 20—M.

**COSTURERAS COMPETENTES PA**ra fábrica ropa blanca necesítanse.— Delicias 2358. 21M

**CASTURERA SASTRE SEPA OJA**lar necesito. Gálvez 552, casa 10, altos. 20-M

**SE NECESITAN VESTONERAS DE** confección y costureras para trajecitos y abriguitos de niños. "La Gran Vía". San Pablo 1011. 21-M

**NECESITO COSTURERA SANTO** Domingo 1887. 20M

**SE NECESITAN BUENAS AYU**dantas para la moda. Bellavista 529. 21—M

**COSTURERAS PROLIJAS EN MO**das, necesito. Merced 314. 21—M

**NECESITO COSTURERA, TRABA**jos tapicería. Alameda 2488.

**BUENOS OPERARIOS PARA obra** grande de sastrería necesito. Tratar de 2 a 7 en Compañía 1429. M-21

**NECESITO AYUDANTA DE MO**dista. Almirante Barroso 23-B. 21—M

**COSTURERA NECESITO, COMPE**tente en trajes para señoritas, para trabajar por semanas o meses en casa particular, bien recomendada. — Dieciocho 481. 21-M

### Zapateros

**OPERARIOS EN ESTAQUILLADO** necesitamos para Llay-Llay. Andes 2826. M-21

**FABRICA DE CALZADO NECESI**ta dos buenas caladoras a máquina. Independencia 335. 22-M.

**FABRICA CALZADO NECESITA,** descarnadora, dobladora. Chacabuco 554. 20M

**NECESITASE CALADORA Y ZA**pateros para estirar cortes Fábrica de Calzado. Ricardo Santa Cruz 757. 20-M

**NECESITO ZAPATEROS PARA** blak de niño. Carmen 696. M-20

**ZAPATERO COMPOSTURERO NE**cesito. Cienfuegos 117.

**NECESITO COMPOSTUREROS CAL**zado fino. A. Prat 141.

**ZAPATERO COMPOSTURERO NE**cesito. Rosas 1762.

### Oficios Varios

**PELETERAS, MAQUINISTAS, COS**tureras, clavadoras y aprendizas, necesita La Peletería "Blanco Encalada", Delicias esquina Dieciocho. 27-M

**OFICIAL CHOCOCERO FALTA. LA** Espiga. M-20

**NECESITASE TRES HERREROS** competentes en servicio de señalización, Estación Yungay. Trabajos fuera de Santiago, en la línea. Presentarse con certificados de competencia, de 2 a 5 de la tarde. 30—M

**CORTADORA COMPETENTE PARA** ropa blanca necesito. Recoleta 211. 20-M

**BARNIZADORES NECESITAN. DE**licias 1639. 20-M

**TAPICERO, MAESTRO PARA HA**cerse cargo de la sección necesitan. Delicias 1639. 20-M

**PRENSISTA DE PEDAL NECESI**to. Maestranza 6.

**OFICIALES TAPICEROS, COMPE**tente, necesito. Moneda 926. 21—M

**CARPINTERO NECESITO UNO.**—Benavente 308.

**NECESITO PULIDORES EN BRON**ce. Tocornal 678.

**BARNIZADOR COMPETENTISIMO** pianos y caobas. Ganará bastante. Santa Victoria 360.

**NECESITO APRENDIZ PINTOR** que sepa componer pintura. Carmen 86.

**BARNIZADORES NECESITO. MO**randé 322.

**NECESITO PANADERO PALANCA.** Dominica 307.

**MAESTRO TORNERO DE MADE**ra, para trabajo al día o a trato, necesítase. Vicuña Mackenna 591. 23—M

**HOJALATEROS Y OFICIALES gas**fiter adelantados necesito. Agustinas 2416.

**MUEBLISTAS NECESITO URGEN**te. Santa Isabel 254.

**NECESITO APRENDIZ MECANICO** Avenida Matta 905.

**PRENSISTA, MARGINADOR, MA**quina cilindro, necesito. Diez de Julio 721.

**MAJADOR ENTENDIDO ALGO** fragua 3 a 4, necesito. Libertad 1030.

**NECESITO MAESTRO GASFITER** para pololo. San Pablo 2055.

**MAESTRO COMPETENTE CON RE**comendaciones, para la sección suela necesita la Fábrica de Calzado Molina 51. 21—M.

## 35.—Oficios y servicios diversos. (Pedidos y ofrecidos)

**CHAUFFEUR JOVEN, COMPETEN**te para Ford ofrécese casa particular, comercial. Diríjase: V. C., Correo Central. M—20

**CHAUFFEUR FRANCES SE OFRE**ce para manejar auto y camiones, cualquiera marca. Vadurelle, Correo N.o 18. M—20

**CHAUFFEUR CASADO, ELLA CO**cinera, recomendados, necesito. Moneda 1836. 21—M

**CHOFER JOVEN ESPAÑOL OFRE**cese. Escribir, casilla 5072. 22—M.

**CHAUFFEUR FRANCES SE OFRE**ce para manejar auto y camiones, cualquiera marca. Vadurelle, Correo Central. M—20

**OFRECE CHOFER FORMAL CON** buenas recomendaciones, Ford, góndola o carga. Santiago 1247.

### Peluqueros

**NECESITO PELUQUERO COMPE**tente. Independencia 343. 20—M

**NECESITO PELUQUERO CON HE**rramientas, Mapocho 4053. 20—M

**PELUQUERO NECESITO, FRAN**klin 865. 20M

**NECESITO PELUQUERO DE FIR**me. Diez de Julio 547.

**PELUQUERO NECESITO, GARAN**tizando cincuenta pesos semanal.—Presentar carnet. Tratar; Jofré 189. Almacén.

**NECESITO PELUQUERO PARA SÁ**bado, San Diego 550. 22M

**PELUQUERO NECESITO, GARAN**tía. Independencia 1064. 20—M.

**PELUQUERO NECESITO DE FIR**me. Exposición 256. 21—M.

### Cocineras

**EMPLEADA PARA COCINA Y Ayu**dar quehaceres de casa necesítase. M. Infante 97. Providencia. Exígese recomendaciones. Tratar: de 10 a 12. 21-M

**NECESITO AYUDANTA COCINA.** Mercado Layseca 14. 20—M.

**COCINERA JOVEN COMPETENTE** necesito. Claras 705. M—20

**COCINERA JOVEN NECESITO CA**tedral 2073. M—21

**NECESITO AYUDANTA COCINERA** Restaurant. Vicuña Mackenna 770. 20—M.

**NECESITO BUENA COCINERA,** buen sueldo. Carmen 60. 21M

**BUENA COCINERA LLEVAR FUN**do y niña, costuras blancas, necesito. Av. La Paz 534. 21-M

**NECESITO COCINERA CON INFOR**mes, Huérfanos 2478. 20M

**COCINERA COMPETENTE CON Sin** guagua necesito. Agustinas 2680. 20M

**COCINERA RECOMENDADA NECE**sita matrimonio solo. Rancagua N.o 0369 (chalet). 21M

**COCINERA CON RECOMENDACION** necesítase en Vicuña Mackenna 145. 20-M

**COCINERA NECESITO, NATANIEL** 180. 20M

**EMPLEADA COCINA PARA DOS** personas, necesito. Echaurren 48. 21-M

**COCINERA PARA TRES PERSO**nas, $ 70, necesito. A. Prat 103. 20-M

**COCINERA Y DE COMEDOR, BUEN** sueldo. Castro 205.

**NECESITO COCINERA PARA RES**taurant. Delicias 3408. 22—M

**COCINERA NECESITA MATRIMO**nio solo. Avenida Matta 421. 22—M

**COCINERA COMPETENTE RECO**mendada, buen sueldo necesito. Merced 258. 21-M

**COCINERA NECESITO, PAGO bien.** Rosas 2222. 23-M

**COCINERA JOVEN PARA TODO** servicio necesítase. Lira 68. 21—M.

**COCINERA NECESITO, SANTA** Rosa 311. 21—M

**COCINERAS, COMEDOR, NIÑE**ras. San Diego 206.

**COCINERA NECESITASE. AVENI**da España 141.

**COCINERA PARA DOS PERSONAS** necesito; buen sueldo. Seminario N.o 519, por Santa Isabel M—21

**NECESITO MAESTRA COCINA Y** ayudanta. Mercado Municipal Sección Cocina. 21—M

**BUENA COCINERA RECOMENDA**da se necesita. Huérfanos 2820.

**NECESITASE COCINERA PARA** matrimonio solo. Dieciocho 491. 22—M.

**NECESITO HOY URGENTE, CO**cineras, niñas para piezas, Oficina Empleos, República 22.

**OFICINA CASTRO 173. NECESITO** cocineras, muchas empleadas.

**BUENA COCINERA RECOMENDA**da puertas adentro poca familia, necesítase, buen sueldo. Enrique Concha 39, Alameda pasado Brasil.

**CASA EXTRANJERA NECESITA** cocinera para poca familia, Libertad 37 A.

**COCINERA Y EMPLEADA COME**dor recomendadas necesito. Castro 111.

**NECESITO AYUDANTA COCINA.**—San Alfonso 7. 21—M.

**NECESITASE COCINERA CON Bue**na recomendación, buen sueldo. A. Barroso 14.

**NIÑA PARA LA COCINA, JOVEN,** aseada, recomendada necesito. Delicias 938.

### Lavanderas

**VENDO LAVANDERIA, MUCHA** clientela, buena casa habitación. — Arturo Prat 725. 21—M

**SE NECESITAN APLANCHADORAS** para camisas nuevas. Independiente 1724. 20M

**NECESITO CAMISERA, SEPA POS**tizos, Manuel Rodríguez 718. 20M

**PAÑERAS Y APLANCHADORAS** de doblez, que sepan algo de fino, necesito urgente. Merced 475. 21—M

### Mozos

**MOZO PARA EL ASEO Y MESA ne**cesito. Sevilla 1396. 20M

**MOZO PARA LIMPIEZA NECESITA** Centro Español. Huérfanos 830.

**MOZO COMPETENTE CON LAS** mejores recomendaciones se necesita. Huérfanos N.o 975. M—21

**MOZO PARA TRABAJOS EN cria**dero de aves se necesita. Criadero Salvador. Av. Salvador 1032.

**MOZO NECESITO, AHUMADA N.o** 16.

### Niños

**MUCHACHO PARA LUSTRIN. RO**sa 2015.

**NIÑO APRENDIZ SEPA ALGO EN**cerar. Castro 278, N.o 8.

**DIEZ MUCHACHOS MENSAJEROS,** quince años, necesito. Tratar únicamente 1 P. M. Delicias 2091.

**NIÑO APRENDIZ NECESITO.** —Nataniel 958.

**NIÑOS DE 15 A 18 AÑOS NECESI**ta Pastelería La Gratitud. Delicias 2385.

**ENFERMEDADES DE OJOS**
CLINICA PRIVADA
**Dr. AMENABAR O.**
Empleados y obreros: 8.30—9.30.
21 DE MAYO 578

**NIÑOS PARA ASEO Y LIMPIEZA** necesita Teatro Colón.

**MUCHACHO RECOMENDADO.** — Unión Americana 636. 21—M.

**NECESITO NIÑO PARA MANDA**dos. Delicias 2824.

**MUCHACHO HASTA 14 AÑOS, PA**ra mandados necesito. Merced 824.

### Oficios y servicios varios

**EMPLEADA DE MANO SE NECESI**ta, Mosqueto 564. 21-M

**EMPLEADA PARA COMEDOR,** competente y recomendada se necesita en el Hotel Italia. La Cisterna. M—20

**AGENCIA EMPLEOS LA RANCA**güina, necesita y ofrece buenas empleadas de provincias. Escribir: Peyla 143, Rancagua. 23—M

**EMPLEADA SERIA NECESITO.**— Ernesto Riesco 2807. 20—M

**MATRIMONIO HONORABLE Arrien**da piezas o departamento con pensión, luz eléctrica y baño. Rosas 2853. M—22

**NECESITO EMPLEADA. CARMEN** N.o 169. M—20

**SE NECESITA UNA NIÑA JOVEN** para Restaurant, San Joaquín 1365. M—20

**NECESITO NIÑA JOVEN, BUENA** presencia, para las mesas en casa de pensión; buen sueldo. San Diego 1458. M—20

**EXTRANJERO CASADO SIN FA**milia, viticultor y vinicultor mucha práctica ofrécese administración. Buenos informes. Siglo XX 215. M—21

**NIÑA DE MANO FORMAL Y RE**comendada. Buen sueldo. Castro 6. M-20

**NIÑA EXTRANJERA, SERIA, NE**cesito con buenos informes para servicio piezas familia extranjera 3 personas. Buen sueldo. Av. Miguel Claro 759. M-20

**EMPLEADA COMPETENTE PARA** comedor, con recomendaciones, se necesita, buen sueldo. Villavicencio 315. 21—M

**NIÑERA REGULAR EDAD NE**cesito urgente. Santa Rosa 135.

**SEÑORITA INDEPENDIENTE, CON** recomendaciones, para regentar pensión, necesito. De 12 a 1 P. M. — Huérfanos 830.

**NECESITASE EMPLEADA CUIDAR** 8 niños. Andrés Bello 622.

**EMPLEADO COMPETENTE Necesi**to, buenos informes, casa Pérez, sección abarrotes. Ahumada 16.

**NECESITO PIANISTA Y CANTAN**tes competentes. Restaurant Las Higueras. Pastor Ovalle 402. 21M

**MATRIMONIO SOLO FORMAL Con** buenas recomendaciones se necesita para el trabajo de un criadero de aves. Exposición N.o 10. 24M

**SE OFRECE JOVEN CORTADOR DE** carne con carnet y recomendaciones. Arica 3852. 23M

**PLATERO NECESITO. PUENTE 582.**

**MATRIMONIO SOLO CON BUENAS** recomendaciones necesito para trabajo criadero de aves. Exposición 10. 25—M.

**EMPLEADA PARA PENSION NE**cesito. Matucana 770. 21—M.

**NECESITO TRABAJADOR BODE**ga. Toesca 2525.

**NECESITAMOS CABALLERIZO.** — Bascuñán Guerrero 1085.

**NECESITO NIÑA PARA PENSION.** Buen sueldo. Exposición 892.

**NIÑAS SEPAN PEGAR BOTONES** necesito diez. Benavente 308.

**REPARTIDOR DE PAN, SE NECE**sita en Irarrázaval 2581.

**PIANISTA SE NECESITA PARA** San Antonio. Tratar: Hotel Comercio, calle Meiggs, de 7 a 8 P. M.

**NECESITO GUITARRISTA Y acor**deonista. Mapocho 880.

**EMPLEADA DE COMEDOR, SE NE**cesita. Santo Domingo 1307. 21—M

**NECESITO SEÑORA SEPA HACER** picarones. Diez de Julio 1271. 21-M

**NIÑA PARA LAS PIEZAS, CON** recomendaciones necesito. Avenida España 442. 23-M

**ACORDIANISTA Y GUITARRISTA** necesito. Restaurant "El Luchador". Diez de Julio 148.

**NECESITO ENTEJADORES Y ayu**dantes de siete. Calle Dávila 636.

**EMPLEADA COCINA Y OTRA ser**vicio, pago 80 pesos mensuales, recomendaciones. Av. Matta 1560. 21-M

**NECESITO COPEROS. ESTADO 33.**

**EMPLEADA PARA EL SERVICIO** de casa con recomendaciones. Santo Domingo 953. 22-M

**NECESITO TOCADOR DE PIANO.** También de batería con sus útiles. Calle Salas 268. Bar La Rosa. 22-M

**EMPLEADA JOVEN Y ASEADA** para el comedor necesito. Sueldo, 50 pesos. A. Bello 651. 22—M.

**EMPLEADA DE LA MANO NECE**sita matrimonio solo, Capuchinos N.o 660. M—21

**CUIDADORA NIÑOS BIEN RECO**mendada necesito. República 498 esquina Toesca. M—21

**ME OFREZCO COMO MAYORDO**mo o cuidador de propiedad, con muy buenos informes. Dirección: Agustinas 1148, Oficina N.o 40. M—21

**EMPLEADA PIEZAS, BUENAS RE**comendaciones, necesita Hotel Bidart. Delicias 1039. 21—M

**NECESITO AYUDANTE CORTADOR** competente. Carnicería, Dávila 615. 22—M

**SE PRECISA EMPLEADA HOTEL.** Brasil 706.

**NECESITO NIÑA QUE SEPA HA**cer masa para talarines, Rosas 1014.

**WESTMINSTER BAR Y RESTAU**rant necesita un copero, Huérfanos 836.

**OFRECESE BUENA DUEÑA CASA,** ocupación decente. Casilla 879. 22-M

**LUSTRADOR COMPETENTE NE**cesito. Gálvez 106.

**EMPLEADA PARA QUEHACERES** casa necesito. Agustinas 1451.

**NECESITO NIÑAS PARA CAFETE**ría. Zañartu 1086.

**EMPLEADA SIN NIÑO PARA DOS** personas necesítase. San Diego 623.

**SEÑORA SE NECESITA EMPLEA**da, poco servicio. Maipú 326.

**EMPLEADA QUEHACERES CASA,** española, necesito, San Diego 1442.

**NECESITO NIÑA PARA HACER** sacos de papel. Cochrane 1259.

**NECESITO PICADORES DE LEÑA** con herramientas. Bascuñán 416.

**EMPLEADO ENTENDIDO EN com**pra y venta para un cachureo. Independencia 349.

**NIÑITA DE 11 A 13 AÑOS PARA** cuidar niñita necesito. Cochrane 750.

**PANADEROS POR MESES NECESI**to, sepan algo, San Diego 1255.

**NECESITO EMPLEADA ARTURO** Prat 1168. 21-M

**NIÑA PARA CUIDAR GUAGUA Av.** Matta 1298.

**NECESITASE NIÑA CUIDAR GUA**gua. San Francisco 948. 24-M

**NIÑA DE PIEZAS RECOMENDADA** necesito para pensión particular 50 pesos y gratificación. San Antonio 214. 21—M.

**NECESITO NIÑA PARA QUEHACE**res de casa. Sama 1076.

**NECESITO 3 EMPLEADAS PARA** el servicio del café, sueldo $ 50; puertas afuera. Mercado Central, puesto 49, entrando por Puente.

**OFICINA BRASIL 22. NECESITO** cocineras, piezas, niños, muchachas.

**MAYORDOMA COMPETENTE PA**ra lavandería, necesita. Compañía 1688. M-21

**NECESITANSE DIARIAMENTE co**cineras, $ 60, comedores. Libertad 543.

**EMPLEADA JOVEN NECESITASE.** Dardignac 480. M-20

**NIÑA PARA SERVICIO DOS PER**sonas, buen sueldo. Necesito. San Pablo 2215. 21-M

**NIÑA O SEÑORA PARA LA CO**cina y quehaceres de casa. necesito. Pago buen sueldo. Toesca 2486. M-20

**MUCHACHA CUIDAR GUAGUA pa**ra Valparaíso necesito. Bandera 815. 20—M.

**NIÑA [illegible] QUEHACE**res casa poca familia. Maestranza 131. 22—M.

**[illegible] POCA fa**milia. Dávila 940. 20—M.

**[illegible] MANO NECESITO. DELICIAS** 2224. 20-M

**NIÑERA RECOMENDADA NECESI**tase, Rancagua N.o 0369. (Chalet). 21M

**AYUDANTE DE JARDIN NECESI**tase, en Vicuña Mackenna 145. 20-M

**NECESITO EMPLEADAS DE MA**no y piezas. Pedro Valdivia N.o 1001. 20—M

**NIÑERA COMPETENTE Y BUENOS** informes, sueldo $ 70. Ejército 215. 21—M

**EMPLEADA NECESITASE. PRAT** 1745. 20—M

**SE OFRECE NIÑA PARA EL MOS**trador de panadería o pastelería a otro negocio serio aquí, o fuera de Santiago, con muy buenos informes. Correo 8. J. I. 20M

**NECESITO DOS NIÑAS O UN MA**trimonio. Santa Isabel 025. 20—M

**ESTABLO NECESITA MATRIMO**nio serio. Morandé 871, de 11 a 12. 20—M

**SE NECESITA EMPLEADA DE CO**medor, con recomendaciones, Compañía 2850. 20—M

**SEÑORA SERIA AYUDAR QUE**haceres casa en familia necesito.—Riquelme 671. 20—M.

**EMPLEADA TODO SERVICIO, RE**gular edad, aseada necesítase. San Isidro 72. 21—M.

**EMPLEADA QUEHACERES DE CA**sa necesito. López 371. 20M

**NECESITO NIÑA PARA P[illegible]** Matucana 82. 20—M.

FERIA DEL MATADERO
OFICINA PLACER 960
Est. San Diego
Teléfono
S. Miguel 10

En la

## FERIA DE HOY JUEVES 20

venderemos: BUEYES GORDOS recibidos de Temuco, Cura-Cautín, Traiguén, Chillán y Puerto Varas.
NOVILLOS GORDOS recibidos de Puerto Varas, Retiro, Osorno, Cura-Cautín, Temuco, Pirque, Traiguén.
VACAS GORDAS llegadas de Osorno, Retiro, Temuco, Puerto Varas, Traiguén, Cura-Cautín, Chillán, Talca, Curicó.
VACAS ESPECIALES de Freire y Argentina, recibidas por Los Andes.
OVEJAS y BORREGAS GORDAS de Río Negro.
CINCO CARROS DE CORDEROS CAPONES de Puerto Varas.
UN CARRO DE TORUNOS de Retiro.

**TRABAJADOR COMPETENTE EN** bodega de vinos con informes necesito. Viña Vial, Llano Subercaseaux. 20—M.

## 36.—Pensión en familia

**FAMILIA OFRECE PIEZA, PEN**sión. Bulnes 30. 30-M.

**FAMILIA OFRECE PIEZAS CALLE** interior, pensión. Maestranza 154. 22—M

**EN CASA RESPETABLE ARRIEN**do buen departamento balcón calle, con sin pensión. Nataniel 268. M-20

**SE ARRIENDA PIEZAS CON PEN**sión, casa familia. Cóchrane 1111. M-21

**FAMILIA OFRECE DEPARTA**mento calle con sin pensión. Recoleta 287. 20-M.

**FAMILIA HONORABLE OFRECE** piezas pensión. Prat 42. 20M

**FAMILIA OFRECE PIEZA Y DE**partamento amoblado a caballero o matrimonio distinguido con pensión. Serrano 190. 20-M

**EN CASA HONORABLE SE Arrien**da una pieza con o sin pensión a caballero solo. Maestranza 466. 20M

**CATEDRAL 2429, OFRECE PIEZA** interior. Pensión. 22M.

**CASA FAMILIA DA BUENA PEN**sión mesa. Carmen 43.

**FAMILIA EXTRANJERA OFRECE** pieza con pensión. Arturo Prat 287.

**ESPLENDIDA PENSION FAMI**liar, piezas. Rosas 1355.

**FAMILIA ARRIENDA PIEZA PEN**sión. Serrano 211. 21—M

## 38—Préstamos e hipotecas

**$ 120,000 PRESTO EN PRIMERAS** hipotecas, en partidas de $ 20,000 arriba. Intereses corrientes, presentar títulos. Subercaseaux 315, Correo 7, casilla 7027. F. Boncelli. 20-M

**PRESTO DINERO POR PIANOS Y** victrolas, buena marca, desempeño. Bascuñán 466.

## 40.—Profesionales

**ZURCIDOS INVISIBLES: NOTA**ble zurcidor japonés. Especialista único. Especialidad en viraduras. Transformaciones perfectas. San Diego 228. Teléfono 667. No confundirlo. Se evitará molestias. Señal: letrero luminoso. 30

**ZURCIDOS INVISIBLES. MARIA** Orrego. Maestranza 661. M-24

**CONDOR 1158, CASA ANTIGUA,** única especialidad zurcidos invisibles. Jersey, viraduras, hechuras. — Transformaciones. Junio 14

**DIVORCIOS, NULIDADES DE MA**trimonios, posesiones efectivas, quiebras, convenios comerciales, cobranzas de cheques, letras, juicios criminales y toda tramitación legal atiende diariamente el abogado Jaramillo Arteaga anticipando fondos según convenio. Consultas: Bandera 236. 28-M

**FANNY SANCHEZ, "MASAJES"** Masaje facial y médico a domicilio. Bulnes 138. 12-M

## 41.—Prendas de vestir

**ABRIGOS Y TERNOS DE OCA**sión de todas medidas, colores y corte de moda vende con facilidades de pago "La Cantábrica". Esmeralda 863, entre 21 de Mayo y San Antonio. 10—Junio

**VENDO TRAJES Y ABRIGOS SE**ñoritas, poco uso, Mapocho 2524. 22—M

**CAPA PIEL BIZON, TRAJES SE**ñoras, niñitas, niñitos, abrigos, sombreros poco uso vendo. Manuel Rodríguez 757. 21-M

**PALETO NUTRIA, NUEVO, OCA**sión. Lira 171. M—21

**VENDO ABRIGO LARGO DE AS**trakán legítimo. Modista, Maipú 347. 21—M

**RECIBO TODA CLASE DE ROPA** usada. Sotomayor 59 A.

## 42.—Personas buscadas

**NECESITO A JUAN F. GALLARDO** y Virginia Gallardo v. de Díaz, por asuntos de herencia. Carrascal número 3215. Margarita Gallardo. 22-M

## 43.—Profesionales pedidos y ofrecidos

**FARMACEUTICA SEÑORITA NE**cesítase urgentemente Villa Alemana. Escribir condiciones: Botica Nacional. 28-M

**ARQUITECTO CONSTRUCTOR, chi**leno alemán, desea empleo oficina o dirigir construcciones. E. Casilla 1228.

**SEÑORITA FARMACEUTICA NE**cesito. Aldunate 1145. 22-M

**ARBORICULTOR, VITICULTOR,** profesional ofrece sus servicios agrícolas, vastos conocimientos, largos años práctica. Referencias de primera. Unión Americana 341. 23—M.

**FARMACEUTICO BASTANTE prác**tica, necesito. Buen sueldo, y se interesa. Referencias: Ahumada 143. 22—M

## 44.—Remates

**REMATES, ABARROTES, MENA**jes, efectuamos. Maule 1008, casa 5. Maas-Campanella.

**REMATE ALMACEN ABARROTES** "El Chileno", hoy a las 2 P. M., Mapocho 3517. Por ausentarse su dueño, remataremos al mejor postor: Muy buenas instalaciones con derecho al acreditado local, cómoda casa habitación, grandes patios, se hace contrato. Romana palanca 500 kilos, molinillo americano, balanza Howe, depósitos, damajuanas, chuicos botellas vacías. Aceite latas 10 y un litro varias marcas; salmón, sardinas, duraznos, tomates, miel palma, cuáker cacao, arvejitas, seis bultos chancaca, harina, grasa, cajones azúcar velas, galletas, jabón Sandial, té empaquetado y granel, café, cigarrillos. Variado surtido frutos del país, enlozados, cristalería. Gran lote maderas, cuartones, plantas finas en tinas y maceteros. —Otto Maass.—Juan Campanella. —Ordenes: Maule 1008, casa 5.

**REMATE MENAJE CASA Y VA**rios muebles de bar, por embargo Sábado, a 2 P. M., calle Bascuñán N.o 120. Hay muebles sala, escritorio, comedor, dormitorios. Del bar hay mostrador, 20 sillas viena, 38 sillas doblar, 10 mesas y muchos más a la vista Viernes y Sábado. Detalles, Arturo Sánchez, martillero. 23—M

## 45.—Rodados, accesorios y caballos. (Compra y venta)

**CARRETAS FLETERAS NECESI**to. Tratar: A. Prat 1799. 21—M

**OCASION: VENDO CARRETELA** aperada, con buena yegua tiro solo. Avenida Paz 321. 20—M

**CABALLO GRANDE, SANO, CUA**tro años, rico de montura y tiro, vendo. Seminario 382.

**VENDO UNA BICICLETA EN BUEN** estado. Providencia N.o 2818.

**SE VENDE UNA VICTORIA DE** ocasión. Tratar: Calle Mapocho N.o 4581.

**BUENA VICTORIA VENDO OCA**sión. Avenida Matta 1460. 22M

**SE VENDE CABALLO DE TIRO** solo. Independencia 831. 21-M

**VENDO COCHE 2 RUEDAS, LLAN**tas de goma, 4 asientos, barato. Maturana 798.

## 47.—Servicios y cosas útiles para familias

**ONDULACION MARCEL DURA**ble 2.50. San Diego 944. 29—M.

**¡GRAN MODA¡ RIBETES DE ME**tal para sombreros y trajes vende por menor y mayor Galería San Carlos 1. (Por Merced, Sombrerería). 10—Junio.

**A CUARENTA CENTAVOS OFRE**cemos dibujos para cojines y choapinos. A dos pesos maquinitas bordadoras. Galería San Carlos 1 (por Merced). 5-A.

**PIELES CURTEN, CONFECCIONAN** antiguo taller. Agustinas 2005. Entre Brasil y Cienfuegos. 20-M

**LECHE PURA OFRECE LA HA**cienda Pudahuel a colegios, hoteles y lecheros cualquier cantidad. Órdenes en Santiago, San Pablo 3635. Teléf. Inglés 75. Yungay. 27—M.

**CHOMPAS, GRUESAS, DE FANTA**sía, tejidas de punto, $ 11; chalecos, $ 16; trajecitos niñitos, $ 10. Vende la Fábrica: Subercaseaux 659. A-5

**BORDADOS A MANO, CLASES A** domicilio especialidad en marcas. Cóndor 664 20—M

**MELENAS, ONDULACION MARCEL.** San Diego 550. 22M

**ABRIGOS PARA COCHEROS, FE**rretería de victoria vendo. Valparaíso 1485. 21M

**ONDULACION MARCEL 3.00; COR**te, 2. Rosas 948. 24—M.

**SALON DE PELUQUERIA Y PEI**nados, especialidad en el corte de melena cualquier modelo. Ondulación Marcel. Delicias 2791 frente a Molina.

**SALON DE PELUQUERIA: LINDOS** cortes de melena por expertos profesionales, exceptuando los Sábados 2 pesos. Unión Americana 16.

## 52.— Socios capitalistas e industriales. (Pedidos y ofrecidos)

**SOCIO JOVEN CON 1,000 A 2,000** necesito, trabajar medias almacencito. Carreras 550. Casa 16. 21-M

**PERSONA ACTIVA CON $ 5,000 ne**cesito para interesarla en un invento patentado y de mucha aceptación. 10 de Julio 729.

**JOVEN DISPONGA DE 1,500 GA**nará 400 pesos en 8 días. Dirigirse: L. Rodríguez. Correo 3.

## REMATE DEL MENAJE DE CAS

DE LA SEÑORA TRANSITO MARTINE
DE SOLAR

## 1977 - Delicias - 197

HOY JUEVES, A LAS 2 P. M.

— HAY —

**SALON.—Rico piano media cola Steinway,** phonola, rollos, lindo amoblado francés dorado estilo Luis XVI tapizado en seda rosada, compuesto de: sofá, 2 sillones y 4 sillas; juego igual enjuncado dorado, mesas de centro y pedestales dorados, vitrina y comodita de marquetería con bronces estilo Luis XVI, estatuas de mármol, jarrones, bibelots finos, cuadros al óleo, **linda lámpara de bronce cincelado estilo** **XVI, tapiz de Smyrna, etc.**

**ESCRITORIO.—Amoblado Chesterfield tapizado en** (modelo grande), compuesto de: sofá y 2 sillones; rico **francés de marquetería de nogal,** compuesto de escritorio, nistro y 2 estantes, sillón escritorio, caja de fondos, tintero, cortinajes azules, cuadros al óleo, lámpara eléc rico tapiz persa, etc.

**HALL.—Dos lindos amoblados tallados tapizados** **cato granate y morado, compuestos de:** sofá y 2 sillones sa de centro, credence y paragüero tallados estilo colonial lones y sillas con totora, mesas ratonas y de alas, candel de pie de fierro, jarras y piezas holandesas, **victrola de pie** **discos, tapices persas, lámpara y aplique de fierro, etc.**

**COMEDOR.—Amoblado tallado estilo colonial,** compuesto de aparador bajo, dos trinches, mesa de correderas, llones y 10 sillas tapizados en brocato, ricos servicios de porcelana guarda dorada y de cristal cortado, piezas de vajilla de plaqué inglés, compuesta de 6 azafates, 2 fuentes, legumbrera salsera y otras piezas, jarros, servicio de plaqué para té, alcuza, paneras, cubiertos y diversos útiles, deshilado, platos de colgar, lámpara de fierro, aplique de ma dera, alfombra de Smyrna, etc.

**DORMITORIOS.—Amoblado de raíz de nogal,** compuesto de: ropero de 3 cuerpos, peinador, cómoda, 2 marquesas y veladores. **Otro juego de marquetería con bronces estilo** **XVI,** compuesto de: ropero, chiffonier, toilette y 2 veladores, amoblado completo estilo moderno, **2 catres de bronce,** blados de asiento, servicio de lavatorio de plaqué, roperos, modas y veladores laqué blanco, catres de fierro con bronce, cortinaje, cuadros religiosos, lámparas eléctricas, alfombras.

**VARIOS.—Sofá y 2 sillones altos con consola,** de Viena, paragüero estilo inglés, guardarropas laqué, económica, plantas, etc.

**SE ARRIENDA ESTA MAGNIFICA CASA**

A LA VISTA HOY, DE 2 A 6. M.

**JORGE Y VICTOR EYZAGUIRRE H.**

MARTILLEROS DE HACIENDA

## REMATE

## del Menaje de Cas

DE DON RAMON COVARRUBIAS OSSA

POR AUSENTARSE DEL PAIS

MAÑANA VIERNES DE 10 1|2 A 12 Y DE 1
ADELANTE

## CASTRO 95

— HAY: —

**SALON.—Autopiano flamante,** banqueta, rollos y estante música, amoblado de caoba con marquetería importado, mesa id., espejo trumeaux con consola, jardinera boul, potiche, par de Viena, columnas y estatuas mármol y terracotta, jarrones, reros, sillitas enconchadadas, cortinajes, cuadros, lámpara de y de pie, alfombra, etc.

**SALA.—**Piano vertical alemán, amoblado Luis XVI de francés tallado, mesa centro y pedestales, mesa de juego doblar, jarrones, floreros, muñeca, espejo y consola Luis XV da, cortinajes, cuadros, lámpara colgr y de sobremesa, alfombra **Smyrna,** estufa a gas, etc.

**ESCRITORIO.—Amoblado de caoba con marquetería** rroquí, de sofá, dos sillones y dos sillas; escritorio cortina americano, archivadores, mesita roble, amoblado Chesterfield cuero, escritorio fino roble americano medio ministro, tintero ce y de roble y cristal, **anteojos de carrera 7x,** sillones de de roble y de Viena, máquina de escribir, Mimeógrafo, cuadros, tinajes de seda, lámpara, alfombra, estufa eléctrica, etc.

**HALL.—**Muebles holandeses de sofá y dos sillones tallados tapiz brocato de seda, mesa de escritorio del mismo silla y sillón tapiz cuero tallado, sofá Imperio de caoba y nes, **vargueño antiguo auténtico,** cortinajes felpa, asiento enjuncado, alfombra escala, varillas bronce, par rrones, mesitas ratonas coloniales decoradas, biombo, dodendro, toronjo floral y otras plantas; **brasero bronce** amoblado mimbre, etc.

**COMEDOR.—**Amoblado roble americano con marquetería XVI de aparador, trinche y vitrina, mesa correderas de dos docenas sillas de roble, carpeta de felpa y otras, manteles, villetas de hilo, servicio mesa, cristalería, servicio de té, ría, paneras, centros de mesa, mantequillera, canastillos, quesera, platos plaqué Christofle, angarilla con 12 cuchillos, cocktalera, jarros plaqué para agua, fruteros plaqué, avuamaniles, Baccarat y de plaqué, botellas de Baccarat, alcuzas, linda plaqué, servicio para espárragos, licorera, ensaladeras y cristal de Bohemia, piezas plaqué para frutas, bomboneras, ros, par jarrones plaqué cristal, cuadros, columnas roble, ral, lámpara, alfombra de 4 por 5, etc.

**DORMITORIOS.—**Amoblado caoba Luis XVI con lunas res, idem. de uno, dos y tres cuerpos Luis XVI e ingleses, catres bronce de una y una y media plaza, catres al laqué y colchones lana, sobrecamas seda, sillas caoba, servicio lavatorio, sa escritorio de roble, sofá y dos sillones tapiz cuero, cómoda, idem, raíz caoba con escritorio, cortinas, alfombra, etc.

**BAÑO.—**Tina enlozada, calentador, lavatorio desagüe de columna, idem. de mármol, espejo y piso al laqué, etc.

**COCINA Y VARIOS.—**Cocina económica y a gas importada, vaplatos, ollas, cacerolas, máquina moler carne, paragüero, junco y otros, escala de tijeras 12 peldaños, estufa a parafina.

**SE ARRIENDA LA CASA.**

A LA VISTA HOY JUEVES DESDE LAS 11, VIERNES A LA

E. ROBUSTIANO VERA

CASILLA 4013.

## REMATES DE PRENDAS DE PL VENCIDO

**Hoy Jueves 20 de Mayo, - las 9½ A. M**, el martillero señor Tagle V., rematará en la **Casa de Préstamos "LA SANTA ROSA", Avenida Delicias N.o 3061,** las prendas no rescatadas y comprendidas entre los números 27,596 a 29,084 y 8,563 a 9,015.

Hay: maletas cuero, ternos, cortes casimir, manteles, muebles, plaquées, etc.

**Hoy Jueves 20 de Mayo, a las 10½ A. M.**, el martillero señor Balmaceda, rematará en la **Casa de Préstamos "EL GALLO", Avenida Delicias N.o 3333,** las prendas no rescatadas y comprendidas entre los números 12,941 a 14,221 y 18,197 a 20,034.

Hay: Máquinas coser, ternos, cortes casimir, sobretodos, paraguas, ponchos, etc.

**Hoy Jueves 20 de Mayo, a las 2 P. M.**, el martillero señor Patiño, rematará en la **Casa de Préstamos "EL GLOBITO", Avenida Matta N.o 1042,** las prendas no rescatadas y comprendidas entre los los números 4,782 a 7,397 y 30,903 a 31,992.

Hay: Manteles, catres hajas, acciones Compañía chos, muebles.

**Hoy Jueves 20 de Mayo** P. M., el martillero señor rematará en la Casa de **"LA MARAVILLA",** calle **go N.o 1802,** las prendas das y comprendidas entre ros 67,962 a 70,260 y

Hay: ternos, maletas chos, pieles, rebozos, cicletas.

**Hoy Jueves 20 de Mayo** **P. M.**, el martillero señor matará en la Casa **"LA MAGALLANES",** **ta N.o 1004,** las prendas das y comprendidas entre ros 9,625 a 12,282 y

Hay: Sillas montar, muebles, ternos, pianos, joyas.

Las prendas estarán desde dos horas antes

PAGO AL CONTADO. EL INSP

## Caja de Crédito Hipotecario

**REMATE JUDICIAL**

**El 8 de Junio de 1926, a las 3 P. M.,** se rematará en el to Juzgado Civil de Mayor Cuantía de Santiago, el predio con el N.o 550 de la Avenida Matta, hoy N.os 528 y 550, también a la calle del Carmen de esta ciudad.

MINIMUM: $ 110,000

que se pagará: a) con $ 83,000 al contado, en dinero efectivo con $ 27,000 a seis meses plazo.

Bases y antecedentes en la Secretaría del Quinto Juzgado de Mayor Cuantía de Santiago.

Títulos en el Archivo de la Caja de Crédito Hipotecario.